PRECIO EN TODO EL PAIS
30 Centavos
AÑO IX

LA NACION

Edición en 3 secciones

TELEFONO INGLES 3113 - 3114
AGUSTINAS 1253 - 1269

SANTIAGO DE CHILE, DOMINGO 19 DE JULIO DE 1925

SUSCRICION: Por un año, $ 90.— Por 6 meses, $ 48.
Por 3 meses, $ 26.— Por un año, extranjero, $ 150.

Núm. 3,109

UNA LLUVIA OPORTUNA

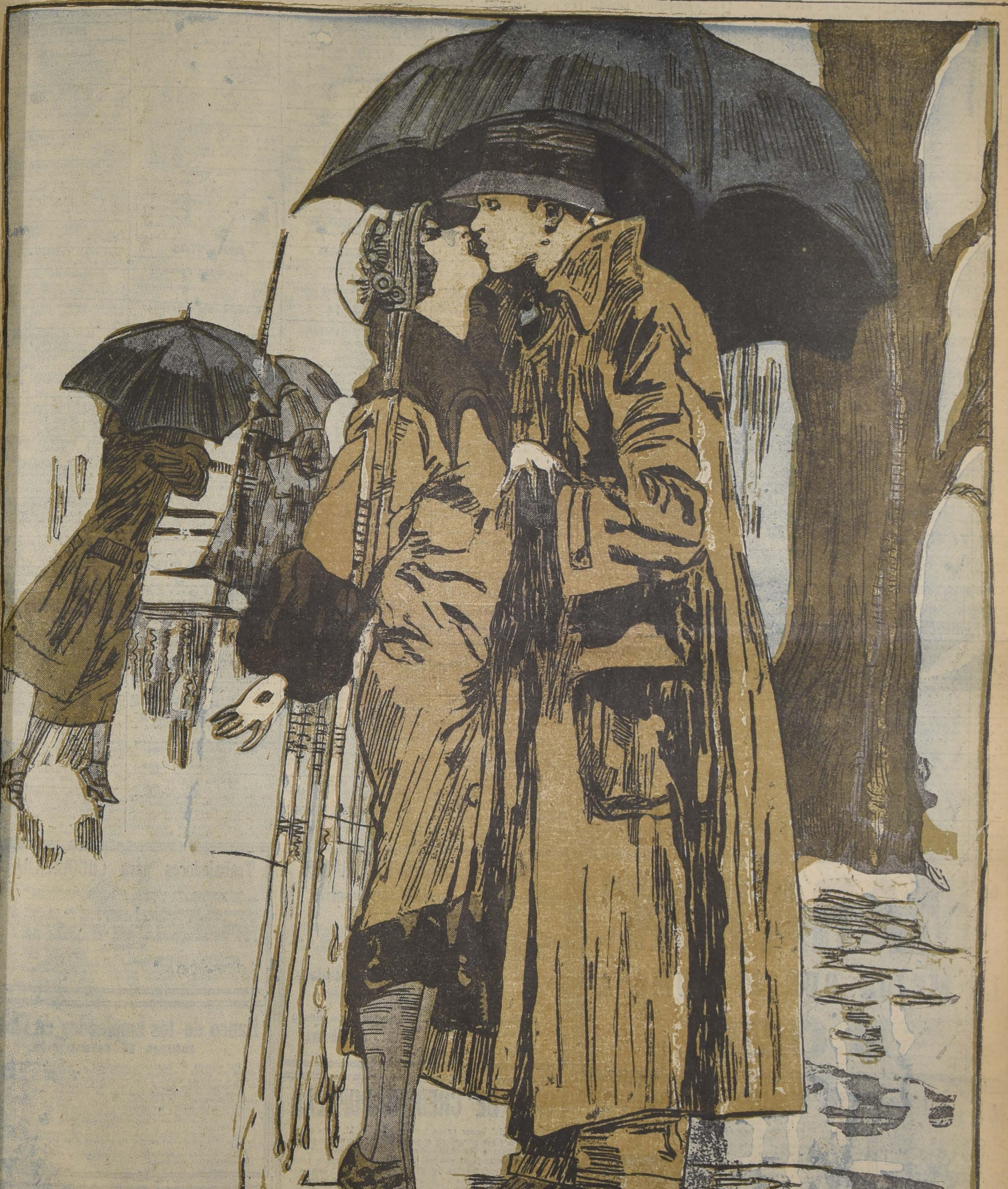

Alimento Raff
INSUPERABLE PARA NIÑOS

Cocinas y Menajes pídalos a FAURE
CARMEN 315

GUIA PROFESIONAL

ABOGADOS

GABRIEL AMUNATEGUI Y SALVADOR DE LA VEGA
Huérfanos 1153. Of. 32 y 33. Cas. 3691. Teléfono 3507.

ROBERTO CRUZ
Abogado-Secretario jubilado 1.er juzgado del crimen. Causas criminales. Consultas: 10 a 12. Catedral 1275.

LUIS ALBERTO CASTRO
Morandé 291, oficina 54.

FEDERICO DUNCKER BIGGS
Huérfanos 833, Altos Banco Germánico. Casa 219. Teléfono 295.

LADISLAO ERRAZURIZ
LUIS QUINTEROS T.
Amunátegui 301. Teléfono N.o 633.

HECTOR ARNALDO GUERRA
Galería Alessandri 24. Civil y criminal. Teléfono 4352.

OSVALDO HEVIA
Morandé N.o 244. Casilla 1831.

BERNARDINO LEIVA
OTTMAR STEGMAIER
Bandera 537. Casilla 2068.

MANUEL MERINO R.
Bandera 166. Teléfono 2077. Casilla 2407. De 10 a 11 1|2 A. M. 4.30 a 6.

VICENTE MOLINOS GAETE
Agustinas 1148. Teléfono 2110. De 10 a 12 y 4 a 6.

NICOLAS MARAMBIO MONTT
San Antonio 570. Cas. 2699. Asuntos civiles, especialmente mineros.

LUIS MORALES ZUAZNABAR
Morandé 466; Casilla 1873. De 10 a 12.
Oct. 23

ROBERTO DE PETRIS
Galería Alessanlri 25. Teléfono 156. Casilla 4044.

ANTONIO PLANET C.
Especialmente cuestiones comerciales Estudio: Estado 91. Casilla 4034. Teléfono 1137.

EDMUNDO PIZARRO
Procurador número. Corte Apelaciones. Suprema. Catedral 1109. Casilla 3916.

LUIS MANUEL RODRIGUEZ
Abogado. Amunátegui 225.

SALAS ROMO HNOS.
LUIS Y VICTOR A. SALAS ROMO
Abogado. Trasladaron sus oficinas a Compañía 1325. Teléfono 1527. Casilla 2231.

HUBERTO SALGADO
Criminalista, causas civiles, nulidades matrimonio. Anticipa fondos San Pablo 1417.

LISANDRO SANTELICES E.
Abogado. Catedral 1424. Teléfono 831.

HUMBERTO YAÑEZ VELASCO
Morandé 323. Teléfono 595.

EMILIO TAGLE RODRIGUEZ
Asuntos comerciales y mineros. Bolsa Comercio. Oficina 207. Teléf. 2018.

CARLOS RUBIO DOMINGUEZ
Abogado
Estudio y domicilio: Galería Alessandri 25.

MEDICOS

Dr. ALCAINO
Regresó Europa. Oídos, nariz, garganta, vías lacrimales. Especialista Hosp. Salvador y Niños. 3 a 5. Dieciocho 257. Teléfono 257.

JOSE AVILES A.
Nataniel 167, de 1.30 a 4. Especialmente: Cirugía, Partos, enfermedades señoras y sociales.

Dr. CARLOS D. AGUIRRE
Especialmente vías urinarias. Venéreas, sífilis. Carmen 191. Consultas: 1 a 5.

INSTITUTO DE SALUD
Cisterna (Población Nueva España)
Destinado al diagnóstico y tratamiento de las enfermedades nerviosas y mentales, dirigido por el doctor Fontecilla. Santiago: Delicias N.o 2626. Electricidad médica, baños, etc.

Dr. ITALO ALESSANDRINI
Cirugía y ginecología. 1 a 3. Merced 322. Teléfono 3555.

Dr. ANIBAL ARIETIA
Médico Hospital Niños R. del Río. Ayudante Clínica Prof. Prado Tagle. Teléfono 1773. — Domicilio. Agustinas 1319.

Dr. AMENABAR OSSA
Oculista 14. Europa, 3 años médico director Hosp. Ojos Condado Stanford (Inglaterra). 21 de Mayo 578. De 2-4. Teléfono 602.

Dr. LEONCIO ANDRADE
Medicina general. San Diego N.o 81. De 2 a 5. Teléfono 4528.

Dr. ARNELLO
Cirugía, anestesia general, venéreas. García Reyes 17. De 12-3. Hospital San Vicente 4-5.

Dr. BORQUEZ SILVA
Estudios Europa. Pulmón, corazón, estómago, intestino. Rayos X. 3 a 6. Arturo Prat 80. Teléfono 19, Matadero.

Dr. RIFO BUSTOS
Estudios en Europa. Medicina interna. Preferentemente corazón y estómago. 2 a 5. Cochrane 177.

Dr. BISQUERTT
Vías urinarias, sífilis. Moneda 859. 3 a 6. Casilla 2563. Teléfono 953.

Dr. BRONFMAN

Estudios Europa. Cirugía, enfermedades señoras. Venéreas. 2 a 5. Teléfono 3457. Se trasladó Cienfuegos 68.

Dr. ROBERTO BALTRA G.
Medicina general, vías urinarias. 3.30 a 6. Ahumada 11. Teléfono 170, Parque.

Dr. BEAUMONT
Ayudante servicio ginecología Hospital Salvador. Santo Domingo 1245. De 3-5. Domicilio: Avenida Manuel Montt 1541. Teléfono 93. Santa Elena.

Dr. BRAGA CASTILLO
Regresó Europa. Rayos X. Medicina general niños; 9 a 10 y de 1.30 a 4.30. Merced 136. Teléfono 1334.

Dr. BARRENECHEA

Oculista, especialista oídos, nariz, garganta. Huérfanos 801.

Dr. MARCOS BRITO
Estudios Europa. Cirugía, niños. Enfermedades señoras, partos, venéreas. A. Prat 309, de 3 a 6.

Dr. MARIANO BAHAMONDE RUIZ
Cirugía ginecología. 1-3. Cochrane 66. Dom: Delicias 1230.

Dr. HECTOR CORONA T.
Bronquios y pulmón. Asma. 4 a 5. Delicias 868. Teléfono 2483.

Dr. ALDO CONTRUCCI
Estudios Europa. Medicina interna. Sífilis. Nataniel 142. 3.30 a 4.30. Jefe clínica Prof. Brockmann. Teléfono 3340.

Dr. LEONIDAS CORONA T.

Regresó de Europa
Laboratorio Clínico
Delicias 863 — Teléfono 2483
REACCION DE WASSERMAN
Química Bacteriología
VACUNAS

Dr. CASTAÑEDA IGLESIAS
Niños. Compañía 1839. Teléfono 354.

Dr. EDUARDO CRUZ COKE L.
Medicina interna. Merced 205. De 4.30 a 6.30. Teléfono 4205.

Dr. LEON CHONCHOL
Medicina general. Rayos X. Sífilis, piel, venéreas. Regresó. Gálvez 61.

Dr. CROIZET
Londres 25, entre Serrano y San Francisco. Teléfono 637. Consultas 1-3.

Dr. EDUARDO DE RAMON
Estudios Europa. Cirugía, señoras. Partos 1 a 4. Agustinas 1606. Teléfono 3623.

IGNACIO DIAZ MUÑOZ S.
Medicina general. Vías urinarias; 3 a 6. Bandera 574. Teléfono 3424.

OCULISTA
Ojos, nariz, oídos y garganta. Estudios Europa. San Antonio 148. (Entre Moneda y Agustinas). Consultas: 3 a 6. — Dr. E. García Collao.

Especialista enfermedades señoras y niños: 2 a 4. Delicias 853. Teléfono N.o 1715.

Dr. CARLOS DOREN
Señoras. Cirugía 1 a 4. Monjitas 536. Teléfono 2571.

Dr. RODRIGO DONOSO GAETE
Médico Hosp. Salvador. Medicina interna. 1.30 a 3 menos Sábados. Amunátegui 32. Domicilio: Ejército 134. Teléf. 2206.

Dr. JOSE DONOSO DONOSO

Médico-cirujano
Horas de consultas: de 2 a 4.
Miraflores 457. —Teléfono 2773

Dr. RICARDO DONOSO
Corazón, pulmón. Regresó Europa. 2.30 a 4.30. Agustinas 619.

Dr. DIMITSTEIN

Agustinas 1308, esquina Teatinos. Rayos X. Medicina general. Corazón, pulmón, estómago e hígado, 1 a 4. Teléfono 3348.

Dr. ESPINA
Rayos X. Medicina interna. Estudios Europa. Catedral 1435. Tel. 2102. De 1.30 a 4.

Dr. FRANCISCO EDWARDS
Estudios Europa. Vías urinarias. — Teatinos 10. De 2 a 3.

Dr. ESPILDORA LUQUE
Oculista de las Facultades de Santiago, de Chile y Madrid. Delicias 410. Consultas de 3-6.

Dr. FUENZALIDA BRAVO
Niños. Merced 560. Tel. 1721. 2 a 4.

Dr. FONTECILLA
Estudios Europa. Afecciones pulmonares y nerviosas. Rayos X. Delicias 1626.

Dr. FUENZALIDA CORREA
Cirugía, señoras, partos, 2 a 3. Huérfanos 745. Teléf. 466.

Dr. CARLOS GARCES BAEZA

Delicias 1276. — Teléfono 3747. Exámenes químicos bacteriológicos. Reacción Wassermann. Medicina interna. 3.30 a 5.30.

Dr. GLEISNER

Consultas: De 3 a 5. Castro 26. — Casilla 2664.

Dr. RICARDO GUNTHER
Ayudante clínica ginecológica. Partos, enfermedades señoras. Av. España 696, de 2 a 4. Tel. 253. Parque.

DOCTOR GIANFILI
ESTUDIOS EUROPA
SIFILIS PIEL VIAS URINARIAS
21 de MAYO 562

ENFERMEDADES DE LA PIEL SIFILIS Y VENEREAS
Luz ultra-violeta. Radioterapia.

Dr. FELIX GROHNERT B.

Ejército 391. De 2 a 6.

Dr. VICTOR M. GAZITUA
Partos, enfermedades de señoras. Trasladóse Agustinas 586, 2 a 4. Teléfono 976.

DOCTOR GREENE
Estudios Europa. Cirugía y Ginecología. Calle París 809 (manzana residencial, San Francisco) 2 a 4. Teléfono 2860.

Dr. A. GORGEWSKY S.
Médico jefe Policlínico medicina interna. Hosp. San Juan de Dios. Pulmón, Estómago, hígado, intestinos. República 42. Tel. 197. De 2 a 5.

Dr. ENRIQUE GONZALEZ H.
Estudios Europa. Estómago, intestinos, hígado, diabetes; obesidad; reumatismo. 1.30-3.30. Ejército 641.

Dr. ANIBAL GREZ
Oídos, nariz, garganta, de 1.30 a 3.30. Merced 324. Teléfono 3555.

Dr. GUSTAVO GIRON L.
Cirugía y ginecología, Brasil 32. Teléfono 3126. De 2 a 3.

Dr. MARIO GARCIA DOMINGUEZ
Medicina general. Señoras, partos. Venéreas: 1 a 5. San Diego 65.

Dr. ROBERTO JARAMILLO
Ejército 707. Teléfono 142. Parque.

Dr. RAUL VENTURA JUNCA
Residente Hosp. Salvador. Medicina interna. Rayos X. 4.30 a 6. Riquelme 140. Teléfonos 3828 y 395.

Dr. ARNULFO JOHOW
Estudios Europa. Cirugía y ortopedia. Adultos, niños, 3-4. Santo Domingo 1523. Teléfono 1033.

INSTITUTO RADIOLOGICO
Dr. ADOLFO KAPLAN
Radioscopía, radiografía, radioterapia, aplicaciones radium. Estudios Europa y EE. UU. Huérfanos 1466.

Dr. A. KORNER ANWANDTER
Estudios Estados Unidos. Cirugía, ortopedia, 10-12 A. M. Santo Domingo 614.

Dr. AQUILES LEUENBERG
Jefe Laboratorio. Rayos X. Sección Experimental. Luz ultravioleta. Diatermia. 1-4. Prat 181.

Dr. TEODORO LEIBLE
Enfermedades nerviosas. Medicina interna. Aplicaciones eléctricas. De 3 a 6. Olivos 794.

Dr. H. LEA-PLAZA

Estudios Europa. Compañía N.o 2115. De 3-6. Teléfono N.o 3880.

Dr. LABRA LETELIER
Nariz, garganta, oídos, consultas de 2 a 5. Compañía 1361.

Dr. ARMANDO LEON I.
Cirugía. Compañía 1909. Martes, Jueves, Sábado; 1 a 3. Teléfono 3846.

Dr. LOIS
San Pablo 1236. Medicina general. Vías Urinarias. Sífilis. De 1 a 5.

Dr. LAVAL
Medicina interna. Lord Cochrane 340. De 2 a 4.

Dr. OSCAR MELENDEZ
Medicina interna. Sífilis. Santo Domingo 1036; de 2-4; y 21 de Mayo 573, de 4 a 5. Teléfono 2831.

Dr. J. MONTERO C.
Medicina general — Venéreas. —Domicilio: Bascuñán 351. De 2 a 3. — Agustinas 1060, de 6 a 8.

Dr. G. MORAGA FUENZALIDA
Regresó Europa. Niños, luz ultravioleta. 2.30-4 Cochrane 118. Teléfono 2804.

Dra. CORA MAYERS
Médico Cirujano
Regresó de Estados Unidos. Especialista en niños, luz ultra-violeta. Ahumada 29. Teléfono 711.

ENFERMEDADES DEL CORAZON
DOCTOR MAHOTIERE
Estudios en Europa. Compañía 1973. Consultas de 1 a 4. — Rayos X. y Laboratorio.

Dr. JUAN MARIN B.
Cirugía general. Enfermedades vg., niños. Domicilio: San Diego 1843. — Consultas: Amunátegui 85. Teléfono 3796.

Dr. MUÑOZ VALENZUELA
Residente Hosps. Niños, Tuberculosis infantil. Matucana 303. 2 a 5. Teléfono 442. Estación.

Dr MALBRAN
Enfermedades mentales y nerviosas. De 2 a 4. Se trasladó a Huérfanos 1880.

Dr. MORALES VILLABLANCA
Piel, sífilis, venéreas. Medicina general. Exámenes sangre: 3—6. Merced 486.

Dr. MANUEL MORENO
Medicina general, pulmón, estómago, intestinos. Tratamiento especial. Tuberculosis. Estudios Europa. 2.30 4.30 San Francisco 155.

Dr. JUAN MONTENEGRO M.
Enfermedades de niños. Compañía 1770. Teléfono 2120. Regresó.

Dr. H. NUÑEZ ZAMORA
Matucana 289, Teléfono 291. Estación, 1 1|2 a 3 1|2. Sábado 4-6.

Dr. GREGORIO OXMAN
Pulmón, corazón, estómago, hígado. De 2 a 4. Serrano 397.

Dr. ORREGO PUELMA
Médico Hospital San Juan de Dios. De 3.30 a 5 y media. Agustinas 1314. Teléfono 1217.

Dr. LUIS OPAZO P.
Jefe Policlínico, Niños. Compañía 3007. Teléfono 48. Estación. 3 a 5.

Dr. JULIO A. PAREDES F.
Especialmente enfermedades señoras Medicina, Cirugía. Brasil 47, de 3 a 4.

MERCEDES PEREZ MATUS
Médico-Cirujano. Enfermedades de señoras y niños. Rayos ultravioleta. Delicias 465. Consultas de 3 a 6.

Dr. PANTOJA

Medicina interna. Corazón, Pulmón, Estómago, Sífilis, Delicias 1276. De 2 a 4. Teléfono 3747.

Dr. MARCIAL PARADA
Oídos, nariz, garganta. De 2 a 6. Santo Domingo 831. Teléfono 1859.

Dr. DAVID PULIDO
Enfermedades niños. Santo Domingo N.o 1790. Teléfono 2152. De 1 a 3.

Dr. PRUNES
Estudios Europa, Jefe clínica piel, sífilis, venéreas. Merced 490. Casilla 2894.

Dr. ALBERTO PANATT
Pulmón, corazón, estómago, hígado. Rayos X. Teléf. 1211. Delicias 1416. De 2 a 4.

Dr. SANTANDER
Estudios Europa. Medicina interna. Estómago, intestinos. Rayos X. Alameda 938. 3 a 5.

Dr. LUIS QUIROGA
Medicina general. Consultas: 4 a 5.30 Catedral 1452. Teléfono 3760.

Dr. ALBERTO RAHAUSEN
Cirugía general. Compañía 2928. Teléfono 192. Estación. De 2 a 4.

Dr. JOEL RODRIGUEZ F.
Estudios Europa. Medicina interna. Estómago, intestinos. Rayos X. 2 a 4. Amunátegui 559. Teléf. 2810.

Dr. CESAR RODRIGUEZ LEON
Medicina interna. Enfermedades de niños. Catedral 2007. 1 a 2, y Bascuñán Guerrero 1013, 4 a 5.

INSTITUTO SANITAS

AGUSTINAS 1955
Laboratorio auto-vacuna, radioscopias, terapia de radium y de Rayos X. Luz ultra-violeta. Aplicaciones eléctricas. Instalaciones de radium, baños de ácido carbónico, diatermia.

Dr. JOSE SYMON O.
Médico Hospital Niños "R. del Río" Martes, Jueves, Sábado. 1 1|2 - 3 1|2. Nataniel 114. Teléfono 2007.

Dr. SCROGGIE
Especialidad enfermedades de niños. Jefe de la Clínica de Niños, Universidad de Chile. Consultas de 2 a 4 de la tarde. Rosas 1157. Teléfono 4583.

PROFESOR Dr. SOTO PARADA
Laboratorio Clínico, Moneda 1035.

Dr. Marco A. Sepúlveda R.

LABORATORIO CLINICO
Trasladóse a Miraflores 450. Teléfono 233. Abierto a toda hora.

Dr. CRISTOBAL SAENZ
Estudios Europa. Afecciones médico-quirúrgicas, abdómen. Estómago, sífilis. Rayos X. De 1 a 3.20. Agustinas 1889, teléfono 3098.

Dr. HELLMUTH SIEVERS W.
Médico cirujano. Domicilio: Molina 72. Morandé 742. De 2 a 3 1|2.

Dr. CARLOS SEAMAN
Médico cirujano. Consultas 1.30 a 4. Trasladóse Delicias 225.

Dr. STOLTING
Oculista. Médico recibido Alemania. Chile. Moneda 627, de 3 a 6.

Dr. OTTO SCHWARZENBERG
Enfermedades niños. 2 a 3, Martes, Jueves y Sábado. Lunes y Viernes, 2.30 a 3.30. Santo Domingo 1523. Teléfono 1033.

Dr. TORRES TORRES
Jefe Clínica profesor Korner. Enfermedades señoras y cirugía. Trasladóse Delicias 261. De 3 a 6.

Dr. VEGA MACHER
Exclusividad pulmón. De 2 a 4. Nataniel 109.

Dr. J. M. VERGARA KELLER
Regresó de Europa. Partos, ginecología. Agustinas 828. De 3 a 4. Teléfono 2855.

ción. Consultas: 2 a 4.

Dr. JORGE VIVES BRAVO
Enfermedades niños. Delicias 335. Teléfono 2895.

Dr. VILLAGRA
Estudios en Europa. Unicamente pulmón. Rayos X. Pneumotorax. Helioterapia. Dieciocho 437 A. De 2 a 5.

Dr. JAIME VIDAL OLTRA
Pulmón, corazón, estómago. Laboratorio: 2-4. Miraflores 590, esquina Santo Domingo. Teléfono 2006.

Prof. Dr. VARGAS SALCEDO
Regresó Europa. Cirugía. Compañía 2499. Teléfono 1060.

Dr. VICUÑA HERBOSO
Ayudante Clínica Prof. Prado Tagle. Hospital San Vicente. Medicina interna, enfermedades corazón. Martes, Jueves, Sábado. 2.30 a 4.30. Almirante Barroso 270. Teléf. 1053

Dr. YAÑEZ G.
Estudios Europa. Piel, sífilis, venéreas. Trasladóse Delicias 865. De 2 a 5. Casilla 618.

Dr. WAUGH
914 Estudios Europa, [illegible]
606 venéreas, sífiles, [illegible]
Compañía 1853, 2 a [illegible]

Dr. WIREN
Oídos, nariz, garganta, Compañía N.o 1606. De 2 a 5.

Dr. WEINSTEIN
Estudios Europa. Enfermedades de la piel, sífilis y venéreas. Radioterapia y luz ultra-violeta.— Agustinas 1357. De 2 a 5.

DENTISTAS

Dr. CERDA LOPEZ
Ahumada 11. Teléf. 4221. Especialmente Puentes, Coronas, Extracciones, Somnoformo.

Dr. CLODOMIRO CONTRERAS
San Antonio 451. Teléfono 3692. Horas: 10 a 11 y 3 a 6.

Dr. LEONEL CONTRERAS M.
RAYOS X
Cirujano dentista. Merced 486.

FORTUNATO ENCINA F.
Especialmente placas, coronas, puentes. Extracciones indoloras. Ahumada 56.

Dr. GALLARDO GONZALEZ
Estudios en Filadelfia. Consultas: diurnas y nocturnas. Echaurren 26.

ALBERTO GONZALEZ
Estudios en Filadelfia. Extracciones difíciles sin dolor. Horas: 9 a 11 1|2 y 3 a 7. Moneda 1061, antigua clínica del dentista don Roberto Philip ausente en Europa.

WENCESLAO MUÑOZ L.
Dentista: Tratamientos rápidos. Extracciones sin dolor. San Diego 448.

ARMANDO MORA PINOCHET
Dentista. Trasladóse: Santa Rosa N.o 671.

ALFREDO MUÑOZ LOBOS
Extraciones sin dolor. Somnoformo. Puentes, placas. Tratamientos rápidos. Compañía 1852.

Dr. CESAR PARDO C.
Dentista. Moneda 1036.

Dr. ENRIQUE SANSOT
Ahumada 11. Teléfono 4221. Horas: 9 a 12 y 2 a 6.

DOCTOR RAVELLO
Dentista. Estado 15.

Dr. KLENNER DECHER
Dentista. Dieciocho 52.

C. VALENCIA COURBIS
Operaciones indoloras. Coronas, Puentes y dentaduras. Teatinos 50.

Dr. GUILLERMO VELASCO M.
Dentista. Estudios en Filadelfia. — Catedral 1261.

LUIS VIGORENA RIVERA
Estado 250
Extracciones, coronas y puentes.

CLINICA DENTAL
"Valenzuela Basterrica". — Luis R. Berríos Méndez, Rafael Valenzuela Labbé, Carlos H. Rojas.—Dentistas especialistas. Cirugía dental atendida por médicos especialistas. Somnoformo. Correcciones de anomalías. Riquelme 47. Teléfono 1642.

EDUARDO TASSO
Construcciones, transfor
y reparaciones, Huérfanos

OFICINAS DE CONST
Dirección o contrato
LEOPOLDO NAVARRETE
Morandé 67. Teléfono
lla N.o 580.

CONTADORES

TEXTOS DE CONTABI
por Mena Velásquez, perit
til, Estado, Comercial
etc. Merced 282. Indices.

MATRONAS

MATRONA BRAZO
Pensionistas, Atiende
inyecciones. Mujica 30,
na Vicuña Mackenna.

CLINICA PRIVADA
Dra. Mercedes Darrigrandi,
del extranjero. Atenderá
tinguida clientela en su
Huérfanos 2293.

CLINICA PRIVADA
Partos, recibo pensionistas
Diego 956.

H. IZQUIERDO DE GA
Partos, diagnósticos. Atiende
merada. Pensionistas, precios
módicos. Estudios completos
mos adelantos, ciencia.
3-10 y 1-4. García Reyes
San Pablo y M. de Rozas.

AMELIA MATUS
Consultas gratis. Partos,
Maule 1062.

MATRONA CLINICA PR
consultas gratuitas,

PENSIONADO
Pensionistas, Partos,
Masajes, inyecciones. Cochra

SARA OSORIO DE GON
Matrona. Partos y curaciones
sas 2254.

Mme. E. FRAGNAUD
Matrona francesa, San Franc

PENSIONADO OBSTETRICO
necológico. Recíbense enfermas
quier época embarazo.
completa. Partos desde
ro 640.

MATERNIDAD PARTICULAR
Flor Vilbaseca, recibe pensionistas
provincias. Meses, días. Partos
raciones. San Diego 257.

CLINICA PRIVADA DE O
TRICIA
Señora Reyes, matrona
ta. Establecimiento moderno
dido por cirujanos especialistas
fermas todas partes país.
precios módicos, Esmeralda

PENSIONADO PARTICULAR
Mercedes Rojas, San Diego
cibe enfermas, Curaciones,
tas toda hora.

ANA G. VARGAS BARR
Partos, Recibo pensionistas
Americana 637, Teléfono

CARMELA ROMAN
Maternidad particular. Recibo
mas pensionistas. Maestranza

CARMELA TORO G.
Partos. Asistencia toda hora.
enfermas, Matucana 640.

¡SEÑORA! ¿ESPERA UD.
gua? Pase consultar precios
didad, Pensionado "Doctora
tini". San Diego 57.

VARIOS

CLINICA, LABORATORIO DE LUIS BRAVO
Atendida Dr. Félix Valenzuela
filis, Blenorragia y sus com
ciones. Debilidad sexual,
ambos sexos. Consultas 10-11
Tratamiento: 10 a 8. Consulta
tis, facilidades pago.
enfermos provincias.
Puente 562 — Casilla

CLINICA ALAMEDA
Tratamiento sífilis, gonorrea
sus complicaciones, ambos
curaciones rápidas, métodos
nos. 10-12 y 2-7; noche
pitalización enfermos. $ 10

"MARATON"

LO MEJOR QUE SE FUMA A

$ 0.20

18—J.

COMPAÑIA CHILENA DE TABACOS

JUNTA GENERAL ORDINARIA DE ACCIONISTAS

Se cita a los señores accionistas a Junta General Ordinaria, para presentarles la Memoria y Balance de las operaciones de la Compañía, correspondientes al primer semestre de 1925, para el día 20 del presente mes, a las 3 P. M., en el local de la Cámara Central de Comercio, calle Blanco N.o 735.

MANUEL FERNANDEZ GARCIA,
PRESIDENTE.

EL REGISTRO DE ACCIONISTAS quedará cerrado desde el 10 al 20 del actual, ambos inclusive.

EL GERENTE.

Valparaíso, 9 de Julio de 1925.

20—J.

Trabajadores para CHUQUICAMATA

Se necesitan, con urgencia, jornaleros, carpinteros, mecánicos, electricistas, albañiles y pintores. BUENOS SALARIOS.

CONTRATOS INDIVIDUALES CONFORME A LA LEY 4053. Inútil presentarse con defectos físicos o con enfermedades de trascendencia social.—Salidas todas las semanas, siempre que haya buen tiempo.—Inscripción y examen médico: de 9 a 12 M. y de 1 a 4 P. M.—AMUNATEGUI 85 (señal: Bandera Azul), entre Moneda y Alameda

ATENCION.—Se avisa a los obreros que debían haber partido en el vapor "Perú", ayer Viernes 17, que nuevamente se ha postergado la salida a causa del temporal, para el Lunes 20, y siempre que el estado del tiempo lo permita.

MUEBLES

DE COMEDOR, DORMITORIO, ESCRITORIO

A precios sumamente bajos, con grandes facilidades en el pago, vende:

LA SAN ANTONIO

Moneda 952

FRENTE CASA MUZARD

FERROCARRILES del ESTADO

Solicítanse propuestas públicas para el 31 de Julio próximo, por fierro galvanizado liso y acanalado, tornillos de fierro y aceite para cilindros con sobrecalentador.

Bases y antecedentes en la Secretaría del Departamento de Materiales y Almacenes, en la Estación de Alameda

Santiago, 16 de Junio de 1925.
13—J.

PROPUESTAS 1.o DE OCTUBRE

Grupo 36.—Telégrafos, Teléfonos y Ferrocarriles, $ 644,000.

Bases y antecedentes en la Secretaría del Depto. de Materiales y Almacenes.

19—J.

Solicítase propuesta públicas para el 22 de Setiembre próximo por eclisas, pernos y clavos rieleros.

Bases, planos y antecedentes en la Secretaría del Departamento de Materiales y Almacenes en la Estación de Alameda.

POMPAS FUNEBRES
EMPRESA ZENTENO
ESTADO 17 | DELICIAS 2584
TEL. 4275 | TEL. 524
ATIENDE DIA Y NOCHE

CAJA DE CREDITO POPULAR

Desde el Viernes 12 de Junio de 9 a 12 M. y de 2 a 5 5 P. M. la Caja procederá a pagar las indemnizaciones correspondientes a los objetos destruidos en el siniestro.

Se recomienda al público que debe presentarse a reconocer sus prendas antes del 28 de Julio próximo; con posterioridad a esa fecha se procederá al remate de todas las especies que no hayan sido reconocidas.

LA DIRECCION.

Banco de los Empleados de Chile

SOCIEDAD EN FORMACION

Por acuerdo del Directorio convócase a los suscritores de acciones que hayan depositado su valor en el Banco de Chile, conforme a la escritura social, a una reunión que se celebrará el día 25 del actual a las seis P. M., en "El Mercurio".

Los asistentes deberán acreditar su personería con el certificado de depósito en el Banco de Chile por el valor de las acciones suscritas y los accionistas residentes en provincias por poderes ante Notario en el que se acredite ser depositante por el valor de [illegible] en el Banco de Chile, indicando su valor y el número del Memorándum.

Se recomienda especialmente la asistencia, pues en dicha reunión se dará cuenta del estado del negocio y se resolverá sobre la marcha futura.

Han quedado suspendidas, mientras tanto, todas las gestiones de organización del Banco.

EL DIRECTORIO.

LUTOS

Encontrará usted el mejor surtido en plaza en el

Manto Elegante

Sombreros y Tocas de crep-georgette.

PASAJE MATTE 28

Especialidad en echarpes, sombreros. La casa no tiene sucursal.

21—J.

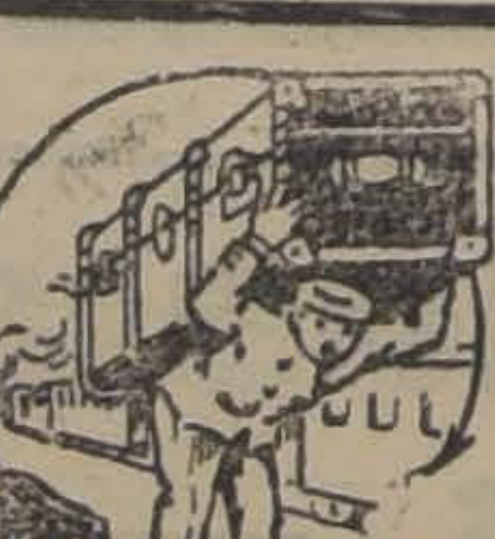

VIAJEROS

La Maletería EL TURISTA

Tiene como siempre, un selecto surtido de maletas, cajas-ropero, sombrereras y necessaires.

SE HACEN REFACCIONES

ESTADO N.° 359

AL LADO DE GATH & CHAVES

F. ARENAS

LECHERIA

Vendo útiles con muy poco uso

Descremadora Alfa - Laval, Batidora y Amasadora, Tarros grandes y chicos en muy buen estado, carretela con arneses, etc.

AVENIDA BERLIN 48

Al término Llano Subercaseaux

FABRICACION

DE PUERTAS, VENTANAS, GALERIAS DE TODAS CLASES

Hace y tiene listas para entrega inmediata.

BARRACA Y FABRICA DE MADERA

"LA REPUBLICA"

Domeyko N.o 2354

TELEFONO 182.— PARQUE

Compañia de Consumidores de Ga
de Santiago

En virtud de lo dispuesto en el artículo 30 de los Estatutos, cítase a los señores accionistas a Junta General Ordinaria para el Viernes 24 del corriente, a las 3 P. M., a fin de someter a su aprobación la Memoria y el Balance correspondiente al primer semestre de 1925.

Santiago, Julio 13 de 1925.

CARLOS CARVALLO AGUIRRE,
Vice-Presidente.

OH MARGARITA!

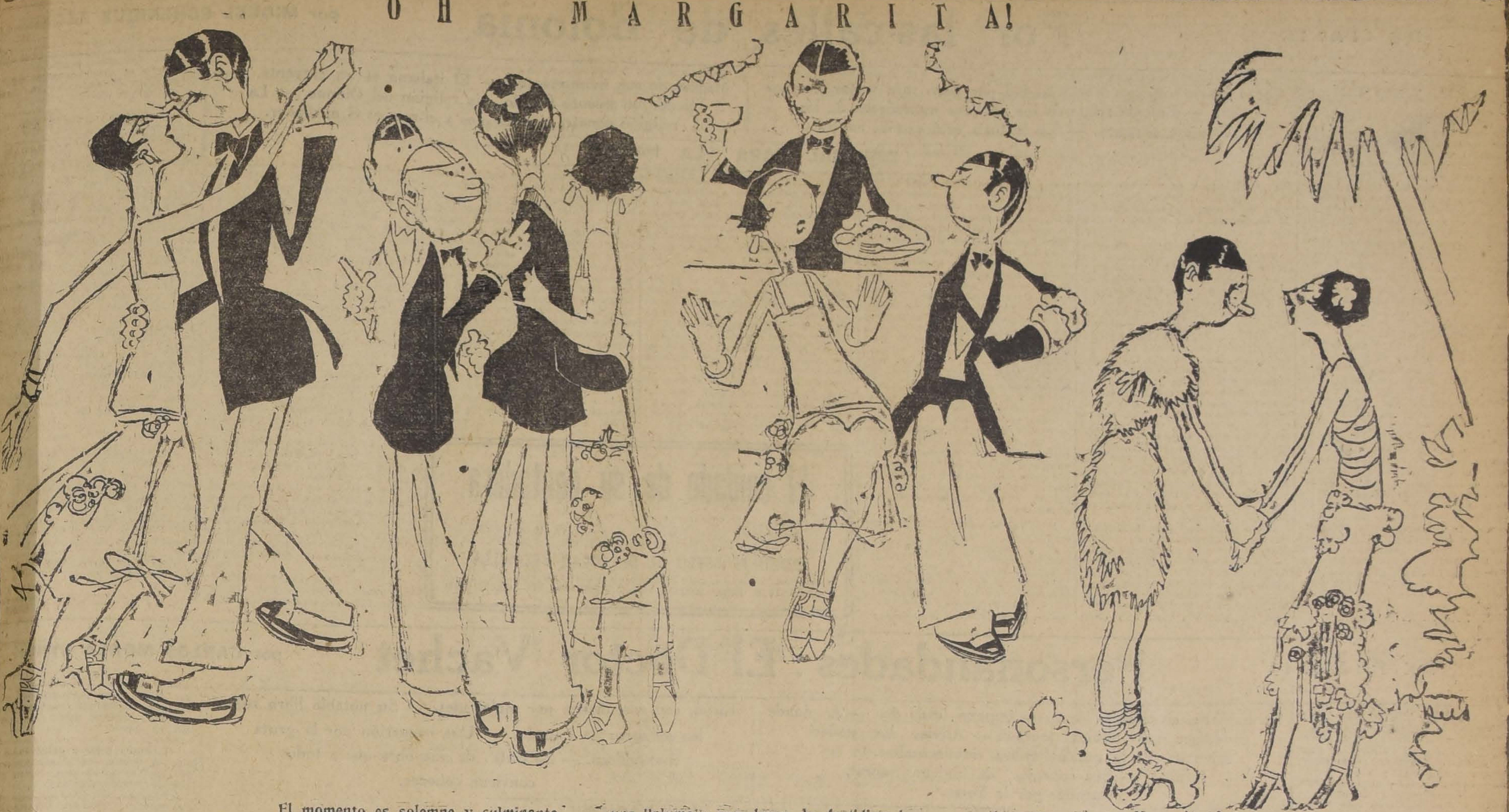

El momento es solemne y culminante para Margarita; el jazz es frenético y delirante, el piso suave y brillante y su amigo una "pluma"; pero luego la fastidian las parejas que bailan muy lento, y en seguida le sirven una mayonesa horripilante y todo se derrumba; entonces Margarita piensa que sería mucho mejor vivir en una isla desierta y salvaje....

EL HOMBRE QUE NO HABIA SIDO ASESINADO

Cuento por RODOLPHE GRINGER

Si en todo Saint-Mandé había un hombre que gozara plenamente de la confianza pública, era, a no dudarlo, el buen Couteleux, ex-traficante en granos, que había amasado una fortuna suficiente para casar a su hija, establecer a su hijo y vivir tranquilamente de sus rentas en un cuartito de la calle de Berulle, en Saint-Mandé, donde llevaba la existencia más tranquila y más regulada que pudiera apetecerse.

Cortés, político, afectuoso con sus vecinos, no hacía el menor ruido en casa. Andaba como un ratón, levantábase tarde, no tenía sirviente ni esposa y realizaba por sí mismo los pequeños trabajos caseros. La portera calificábale de inquilino modelo y no cesaba de elogiar sus méritos.

Y como era hombre dotado de buen carácter, que estaba contento de todo, que jamás gruñía y aceptaba el tiempo y los sucesos como se producían, todo el barrio le profesaba una estimación afectuosa. En la tienda del carnicero, o en la del panadero, en donde compraba todas las mañanas, solía dar conversación a las comadres.

En la peluquería, en el café blanco de la Plaza del Ayuntamiento, al cual a diario iba a tomar su aperitivo, se le consideraba como la crema de los hombres, y el cariño popular acompañaba todos sus pasos.

Sólo así se comprenderá cuán grande sería la consternación en Saint-Mandé al saberse que el buen señor Couteleux había sido asesinado...

Fué la portera, la excelente señora Batandhard, la primera en dar el grito de alarma, recorriendo el barrio para referir:

—¿No han visto ustedes al señor Couteleux? Desde ayer ha desaparecido. Le saludé a eso de las dos, cuando iba, sin duda, a pasear por el bosque, y no ha regresado a casa la noche última. Además, hoy por la mañana no ha descendido a hacer las compras de costumbre.

Nadie había visto al señor Couteleux, y avisado el comisario, hizo descerrajar la puerta de su habitación; pero no le encontró en ella.

El cuarto hallábase en el mayor orden. Su hija y su hijo, a quienes se había telegrafiado, contestaron que carecían de noticias suyas.

No había, pues, la menor duda: el pobre señor Couteleux había sido asesinado y ¡quién sabe en qué caja de madera o en qué fondo del río yacería su cadáver privado de sepultura!...

Ya "El Faro de Saint-Mandé" se disponía a publicar su apología, los jugadores de billar habían dejado los tacos y los comerciantes comenzaban las listas de suscripción para dedicarle varias coronas, cuando al tercer día de la desaparición apareció el buen Couteleux, sonriente y fresco como un capullo de rosa.

—Pero, ¿acaso no se puede hacer un viajecito a Coulommiers, para saludar a unos antiguos amigos? — exclamó al enterarse del tumulto provocado por su ausencia.

—Cuando se marcha uno así — repuso severamente la portera—, se avisa a las gentes.

Tal era la opinión general. La conducta del señor Couteleux se censuraba con acritud implacable en todas partes.

"El Faro de Saint-Mandé", furioso por haber quedado inédita la hermosa necrología, ni siquiera le saludó en la calle; los comerciantes le trataron en lo sucesivo desdeñosamente; las comadres le hicieron sentir duramente todo el peso de su desprecio por su manera de proceder; los jugadores de billar le acogieron tan fríamente, que no se atrevió a volver por el casino, y todo el país le reprochó por haber privado a la ciudad de Saint-Mandé de un suceso resonante.

Desde ese día, el pobre señor Couteleux lleva una existencia tristísima. Sobre él pesa la reprobación de toda una ciudad, que vuelve la cabeza cuando él pasa, como corresponde hacer con un hombre que no fué asesinado.

R. G.

AHORA SE USAN NUEVAS PANTALLAS

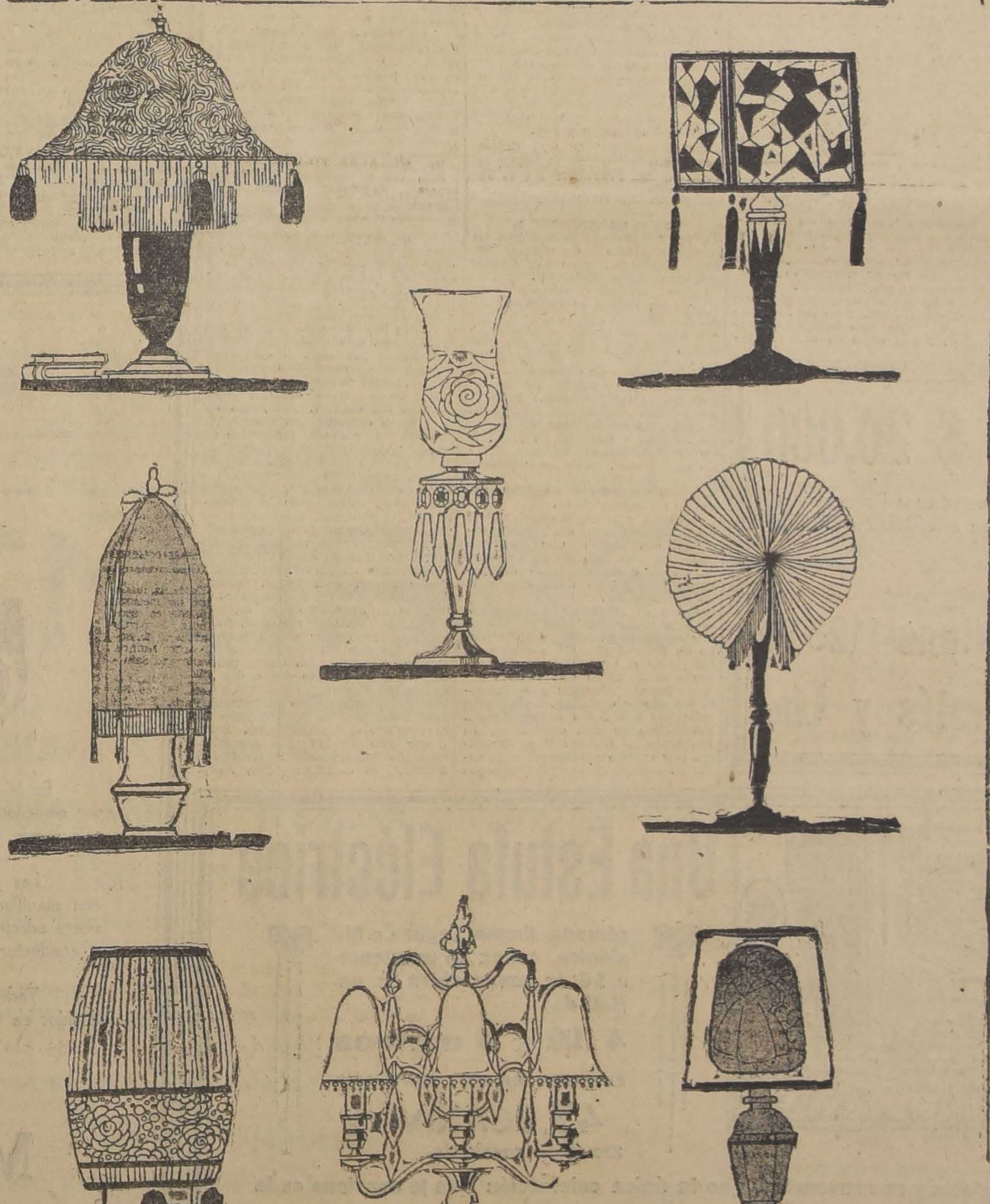

Las pantallas en boga son de variadas formas y de una infinidad de colores. Esta de forma chinesca viste lindamente una lámpara de porcelana oscura. Aquella, cuadrangular, bordeada de negro, con cuatro borlas negras en las esquinas, es de pongée pintados en colores fuertes de dibujos geométricos.

He aquí una alta cúpula de pongée naranja con franjas de color oro, borlas adecuadas. Aquí una tulipa de vidrio decorada. Más lejos, velando la luz una linterna japonesa.

Véis aquí una pantalla en forma de tonel de "mousseline" fruncida, atravesada por una tira de tul bordado

Para los candeleros de metal, las pantallas de pongée blanco con cristales.

Y, por último, una pantalla de pergamoid pintado a la acuarela.

SE RIE...

porque a los 70 años es sano y fuerte todavía, por haber principiado a los 50 a tomar

YODOLEN ⑱

contra la Arterio-Esclerosis

De los muchos remedios marca 18, que yo he ensayado en mi práctica, me ha llamado mucho la atención por su eficacia, sorprendente el Yodolen 18, preparación orgánica de yodo con peptona, que según mi experiencia es uno de los mejores remedios de esta clase, que se puede emplear en ciertas enfermedades. Así por ejemplo me ha dado muy buenos resultados en la arterioesclerosis y angina pectoris, empleándolo cuando ya ha pasado el ataque agudo y tomándolo por mucho tiempo en dosis no demasiado altas para evitar el yodismo.

Dr. F. G.
Santiago.

Gran PAPELERIA MADARIAGA

AHUMADA 54

Se ruega visitar nuestra casa antes de hacer sus compras.

No es realización; pero los precios son tan bajos que parece lo fuera.

VISITENOS Y SE – CONVENCERA –

BLENORRAGIA Y EUMICTINE

En opinión de todos los médicos que la han experimentado, la Eumictine en dosis de 8 a 12 cápsulas diarias es el verdadero tratamiento de la Infección Blenorrágica. Con ella son innecesarias las inyecciones, que suelen ser peligrosas, por la dificultad de practicarlas convenientemente.

La Eumictine hace cesar rápidamente los dolores y suprime en pocos días los antiguos derrames, sin que vuelvan a reaparecer.

En las principales farmacias.
Exigir el nombre Eumictine.

VENDEDOR
TRAPOS Y PAQUETERIA

Conocedor de la plaza y entendido en pedidos directos.
Prefiérese al que sepa Inglés.
Escribir incluyendo copias de certificados, a

CASILLA N.o 1225

MUEBLERIA COLON

56 - BANDERA - 58

GRANDES REBAJAS DE PRECIOS. NUEVO Y ESPLENDIDO LOCAL

NUEVA DIRECCION
DEL VETERINARIO
Dr. L. Schmidt Herman
MONJITAS 778 - 780
al llegar a San Antonio

DE ITALIA

Por las calles de Bolonia

por MIGUEL ECHENIQUE ZEGERS

Como puede vivirse en una ciudad por poco rato y por muchos años — Bolonia recuerda los pórticos marmóreos de las ciudades paganas. — La historia está escrita en las piedras de sus monumentos. — El italiano es un creyente, pero tiende un puente florido a la religión del Olimpo. — La religión penetra por los ojos y el arte es el mediador.

(ESPECIAL PARA "LA NACION")

BOLONIA, JUNIO DE 1925.

Nada tan agradable como vagar por una ciudad que se está por conocer. Introducirse por callejuelas estrechas y viejas; observa el va y viene diurno; entrar aquí y salir allá; detenerse hasta para oír las tretas agudísimas de que se sirven los vendedores urbanos. Y cuando la ciudad que se visita es italiana y se está en ella en plena Primavera bajo el sol risueño, la cosa no tiene par. Poder decir esa ciudad tiene tantos años, es la patria de tales hombres ilustres y encierra cuales obras de arte, es vivir en poco rato muchos años. Esto es exquisito, por que siendo la vida de suyo tan corta, se la prolonga con la imaginación.

Bolonia es la ciudad de los portales. Casi no hay calle suya que no los tenga. La línea graciosa y elegante de las arcadas habitúa el ojo a la curva suave. Es un gran reposo pasearse por estas calles que recuerdan a su manera los pórticos marmóreos de las ciudades paganas. Se comprende perfectamente que aquí sea incapaz en tomar raíces el "arte" modernísimo, en contínuo contacto como se está con la belleza clásica. Me refiero al clasicismo sencillo de los griegos, a su filosofía liviana, especulativa y bromista, tan diferente a la forma abigarrada de Bergson. La historia y la manera de pensar de este país está escrita en las piedras de sus monumentos y en las telas de los grandes maestros. No se requieren libros para estudiarlas, basta con observar detenidamente el paisaje que nos rodea. Aquí todo lo inspira el medio ambiente y es por eso que el arte es tan sublime, porque el arte debe ser una resultante de la naturaleza y sencillo como ella.

Lo mismo la Religión, de suyo asustadiza y sombría, adquiere un no sé qué de jovial. El italiano es un creyente sincero pero al mismo tiempo tiende un puente florido a la fenecida religión del Olimpo. Visitemos, por ejemplo, la iglesia de San Petronio, patrón y protector de Bolonia. La sacristía encierra un centenar de valiosísimas custodias regalo de diferentes papas, cálices y vestimentas sagrados de los cuales la menos ha pedido tres generaciones de trabajo. Ahí se exhiben, mediante propina, las reliquias de una docena de santos hombres y mujeres. Tenemos a un fémur de San Gregorio, una mano momificada de Santa Catalina, una mandíbula de San Petronio, etc. Para los días de cada uno de estos santos tales reliquias se muestran al público y las urnas de cristal que las contienen están gastadas a fuerzas de besos.

Claro está que este fetiquismo anatómico dista mucho de la idea antigua por ser un procedimiento meramente cristiano, pero el fondo no puede ser más pagano. En realidad la religión penetra aquí por los ojos y el arte es el mediador. El más escéptico de los hombres no puede menos que comprender el fanatismo ciego de las personas que van a rezar horas enteras delante de una imagen para pedirle cosas imposibles. Cada una de estas imágenes es una obra maestra, todo el sueño y el alma de un artista. ¿Cómo no extasiarse delante de la Virgen de Guido Reni, expuesta en la iglesia de San Bartolomeo, o mirar con amor el Cristo de Francia?

El italiano es artista por naturaleza. Comprende la belleza así como el yanqui comprende los negocios. De no haber existido Giotto puede que la Religión hubiera perdido la partida. El alma tierna e inconmensurable de Francisco de Asís no hubiera podido desarollarse al través de los siglos. Esta alianza entre la Religión y el arte en el espíritu de los fieles, es quien alimenta, mucho mejor que los jesuítas, la dignidad del Papado. La Cruz pierde aquí por completo el sentido horroroso y fúnebre que tenía para los primeros cristianos,—instrumento de suplicio bueno para esclavos y facinerosos.

Pero fué el temor quién precisamente creó a los Dioses.

Si a comienzos del siglo XI el espíritu poético y dulce de San Francisco salvó a la Iglesia de la anarquía y de la degeneración completas, Sanzio y Buonarotti diéronle más tarde el barniz definitivo a la primera pincelada de Giotto. Con esto último el Catolicismo estaba en salvo y tiene gracias a ello para muchos años de tranquilidad. Vista de esta manera la Religión es digna de aplausos, no debe morir por el sólo hecho de haber inspirado al arte que es la vida.

Pero andemos un poco por Bolonia, la antigua ciudad de los rascacielos. En tiempo del Dante a Bolonia se le hubiera podido tomar por una ciudad yanqui o por un centro metalúrgico moderno de primera fuerza. Dentro de sus muros había ciento ochenta torres, ninguna menor de 50 metros de altura y la más alta de ellas, que todavía existe, está intacta. Se la llama la torre Asinelli y tiene noventa y ocho metros. Una curiosa leyenda adorna su memoria, como a todas las cosas viejas. A las leyendas no debemos despreciarlas porque son el balbuceo de la Historia. Pero oigámosla: Un joven labrador habíase enamorado de la hija de un noble y habiéndola pedido por esposa se le contestó que sería digno de la mano de la muchacha si levantaba la torre más alta de la ciudad. Júzguese el desconsuelo del desgraciado, pobre como la cabra. Tal los pastores de la Galatea se internó montaña adentro para llorar tranquilamente su amor sin esperanza. Sólo las fuentes, los arroyos y las flores eran testigos de sus lágrimas. Pero todo tiene fin en esta vida, de lo contrario no existiría el equilibrio, y cierta tarde en que los llantos del enamorado hacían detenerse las aguas de un riachuelo, se le apareció don Lucifer bajo las formas halagüeñas de un apuesto gentil hombre. Nuestro héroe no lo reconoció ni por pienso pues los Padres de la Iglesia acostumbraron siempre a representarlo bajo los aspectos más repugnantes.

—¿Quién eres? preguntole interumpiendo su llanto.

—Soy el Amor—respondió el gentilhombre.

—Puesto que eres el amor, ¡sálvame! ¡Séme propicio!

El Diablo dió un gran salto en el aire y se echó a reir estrepitosamente. Después agregó:

—Yo no soy el Amor, soy el otro. Puedo identificarme con el Amor pues él es mi principal ayudante. A los enamorados les reservo un puesto especial en mi reino, lleno de comodidades. ¡Ama joven, ama, pues, el Amor dulcifica la vida!

—Seas quién seas, ayúdame a construir esa maldita torre para que se extinga el fuego que consume mis venas.

Don Lucifer es de esos que están convencidos que querer es crear, y sin preámbulos agarró al labrador y echándoselo a la espalda se lo llevó a Bolonia. Al día siguiente la torre Asinelli se levantaba airosa, dominando el gentío atónico a sus pies.

Tal es la leyenda, escapada como puede verse de una crónica medioeval, siglos oscuros donde se denigraba el Amor consid un atributo del Otro, siendo es un manjar de los Dioses alto.

Permítaseme terminar es tículo, ya largo y aburrido, paréntesis.

Pierre Louys ha muerto por la tarde, mientras volvía tel después de visitar la de San Pablo, me sorpren triste noticia. Para mí Louys está ligado a mi juventud con lazos indestr Fué él quién alimentó mis ros desvaríos mentales de cente—porque creo que todos o menos, los hemos tenido do me paseaba por las calle trechas del barrio latino es do la apertura del Liceo con de libros debajo del brazo éstos no faltaba nunca Ch de **Bilitis**. Cuando nuestro sor de devanaba los sesos cándonos la versión latina escondidas me leía una q página de **Afrodita**. Pierre me hizo un gran servicio dome llevaderas las horas d Lo recordaré siempre.

—

Este escritor voluptuoso no habíase retirado últim a la soledad. Se le veía ra veces y casi no publicab Suyas son estas palabaras recieron en su volúmen en 1927: "Escribid en l dad. Firmad. Volved de nue sombra. Sólo la palabra e tre"

Epitafio digno de figurar una tumba ática.

M.

El cuidado de su dentadura

no admite espera!...

Media hora, dos o tres veces por semana en el estudio del Dentista es tań importante como el MEJOR NEGOCIO...

CONSULTE USTED AL Dr. OSCAR BEZANILLA

y solicite "hora fija"; él le hará un BUEN TRABAJO!

ROSAS 1210, ESQ. MORANDE—TELEFONO 455—SANTIAGO

DE FRANCIA

Personalidades: El Doctor Vachet

por CARLOS MORLA LYNCH

Un hombre de ciencias que se impone cada día. — A donde conducen sus nobles teorías. — Aliviar los padecimientos de la muchedumbre intelectualmente enferma. — Sus consejos de higiene moral, emitidos por la Torre Eiffel, son escuchados por multitudes. — Su notable libro sobre los milagros de Lourdes. — Una excursión por la gruta maravillosa. — Se trata de una obra que a todos conviene conocer.

(ESPECIAL PARA "LA NACION")

PARIS, MAYO DE 1925.

(Especial para "La Nación")

Tengo la suerte—la gran suerte—de conocer y de considerarme el amigo de un hombre en sumo grado interesante y cuya personalidad se impone cada día, con mayor prestigio, ante la humanidad siempre creciente que lo sigue con pasión, que escucha con unción sus preceptos y encuentra consuelo en ellos.

El doctor Pierre Vachet es joven, no tiene cuarenta años. Es un hombre "contento" de la vida, que respira salud, físicamente robusto y moralmente fuerte, lleno de una fe inquebrantable en sus teorías que obedecen a un concienzudo estudio y al más laudable de los anhelos: aliviar los padecimientos de esa muchedumbre intelectualmente enferma, cuyos pesares son casi siempre insospechados por lo mismo que pertenecen a un orden psicológico.

El nombre del inteligente médico no debe ser desconocido en Chile. Es hermano del valeroso aviador que, junto con su colega Lafay, ha logrado volar de Francia a la República Argentina en alas de los "coucous" franceses. El objeto de este artículo me impide detenerme en esta hazaña que importa la inauguración de las comunicaciones aéreas entre París, Río y Buenos Aires.

El doctor Vachet llama la atención del Cuerpo Médico y del público en general, tanto por sus libros—que son de una valentía y de una nitidez cautivadoras —como por las conferencias gratuítas que dicta todos los Sábados y que agrupan en torno de él un número considerable de auditores de todas clases y categorías. Los Domingos celebra—siempre gratuítamente—reuniones en la clínica del "Institut de psychique appliquée" y sus consejos de higiene moral, emitidos por conducto de las emisiones que emanan de la torre Eiffel, son escuchadas por multitudes inmensas y han determinado polémicas que han trascendido hasta el Santo Padre de Roma.

Veo seguido al inteligente médico: Su verbosidad, la claridad de sus expresiones y la fluidez de su palabra, dentro de un apasible equilibrio humano, tiene la fascinación de lo extraordinario: es una cascada de frases claras, concisas, excentas de toda complicación y de toda nebulosidad que nos hace comprender fácilmente los más arduos problemas de la ciencia.

Revoluciona actualmente los ambientes católicos y los medios en que actúa esa gente de horizonte exiguo y de ignorancia crasa, la aparición de su magnífico libro: **"Lourdes et ses Mystéres"**.

Lo he leído atentamente, con creciente interés, y no he recogido en sus hojas sino beneficios morales. Nada tiene de anti-religioso, ni de pagano, ni es un atentado contra las inocentes creencias de las muchedumbres bienaventuradas; es una obra, antes que nada, profundamente sana y sincera, literaria y filosófica; un elevado estudio de ciencia sólida que obedece a la más humanitaria de las intenciones y a las más luminosa de las experiencias.

El libro es convincente y tiende a que abran los ojos aquellos seres que—a la manera de las avestruces que meten la cabeza en la arena para no ver al león que avanza—no desean oír de miedo de comprender demasiado pronto lo que no quisieran saber.

Por mi parte creo que pueden existir en el universo otras energías que las psico-químicas, fuerzas extra-humanas desconocidas aún y que son de orden metafísico y no podemos rechazar la posibilidad del milagro en el sentido de un fenómeno incomprensible dentro del estado de nuestra actual ignorancia. Pero hay hechos que no admiten discusión. La piscina del venerado santuario en cuya agua helada se sumergen cada día toda clase de individuos atacados de males contagiosos, cancerosos, sifilíticos, tuberculosos, etc., no puede ser aceptada por ningún médico de conciencia. Nadan sobre esas aguas turbias algodones sanguinolentos, pedazos de vendas, compresas maculadas y materias contagiosas emanadas de heridas y pústulas y, si todos son informados del milagro cuando se produce, nadie se impone—dice el doctor Vachet—de los resultados funestos que quedan sumidos en las tinieblas.

—Usted cree que conviene—le preguntó—derribar ese sueño magnífico, esa ilusión que mantiene una luz de felicidad y esperanza en el alma de tanto desgraciado que ya no tiene consuelos en este mundo?

—No es mi propósito—respondé—destrozar ilusiones ni aniquilar ensueños y sería yo el primero en fomentarlas si no obrara en mi poder el porcentaje de los casos desfavorables que resulta inmensamente superior a los beneficios que se obtienen. Luego esos milagros son todos susceptibles a producirse en una clínica, en un ambiente de higiene y de limpieza, por cuanto pertenecen a la serie de enfermedades psíquicas que obran sobre el organismo en el cual producen los desórdenes y los trastornos más inverosímiles.

Me relata en seguida hechos extraordinarios obtenidos por la vía de la sugestión y de la autosugestión: paralíticos que han recobrado súbitamente sus fuerzas, ciegos que han visto, mudos que han hablado.

En el temor de ofender susceptibilidades abandono aquí el tema que considero delicado y peligroso, para referirme a las teorías del doctor Vachet que, en cierta forma, tienen analogía con las ya muy conocidas del doctor Coué, pero que difieren de ellas en su base fundamental. El primero no admite la idea de la presencia en nosotros mismos de un especie de Dios que, dócil a la repetición de ciertas frases monótonas que le dirigimos, opera en forma favorable a nuestro organismo en tanto que nuestro espíritu permanece inconsciente de su labor bienhechora. No acepta la supresión del esfuerzo y de la reflexión y considera como absolutamente necesaria la educación del pensamiento.

El pensamiento es una fuerza maravillosa que utilizamos mal y que puede producir, si está bien disciplinada, resultados sorprendentes, tanto en las esferas del espíritu como en los dominios materiales del cuerpo. Así como en el mundo exterior nos maravillamos de los progresos realizados en todas las ciencias, el conocimiento de nuestro pensamiento nos permitirá transformar el mundo interior de nuestro sér. Nuestras facultades, tales como la imaginación, la voluntad, la atención, en una palabra, todo lo que constituye el pensamiento pueden ser—si las consideramos como "fuerzas" —utilizadas en la vida práctica y llegar a ser, para todos, medios de regenaración y de grandeza.

Todo lo antedicho no es, por cierto, de última novedad, pero hay que reconocer que son bien pocos los que se detienen a reflexionar en ello. Un hecho indiscutible que constato día a día es que la psicología, que tan sólo pertenecía al mundo de los poetas y novelistas, penetra poco a poco en el dominio de la medicina. Pasa a ser uno de los más fecundos recursos del arsenal terapéutico. Fuerza es confesar que, hasta aquí, el médico se había limitado tan sólo a la contemplación del desorden físico observado sin acordarse para nada del "alma" de su enfermo.

El factor moral asume hoy una preponderancia de las más marcadas en la manifestación de todas las enfermedades y se ha llegado a la conclusión de que el pensamiento puede llegar a ser el "veneno" que destruye así como el "serum" bienhechor que sana al enfermo.

De acuerdo con Coué el doctor Vachet considera que la mayor responsable de los males humanos es la **imaginación**. Es ella la creadora de nuestras ilusiones, de nuestros errores, de nuestros odios y de todas nuetras pasiones irreflexivas, factores de las enfermedades, de las decadencias físicas y aún de la muerte. Puede ser también el hada bienhechora que vierte en los corazones la esperanza que fortifica e infiltra en la mente la idea de mejoría que activa las fuerzas vitales del sér humano y afirma su resistencia.

Todo descansa en esa fuerza. Un choque moral rompe brutalmente el equilibrio físico, el apetito desaparece, la faz tórnase exangüe, las mejillas se hunden, el debilitamiento general progresa rápidamente y el individuo, en esa situación de decaimiento, pasa a ser la fácil presa de todas las epidemias.

Esta influencia del estado moral sobre el estado físico—de la alegría y de la felicidad sobre la salud, del pesar y de la desgracia sobre las enfermedades—se explica por la acción de nuestro cerebro sobre todo nuestro sistema nervioso. El cerebro es, en efecto, el órgano del pensamiento donde acuden todas las impresiones, las sensaciones y las emociones.

Cuántos seres he conocido eternamente enfermos y desgraciados por cuanto su pensamiento siempre obsesionado por la gen del mal que influye tanto bre su espíritu como sobre cuerpo.

—Nuestro primer deber es dice el doctor Vachet—ahu del recinto de nuestras con cias los pensamientos indes y de atraer, en cambio, las que pueden procurarnos vi felicidad. El agente para ob esta transformación es la nación de la cual disponem gran escala. Todos los males que sufren los hombres, la la envidia, los celos, son enfe dades tóxico-morales que p alcanzar su curación gracias "ruminación" mental. Mejo en esa forma al individuo jorará el género humano en g ral y en el mundo habrá felicidad.

No quiero alargar más es tículo de miedo de fatigar a tor, pero, antes de terminar, ro anunciarle que en breve recerá la última obra de mi go: "El pensamiento que (La pensée qui guérit)."

Es un libro aquél que co ne a todos conocer. Tan náufragos del alma y los n ténicos como las personas tr las y equilibradas encontrar su fuerza educativa un bá moral de incalculables venta

C. M.

CON SOLO $ 20,000

Resto largo plazo vendemos lindo sitio al lado de la ALAMEDA en calle CIENFUEGOS mide 11 x 50.

Tratar en:

1125-Agustinas-1125

Luis Silva Cortés y Cía.

Una Estufa Eléctrica

cómoda, limpia, segura e higiénica, capaz de mantener a 16° la temperatura de un Hall de

4 1/2 x 6 metros

consume en una hora sólo

47 centavos

moneda corriente.

Pida datos y se convencerá que la única calefacción que le conviene es la

Calefacción Eléctrica

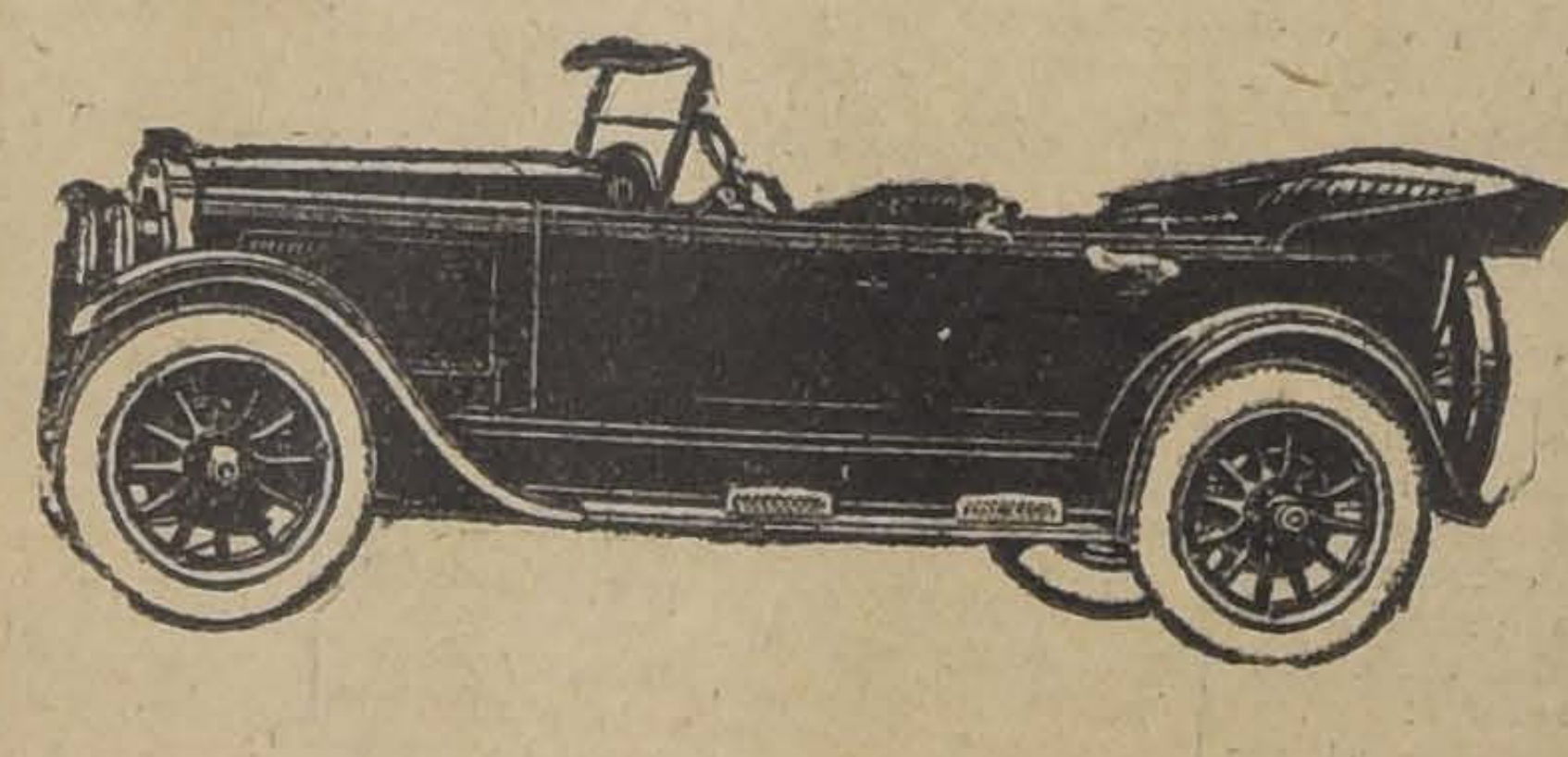

Buick

En la construcción de los espléndidos "BUICK" se ha puesto el mayor empeño en todos los detalles que de alguna manera puedan contribuir a la mayor comodidad, tanto de los pasajeros como del conductor.

Las portezuelas son anchas y tienen cerraduras más convenientes, con manillas niqueladas. El parabrisas es hermético y está provisto de visera adecuada, además de un limpiador para el vidrio que queda frente al conductor.

Todos estos detalles son característicos de los refinamientos introducidos en los potentes y elegantes "BUICK" que todo el mundo admira.

IMPORTADORES:

MORRISON & Co.

SANTIAGO

INVIERTA SU DINERO EN PROPIEDADES

En la acreditada Oficina de Propiedades de Luis Silva Cortés & Cía., AGUSTINAS 1125, esté seguro que hará un buen negocio y su capital lo duplicará en poco tiempo. Impóngase de la clientela que tiene esta Oficina y los numerosos negocios que ha hecho. No confunda Ud. la dirección de esta Oficina, es:

1125 AGUSTINAS 1125 :: :: LUIS SILVA CORTES & Cía.

DE ESPANA

Andersen

por AUGUSTO D'HALMAR

De los despojos de un catafalco, su padre carpintero construyó su cuna. — De la negra tela que cubriera el ataúd del padre, la madre cortó su primer traje. — Y el hijo de la lavandera borracha, partió a buscarse la vida. — Sus admirables cuentos que conocen los niños de todas las latitudes. — En cada uno de ellos se encierra una hermosa filosofía de la vida. — Su obra fluye de su corazón y nos enseña la verdad y el bien.— "Hans-Cristián Andersen. 1805 - 1875. —Dejad que los niños vengan a mí".

(ESPECIAL PARA "LA NACION")

MADRID, MAYO DE 1925.

Un Abril de hace ciento veinte primaveras, nació en una de las islas dinamarquesas, un niño al que bautizaron sus padres con los nombres de Hans-Cristián.

Era raquítico y esmirriado y como además venía al mundo en un hogar pobre, todas las probabilidades se conjuraban para que no llegase a ser feliz.

Su infancia no se pasó, efectivamente, en ese dulce descuido que hace que algunos recuerden la primera edad como un paraíso del cual la vida nos destierra.

Su padre era carpintero, como el de otro niño cuyo nombre, tres veces sacrosanto, él llevaba; carpintero que, con los despojos del catafalco de un señor, hubo de construir una cuna para su pequeño Cristián.

La suerte, un tanto macabra, quiso que, siete años más tarde, su primer traje de hombre que estrenara, fuese cortado por su madre, de la negra tela en que se envolviera el ataud del pobrecito carpintero.

Hans-Cristián había quedado huérfano de padre, y caídos en el desamparo, debía recordar como dichosos los tiempos en que todavía podían comer, negro y correáceo, el pan nuestro de cada día.

Entonces y no mucho más tarde debió salir a buscarse la vida por su cuenta escapando de la burguesa ciudad donde se le conocía por el hijo de la lavandera borracha.

El ha contado en uno de sus cuentos esa triste historia que hizo que su madre, aterida por el frío de las aguas del río, donde debía lavar, tratara de reanimarse con ese sol de los pobres que se llama aguardiente. Y son páginas tan desgarradoras, que, a través de los años y de la gloria, se siente que el huérfano no sólo perdona sino que justifica a la triste viuda.

Partió el niño; en varios otros de sus cuentos él ha narrado sus aventuras de aprendiz sin oficio, sus vagabundeos y, casi olvidando las almas duras con que debió tropezar en su camino, el luminoso recuerdo de aquellas otras que tuvieron para él un poco de ternura. Allí está su cuento del niño que da sepultura a un cadáver y después se ve protegido por el alma del muerto; allí ese otro del hortera, en que habla inolvidablemente del compadre Tilo y del compadre Sauce y evoca su primer amor sin consuelo...

Porque los seres de elección como aquél adolescente danés, forzosamente han de ser derrotados donde los demás triunfan, para poder triunfar donde los demás, todos los demás, son derrotados.

Y en esta etapa de su vida se colocan los dos más maravillosos de sus cuentos, el Sapo y el Patito Feo. Recordémoslo brevemente.

En el fondo de un pozo vive desde varias generaciones una familia de batráceos, sin más contacto con el mundo "de arriba" que un cubo que suele descender para subir agua; pero precisamente la abuela les ha repetido una terrible aventura en que ella, joven, subió por descuido en el cubo, y todos se le apartan temiendo pueda sacarles fuera de su húmedo y amado pozo.

Todos menos nuestro sapito, que sueña con esa aventura y con otros relatos fantásticos de la abuela, tales como la leyenda de que entre todos los sapos uno viene, cada mucho tiempo, al mundo, que trae una piedra preciosa en la cabeza.

Y decide subir; pero una vez el cubo sobre la hierba, un grito de horror que da al verle la mujer que sacaba el agua, le enseña su primera amarga lección y casi le hace caer otra vez al pozo, como la abuela.

El tiene fe y esperanza y aunque muchas desventuras le sucedan, es feliz nada más que por haber escapado a la eterna noche de las tinieblas. Es cierto que aun ahora le parece estar todavía en el fondo de otro pozo, tal vez más profundo, y sueña, para alcanzar el cielo, con meterse de un salto en ese cubo refulgente que ve descender todas las tardes hasta el fondo de la tierra y que no es otra cosa que el sol.

Una garza real lo percibe desde lo alto, donde él la ve volar extasiado, y precipitándose sobre el suelo le arrebata en su pico. Tal vez va a engullírselo; pero el sapito no sabe sino que asciende hacia el azul y que vuela.

Y era él, seguramente, entre todos—concluye el narrador—el que llevaba en la cabeza la piedra preciosa porque ¿qué otra cosa vendría a ser sino ese anhelo de azul y de altitud?

El "Patito Feo" es casi lo mismo, sólo que esta vez se trata de una buena ánade que empolla sus huevos y se asombra de no acabar de ver romperse el cascarón del último. Las vecinas que vienen a visitarla le aconsejan desconfiar, no vaya a ser un huevo de gallina y todas se asombran cuando al fin hace eclosión un horrible polluelo; pero, al ponerle a prueba llevándole a nadar, el recién nacido lo hace tan bien que hay que desechar la idea de que sea espúrio y conformarse con su fealdad.

De cuando en cuando, los patos que felicitan a la ánade por su nueva cría, se conduelen de que el menor de ella sea tan horrible; pero la madre lo excusa diciendo que el pobre es bueno.

Harto de picotazos y desaires, el patito deserta del estanque natal y, como el sapo, se va a correr el mundo, y como al sapo le ocurren las más peregrinas y tristes peripecias. Sólo halla unos días de tregua en el corral de una buena vieja, entre una gallina ponedora que asegura que el mundo llega hasta el campanario y un gato que se apelotona junto al fogón.

Pero el patito siente la nostalgia de nadar y se lo confiesa a la gallina, que se horripila de lo que ella llama fantasías de la ociosidad; el patito no sabe poner huevos como ella, ni hacer ron ron como el gato; luego es un inútil; que se lo pregunte, al gato, si es cosa de animales sensatos el soñar con el agua; y si no que se lo pregunte a la vieja que es la sabiduría personificada.

Y el patito incomprendido (como "El Ruiseñor del Rey" y el gorrioncito de las "Escenas del corral"), decide reanudar su vida aventurera y aventurosa hasta que llega al lago de un palacio, donde divisa los seres más hermosos que hubiera podido concebir su imaginación de poeta.

Se trata de cisnes y le parecen tan prodigiosos que decide acercárseles aunque le vaya en ello la vida.

Con estupefacción ve que la ebúrnea bandada le acoge como suyo. Los niños de la casa, que les echan migas de pan, gritan, palmoteando entusiasmados: ¡Hay otro más, otro más, y es el más hermoso!— y al mirarse reflejado en el agua ve que su imagen es también la de un cisne.

—¡Qué importa—exclama esta vez el cuentista—qué importa haber nacido de un huevo de pata si al fin y al cabo se era cisne!

Hans-Cristián Andersen, el hombre que para los niños de todas las latitudes y las épocas, escribió estas insuperables fábulas, era él mismo no sólo un poeta sino el poeta, por antonomasia. Yo me atrevería a creer que nadie en la literatura universal ha realizado todavía en grande lo que él llevó a cabo en pequeño.

Su obra fluye de su corazón, y como es el caso que se trata de uno de los más puros corazones que jamás hayan latido nos enseña sin proponérselo, la verdad y el bien. Porque aquel danés desvalido, de una infancia precaria de hace un siglo, andando la vida había llegado a ser el más feliz, y andando el tiempo, es para nosotros el más feliz y el mejor, el mejor y el más feliz.

En sus cuentos del "Soldadito de Plomo" o de "La cometa y el clavicordio", nos deja entrever lo que fué su ancianidad solitaria de solterón, pero sabiéndose amado por los niños, los únicos cuyo cariño vale la pena conquistar, en los cuatro ámbitos del mundo. El mismo dice en sus memorias, que cuando veía los estantes de madera en blanco de sus libros y las blancas cortinillas de sus ventanas, daba gracias el cielo por haberlo procurado la más serena de las felicidades. El, que escribió "Los Zuecos de la Ventura", sabía que ésta consiste en darle gracias a Dios por el lote que nos haya deparado.

Hace ciento veinticinco años que nació, en Abril, y en Abril murió, hace medio siglo. Miles de miles de ancianos, que ayer fueron niños, y de niños, que mañana serán ancianos, lo llevan entre sus más íntimos afectos. Yo sé decir por mí, que nadie me inspirará más amor nunca y a nadie sino a él llamaré con tanta emoción Maestro.

Tiene un monumento en Copenhague, donde aparece sentado en la actitud del abuelo que se dispone a contar un cuento. Su infantil auditorio se encarama en el respaldo y en los brazos del sillón, para oirle mejor, y un pequeñuelo hay que se trepa en sus rodillas para acariciarle.

La inscripción no dice sino: "Hans-Cristián Andersen, 1805-1875. Dejad que los niños vengan a mí".

A. D'H.

DE BÉLGICA

Hablo de Brujas...

por ALBERTO RIED

La ciudad convaleciente y fuerte. — El reducto de las campanas y de los cisnes. — El baluarte de grandes pintores. — La torre con las 50 campanas y 41,000 kilos de peso. Es la voz de la ciudad y de los siglos. — Brujas la Muerte, tiene canales como Venecia y Nuremberg. — Las iglesias son museos de arte. — Del por qué viven los cisnes en la laguna.

(ESPECIAL PARA "LA NACION")

BRUJAS, MAYO DE 1925.

Hay ciudades cuyos apelativos resuenan por el mundo igual que un acorde de fanfarra: así Londres, Nueva York, París, Roma y Atenas... Así también Talca.

Hay otras, cuyos nombres más modestos, pero no menos emotivos y evocadores, son una monofonía de violoncello a la sordina; Burgos Toledo, Ravena Pisa... ¡Bruja la Muerta!

De esta manera calificó injustamente un poeta belga que no fué brujense, el melancólico Rodenbach, a la ciudad en que hoy nos encontramos. Los apacibles habitantes reniegan, no sin razón, de este epíteto, ya que Brujas es un centro activísimo de turistas y un convento enorme en que todos los internados trabajan en mil oficios útiles y esencialmente filantrópicos.

El tren se detiene en una estación como cualesquiera otra. Hay humaredas y silbidos estridentes. Hay acumulamiento de gentes y amontonamiento de bagajes.

Se sale a la primera calle y dos torreones inmensos parecen dos cárceles de ladrillos en que hubiérase querido guarecer una severa religión.

Los callejones se suceden tortuosos. Los tranvías disuenan con su campanilleo impertinente y su color amarillo, y dan deseos de que permanezcan, como entre nosotros, en huelga permanente. Nos perdimos en el dédalo de esta edificación sentimental.

La ciudad nos sobrecoge y las gentes nos aparecen esencialmente amables, es decir, dignas de ser amadas.

La modestia de los recursos edilicios de otros tiempos, obligó a la población a edificar con ladrillos y a no estucar las fachadas. Esto, que a cualquier profano, y sobre todo a cualquier habitante de las ciudades nuevas de la América del Sur, pudiera parecer de mal gusto, resulta aquí de un sabor a simplicidad inapreciable.

De súbito la calle principal desemboca en una extensa plaza y henos frente a frente a un castillo feudal, que se yergue hasta el cielo en una torre cuadrangular abajo, y poligonal más arriba, **de ochenta metros de altura,** construída exclusivamente en ladrillos! Se la llama "Le Beffroi" y desempeñó en otras épocas el rol de púlpito y de heraldo, de balcón en las fiestas reales o de agorero en los días de guerras, de incendios y de muertes.

En lo alto, allá donde anidan los cuervos y las cornejas, se halla instalado desde 1616, el carrillón más famoso del mundo. Es el orgullo de la ciudad, como lo es también de toda esta heroica Bélgica. Posee 59 campanas, pesa 41.000 kilos, y toca cada cuarto, cada media hora una sinfonía religiosa que se convierte en una hosanna al dar cada una de las 12 horas en el día. En la noche, después de las diez, es decir después de la hora del couvre feu, el torreón silencia para volver a despertar con un grito de regocijo, junto con el primer canto de los pájaros. Durante dos meses en el verano, el carrillonista menor ejecuta conciertos que duran desde las nueve hasta las diez de la noche y media Europa pudiente viene a la vieja Brujas a escuchar a Bach o a los grandes compositores de la música religiosa.

Es la voz misma de esta ciudad.

Un poeta lugareño del siglo pasado, adorador ferviente del Beffroi, le cantó en un poema intenso. No resisto al deseo de traducir así, libremente, algunos de sus versos.

Dice en parte así:

Me asocio a tu pecado de gigante redentor,
campanario fervoroso de abismo,
edificado con la indulgencia y el dolor de los siglos!
Extasis de cielo, torre poligonal
armada pacientemente en ladrillos sangrientos!
Manas el alma de este baluarte
en un coral,
que es masacre de sonidos y de alas muertas
al paso de una procesión.

… … … … … … …

Tus campanas abuelas
vestidas de bronce usado,
extenuadas, van cojeando con muletas...
El burdón, toro iracundo,
tañido negro del metálico rebaño,
brama tardío...
y espanta las cornejas y los cuervos;
mientras las campanitas menores
con su voz acidulada;
preconizan su candor,
y se organizan en un cortejo de primera comunión..

...Carillón del Beffroi! Voz ancestral que desflora el cielo y protege a este pueblo fiero, habitante en nuestra ciudad convaleciente engastada en piedras grises, en cisnes y en melancolía; Eres el canto de la amada mía!

El mal conocido autor se llamaba De Jolivert y era un artífice en la ejecución de esculturas y objetos religiosos en madera.

La ciudad se extiende en una elipse que circunda un canal. Así la concibieron en una antigüedad desconocida sus remotos fundadores.

Desarrolla actualmente su vida lánguida y sabia, en todas las actividades que puede tener la religión católica y sus anexos.

Es de notar, (en un croquis volandero como es el presente) la institución llamada el Beguinage y de la cual más de algún gran sacerdote se ha ocupado en voluminosos libros. El Beguinage no es un convento. Más bien puede considerársele como un gran barrio de la ciudad, encerrado por muros y casas bajas (a lo sumo de dos pisos) las cuales miran todas hacia un vasto parque interior plantado de árboles frondosos y de hierba.

Hay dentro de este reducto una iglesia y una casa que se destinó en otros tiempos a la enfermera y que ocupa hoy una monja, casi una madre superiora. Existe, para dar acceso al total, sólo una puerta de entrada que se cierra al toque de las ocho en el gran campanario.

¿Quiénes viven dentro de esta mansión?

Pues todas las mujeres que busquen la vida serena y pródiga en espiritualidad, amparada del silencio material y de una religión. No precisa que profesen. Alquilan a la comunidad sus moradas, simples, casi Franciscanas en el mueblaje y visten un sayal negro y una capiruza blanca.

Van a la ciudad y existen como cualquier otro ser humano, pero se concentran en esta vida perfumada y buena, así como ejercitan la caridad por cuenta propia. Los miembros del Beguinague se denominan "beguins" y se nos asegura que disminuyen en la hora presente... como las garzas o las aves de plumajes escogidos. Sin embargo, todas las casas están ocupadas. La ciudad ama a sus "beguins" y cultiva en esta misma forma de organización filantrópica, la veneración a sus ancianos y a sus inválidos, quienes viven en otros establecimientos más o menos similares.

Brujas la Muerta, tiene canales como Venecia y Nuremberg. Alguien la llamó la Venecia del Norte. No supera a la maravillosa ciudad bávara, pero logra embalsamar el espíritu de un beatífico misticismo, que casi obliga a renegar de todo lo demás.

Las iglesias son museos, preñados de obras de arte. Y el sacristán os pone ante un Rembrandt, un Rubens, un Van Dick, un Membling, un Van Ostade, un Cranach o un Franz Hals, como quien ofrece una mercancía cualquiera en un mercado ambulante. En uno de los altares de la Iglesia de Notre Dame hay una Madonna esculpida por Miguel Angel. Es un ejemplar único en esta parte de Europa. En la Basílica se conserva un poco de la sangre de Jesús...

Los cisnes no han abandonado las aguas de los canales, a pesar de las pestilencias de la gasolina, y el Municipio se encarga de cuidarlos, afamado como está, de mantener la tradición. Un gran señor llamado Langhals, o sea Cuello Largo, fué ajusticiado injustamente en la ciudad. Ostentaba la víctima en su blasón de caballero dos cabezas de cisne. Se le reconoció inocente y se creyó hacerle revivir y perpetuar en los cisnes de los canales de Brujas la Muerta.

Manuel Magallanes los habría amado más que yo...

A. R. S.

SACOS USADOS

PAPEROS de un uso
CARBONEROS
LEÑEROS
AFRECHEROS
TRIGUEROS, tipo 80 y 100 k.
CEBADEROS, tipo 80 y 100 k.
HARINEROS
CALEROS
SALEROS
CEMENTEROS
METALEROS
SACOS especiales para retobar
TABACO y QUILLAY

OFRECE:

JOSE MUGGLI
SANTIAGO
Exposición 250. — Casilla 345
Teléfono Inglés 241, Estación

Señorita

competente en trabajos de contaduría, con conocimientos de redacción comercial y dactilografía, necesitamos.

Presentarse con certificados únicamente de 10 a 12 A. M.

Curphey y Cia. Ltda.
SANTIAGO — AHUMADA esq. AGUSTINAS

HABANOS SELECTOS ¢80
HABANOS XXXX ¢60
Yo Fumo
Reina Victoria

SEÑORAS

Ofrecemos los últimos SALDOS de la estación en ABRIGOS Y BATAS.

NUESTROS PRECIOS SON DE VERDADERA OPORTUNIDAD

Para Señoras

ABRIGOS INGLESES EN CASIMIR DE GRAN MODA, corte de última ción, a $ 150, $ 130, $ 110 y	$ 90.00
FORRADOS EN SEDA, $ 250 y	$ 180.00
ABRIGOS EN RICA GAMUZA DE LANA, FORRADOS EN SATIN FLOREADO	$ 95.00
BATAS EN SARGA DE PURA LANA, BONITOS MODELOS	$ 45.00

Para Niñitas

ABRIGUITOS en terciopelo de lana muy bien confeccionados, de 6 a 12 años	$ 49.00
VESTIDITOS en gamuza de lana, varios colores	$ 29.00
VESTIDOS en sarga de lana, colores de moda, hechura fina, de 6 a 12 años	35.00

ANEXO DE EMILIO DELPORTE y Cía.
Calle SAN ANTONIO 523 (Al lado del Teatro Alhambra)

La Cabellera

Es el más hermoso adorno personal; pero requiere cuidados
Así que puede usar el

ESPECIFICO BOLIVIANO BENGURIA

Unico que le cura sus enfermedades. Cura la Calvicie, Canas, Grasas, Aceites, Caspas y Seborreas

MONEDA 875. — De 9 A. M. a 12 M. y de 2 a 7 P. M.
N|O.

Overland

UNICOS IMPORTADORES:
WAINER - HALPERN LTDA.
ALAMEDA 111 - SANTIAGO - CASILLA 1910

OFRECEMOS SEMILLAS
— DE —
TRIGO Florence, Candeal
CEBADA del país y Chevalier
Cherry Branch
TREBOL rosado y perenne
ALFALFA del Huasco, de Polpaico
PROVENCE importada y marca "Oro"
AVENA blanca y negra
FREJOLES Milagros, Burros y Bayos
ATRIPLEX

LARRAIN G. M. HNOS.
G. ALESSANDRI N.o 19 — CASILLA 1096 — TELEFONO 3722

POR FIN DE TEMPORADA

EMPEZAREMOS MAÑANA LUNES NUESTRAS FUERTES REBAJAS EN TODAS LAS MERCADERIAS DE INVIERNO: ANUNCIAMOS SOLAMENTE UNA MINIMA PARTE DE NUESTRO STOCK

SECCION LANAS

SALDOS DE GAMUZA, varios colores, pura lana, especial para batas	$ 6.—	metro
GAMUZA granité para trajes o abrigos en 140 cmts. ancho, pura lana	$ 10.—	metro
SALDAREMOS 4 colores en jersey de pura lana, a	$ 12.—	metro
POPELINAS de fantasía, en 140 cmts. ancho, pura lana ofrecemos a	$ 24.—	metro
GABARDINAS foulard, 15 colores, en 140 cmts. ancho, pura lana, a	$ 16.–	metro
CASIMIRES para abrigo, estilo Príncipe de Gales, en 140 cmts., a $ 22, $ 18, $ 16 y	$ 14.—	metro

SECCION SEDERIAS

JERSEY de seda, rica clase, en 140 cmts., colores de mucha moda, a	$ 35.—	metro
TAFFETAN de seda, variedad de colores, desde	$ 18.—	metro
PONGE de seda, blanco y negro, 90 cmts. de ancho, a	$ 8.80	metro

SALDOS

PELUCHE de seda, 14 colores, a liquidar a	$ 16.—	metro
PELUCHE de seda en negro, clase extra, a	$ 18.—	metro
TERCIOPELO inglés borlón, 110 cmts. ancho, a	$ 10.—	metro

CASIMIRES PARA HOMBRES

EN BUENA CLASE, lindos colores, liquidaremos a	$ 12.—	metro
SALDO de rico casimir, su precio era de $ 25, a	$ 17.—	metro
CASIMIR torcido, estilos de novedad, a	$ 28.—	metro
CASIMIR extra, en variados colores, a	$ 35.—	metro
LO MEJOR en casimir, su precio era de $ 60, a	$ 45.—	metro
PARA PANTALONES ofrecemos un precioso y variado surtido en clase muy superior, desde el ínfimo precio de $ 28, hasta	$ 58.—	metro

PARA ABRIGOS

ESTILOS INGLESES, pura lana, a	$ 24.—	metro
EN DOBLE FAZ, variados colores, a	$ 27.—	metro
RATINA pura lana, en todos colores, a	$ 30.—	metro
RICA CLASE, estilo vicuña, a	$ 35.—	metro
LO MEJOR en lana, doble faz, a	$ 45.—	metro

SECCION ALGODONES

CRETONAS floreadas, rica calidad, a	$ 2.90	metro
BATISTAS en colores, especialidad para ropa blanca, a	$ 4.—	metro
SATIN negro y azul, con dibujos blancos, especial para enaguas, a $ 3.60 y	$ 3.—	metro
HOLANDA cruda, en 0.90 cmts., a	$ 2.20	metro
CEFIROS ingleses, especiales para camisas, a	$ 3.50	metro
VICHYES para delantales, doble ancho, a	$ 2.60	metro
SATIN arrasado en colores surtidos, a	$ 2.20	metro
PUNTO para visillos, a	$ 2.50	metro
DAMASCOS para manteles, medio hilo, 180 cmts., a	$ 15.—	metro
DAMASCO para servilletas, 140 cmts., a	$ 7.50	metro
TOCUYO liso, ocasión única, a	$ 1.30	metro
TOCUYO asargado, lo mejor en clase, a	$ 1.90	metro
CREAS de la Casa, marca Quilapilun, en 140 cmts., a	$ 4.—	metro
CREAS de la Casa, marca Quilapilun, en 160 cmts., a	$ 5.90	metro
CREAS de la Casa, marca Quilapilun, en 175 cmts., a	$ 6.90	metro
CREAS de la Casa, marca Quilapilun, en 190 cmts., a	$ 7.90	metro
FRANELA cruda, muy buena clase, a	$ 3.—	metro
VIYELA, colores lisos, especial para ropa interior, a	$ 2.50	metro
COLCHAS en colores "Gros de Tour", 1 ½ plaza, a	$ 29.90	c/u.
COLCHAS en colores "Gros de Tour", 1 plaza, a	$ 21.90	c/u.

REALIZAREMOS ULTIMO SALDO DE SOBRECAMAS, PARA 1 ½ PLAZA, AL PRECIO DE **$ 48.—** (valían $ 69)

LOS GRANDES ALMACENES de EMILIO DELPORTE & C

BANDERA esquina de ROSAS

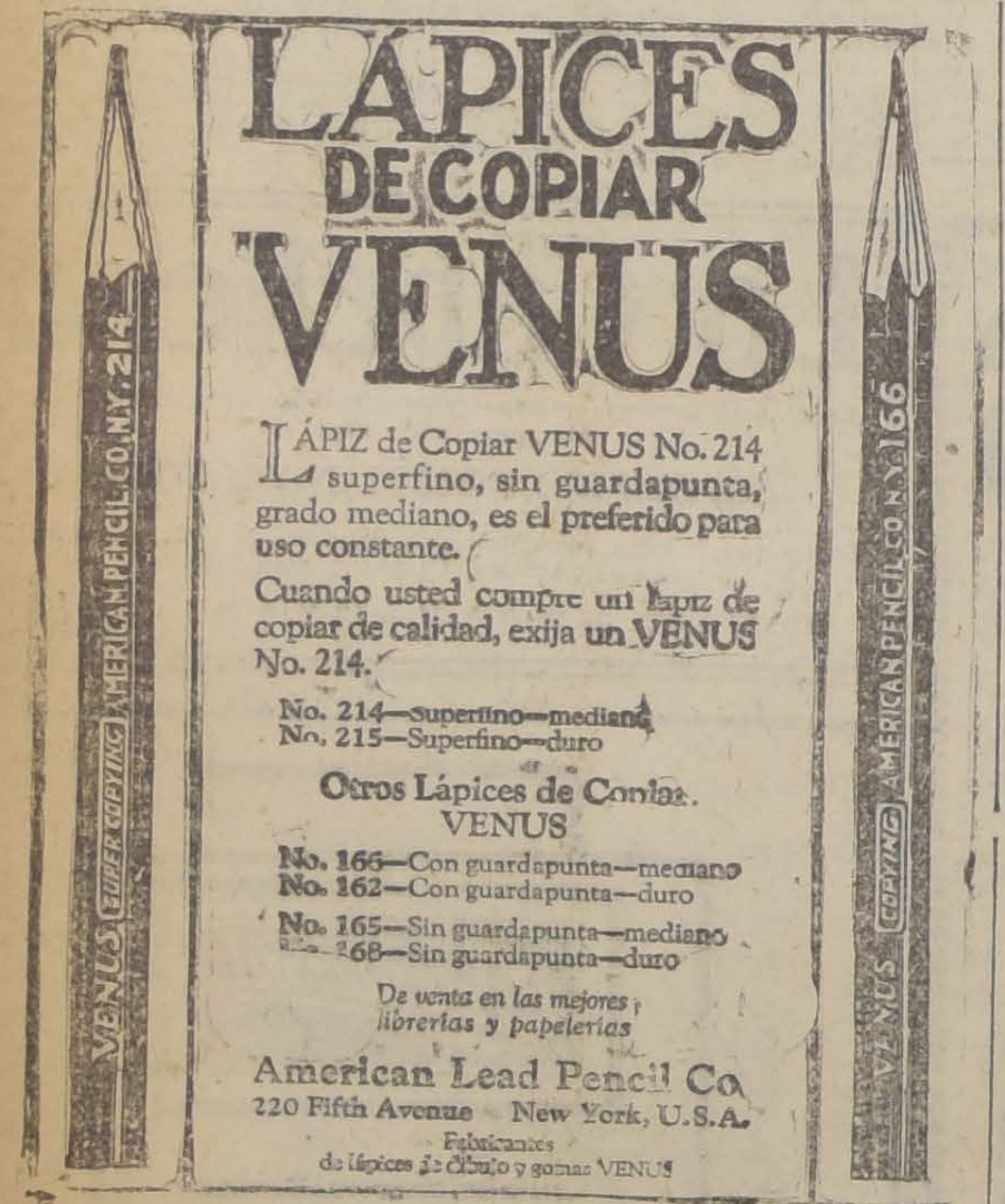
VENUS SUPER COPYING AMERICAN PENCIL CO. N.Y. 214
VENUS COPYING AMERICAN PENCIL CO. N.Y. 166

LAPICES DE COPIAR VENUS

LÁPIZ de Copiar VENUS No. 214 superfino, sin guardapunta, grado mediano, es el preferido para uso constante.

Cuando usted compre un lápiz de copiar de calidad, exija un VENUS No. 214.

No. 214—Superfino—mediano
No. 215—Superfino—duro

Otros Lápices de Copiar VENUS

No. 166—Con guardapunta—mediano
No. 162—Con guardapunta—duro

No. 165—Sin guardapunta—mediano
No. 168—Sin guardapunta—duro

De venta en las mejores librerías y papelerías

American Lead Pencil Co.
220 Fifth Avenue New York, U.S.A.
Fabricantes de lápices de dibujo y gomas VENUS

LOCAL

ESPACIOSO, ADECUADO PARA

TALLERES

de casa comercial y situado en las calles CARMEN, SAN DIEGO, AVENIDA MATTA, CHACABUCO e INDEPENDENCIA, o en sus inmediaciones, o bien una propiedad que hubiese servido para fábrica.

NECESITA ARRENDAR

PEDRO L. RIVEROS

AGUSTINAS 1252

GRAN REMEDIO UNIVERSAL Y DESINFECTANTE, NITRO OZONA, DE LOWE Y WEISSFLOG

El único comprobado por medio de la radiografía como radical curador de la tuberculosis (Tisis). Pruebas a la vista. Afamado desde 1887, en que salvó a numerosas personas del terrible cólera morbus. Seguro en enfermedades del hígado, de los riñones, del estómago, etc.; en pulmonía, bronquitis, asma, etc.; en diabetis, reumatismo, epilepsia, hidropesía, anemia, catarro intestinal, disentería, apendicitis, peritonitis, almorranas, fístulas, etc. Las pestes y fiebres en general son vencidas a las pocas horas con repetidos lavados intestinales y tomas. Parecido casi igual tratamiento para demás enfermedades.

"CATECISMO NITRO OZONA"

Consúltelo todo enfermo. Pídase a Sucesión Luis Lowe, Claras 149. Casilla 832. Santiago. Droguería Daube y Cía., y principales Boticas.

INSPECCION DE AGUA POTABLE Y DESAGÜES

CONCURSO

Llámase a concurso para proveer el puesto de Ayudante del Laboratorio de la Inspección de Agua Potable y Desagües, con un sueldo anual de $ 6,000.

Bases y antecedentes se pueden consultar diariamente en las oficinas de la Inspección, Agustinas 1336 de 2 a 4, hasta el 25 del presente.

L. LIRA.

CONCURSO

Llámase a concurso para proveer, en propiedad, los cargos que se indican:

Profesor de Matemáticas, con 18 horas semanales de clases, del Instituto Comercial de Talcahuano; y

Profesor de Matemáticas, Contabilidad y Castellano, con 21 horas semanales de clases, del Instituto Comercial de Temuco.

Los interesados deberán presentar sus diplomas y demás antecedentes que acrediten su idoneidad a la Visitación de Enseñanza Comercial, Amunátegui 142, de 2 a 5 de la tarde, o remitirlos por Correo a Casilla 3518, hasta el 31 del actual.

Santiago, 14 de Julio de 1925.

El Purgante Ideal es la

PILDORA DEL Dr DEHAUT

147, R. du Faubg St-Denis, Paris

Fácil de tomar,
No necesitando ningun preparativo,
nunca provoca repugnancia.
Suprimiendo la dieta,
no debilita al enfermo.
No exigiendo descanso en el cuarto,
no ocasiona ninguna pérdida de tiempo.
Más activa que todas las similares,
es, por consiguiente, más barata.

Dosis: PURGATIVA, 2 a 3 píldoras.
LAXATIVA, 1 píldora.

LINGUE PARA PISO

MUY SECO
1 x 2½, mach., a $ 1.00 c/u.
OFRECE
"LA REPUBLICA" —
— Barraca y Fábrica
DOMEYKO N.º 2354
TELEFONO N.º 182 PARQUE

NUECES

COMPRO
JOSE MUGGLI
SANTIAGO
EXPOSICION 250
Casilla 345 — Teléf. Ing. 4488

JUNTA DE VECINOS DE ÑUÑOA

PROPUESTAS PUBLICAS

Pídense propuestas públicas para la confección del plano catastral de la Comuna de Ñuñoa.

Las propuestas se abrirán el 20 del presente, a las 10 A. M., en la Sala Municipal.

Bases y antecedentes en la Secretaría.

El Tesorero Municipal.

OBLEAS CHINAS

LI - WU - PAT

GRIPPE, NEURALGIAS, REUMATISMO Y DOLORES DE CABEZA

Desaparecen rápidamente con estas obleas.
EN TODAS LAS BOTICAS.

LLEGARON

bazas de piedra en todas sus medidas, lingue muy seco

VIGAS Y VIGUETAS

álamo mach., 1|2 x 4 1|2; pilastras, guardapolvos y cornisas

BARRACA Y FABRICA
"LA REPUBLICA"
DOMEYKO 2354
TELEFONO N.o 182
J—20

RADIO

VARIOCOUPLERS Y VARIOMETROS A DIEZ PESOS
—o—
TRANSFORMADORES NEUTRODINO A 20 PESOS
—o—
RECEPTORES DE 1 LAMPARA COMPLETOS EN $ 140
—o—
OCASION UNICA
—o—
OSCAR SPOERER y CIA.
AHUMADA ESQ. MONEDA
(Rascacielos nuevos)

Roble Americano

VENDO GRAN PARTIDA
A $ 2.80 EL PIE
GALVEZ 136

¿POR QUÉ

Togal

en corto tiempo se ha puesto a la cabeza de sus similares?

Porque es completamente inofensivo al organismo en general y porque su acción es rápida y segura.

Grippe, Reumatismo, Dolores nerviosos, Ciática, Abusos alcohólicos.

En venta en toda buena Farmacia.

SCHMIDT y Cía. — MUNICH.

Ferrocarriles del Estado

DEPARTAMENTO DE TRACCION Y MAESTRANZAS

CONCURSO

Llámase a concurso para ocupar en propiedad el puesto de jefe de la Sección Tracción y Maestranzas de la IV Zona, en Valdivia. Sueldo $ 30,000 anuales y casa.

Bases y antecedentes en las Administraciones de Zonas y en el Departamento de Tracción y Maestranzas, Agustinas N.o 1260.

"COMPAÑIA TELEGRAFO COMERCIAL"

En virtud de lo dispuesto en el artículo 23 de los Estatutos, se cita a los señores accionistas a junta general ordinaria para el Martes 21 del presente, a las 3 P. M., en las oficinas de la Gerencia, Huérfanos N.o 858.

Santiago, Julio 13 de 1925.

El Presidente.

"COMPAÑIA TELEGRAFO COMERCIAL"

En conformidad con el artículo 9.o de los Estatutos, se avisa a los socios de esta Compañía que el registro de accionistas quedará cerrado desde el 13 al 21 del presente.

Santiago, Julio 13 de 1925.

El Gerente.

VENDEDO

CASIMIRES Y
DE ALGODON
Muy conocedor de la
necesitamos.
Referencias: de 2 a
W. R. GRACE &
Depto. Caupolicán

Banco Españo
Chile

Desde esta fecha se
gará a los señores
nistas el dividendo de
co pesos por acción
dado en la Junta
del 14 del presente.
Valparaíso, 15 de
de 1925.
EL GEREN

CLUB HIPICO DE
TIAGO

En orden a lo esta
en los artículos 15 y
estatutos de la socie
tase a junta general
ria de accionistas para
nes 27 de Julio, a las
tarde, en la secreta
Club, San Antonio
Santiago, 17 de Julio

EL DIREC

Banco de Chile

Desde el Martes 14 del presente se pagará a los señores Accionistas el dividendo de $ 9 por acción acordado en la Junta General celebrada hoy.

Santiago, 13 de Julio de 1925

PEDRO A. TORRES
Director-Gerente

CRONICA LITERARIA

por ALONE

"LITERATURAS EUROPEAS DE VANGUARDIA", por Guillermo de Torre (Madrid, 1925). Los que se interesen por conocer el origen y desarrollo de las últimas modas literarias, hallarán en este volumen de 400 páginas, tipo menudo, abundante material de información recogido por alguien que forma en las filas de vanguardia; pero, el quieren leerlo con fruto, deben sobrellevar el estilo ultra-afectado del autor y tolerarle muchas singularidades de criterio en armonía con el ambiente modernista.

Guillermo de Torre es un joven escritor español de unos veintitrés años, hijo de millonario y entusiasta por las nuevas tendencias artísticas. Ha publicado un "Manifiesto Ultraísta - Vertical", (Madrid, 1920), una colección de poemas "Hélices" (1918-1922), muy parecidos a los de Vicente Huidobro, tres volúmenes de traducciones del francés y tiene en preparación "El Meridiano Adolescente" (novela); "Señales del Semáforo" (poemas) y "Escape Libre" (ensayos de crítica y de sátira), trabajos a que su fortuna le permite consagrarse sin remordimiento.

Tiene método, y dentro de su horrible jerga, no carece de claridad.

En el "Frontispicio" o introducción expone su concepto de la crítica literaria, es una serie de afirmaciones atropelladas, vulgaridades y paradojas altisonantes, con tal cual observación justa entre la selva de las palabras. Véase una ligera muestra de su tono: "¡Bajo el resplandor meridiano de los potentes reflectores enfocados por los **lucíferos** críticos, comienza a desfilar la caravana de las ideas estéticas **inmáculas** o **resurrectas**, reveladoras del verdadero semblante de nuestra época **novecentista** y matizada de reflejos sugerentes en su indecisión **ortal**!" Sin conocer su espíritu ingenuamente serio, podría tomársele por una parodia.

Pero todo eso carece de importancia y revela sólo la comprensible embriaguez de un adolescente en su primer contacto con las ideas generales. Bien considerado, no augura mal de un espíritu.

Luego entra en materia y dice cosas.

La primera parte, **"Gestas de Vanguardia"**, estudia cinco movimientos análogos: el ultraísta español, el creacionista, el de los poetas cubistas franceses, el movimiento "Dadá" y el futurista italiano. La segunda **"Desde el Mirador Teórico"**, toca puntos de doctrina, problemas y perspectivas del nuevo lirismo, la imagen y la metáfora en la nueva lírica, la adjetivación, los neologismos, la rima, la neo-tipografía y el ritmo. En la tercera parte, **"Otros Horizontes"**, habla de los sentimientos cósmico y fraternos en los poetas de los cinco Continentes, del nuevo espíritu cosmopolita y termina con una apología del biógrafo.

Como se ve, el programa es incitante.

Dejaremos la segunda y tercera parte, cuyo análisis nos llevaría demasiado lejos, al que tenga paciencia para leerlas; de la primera, sin duda alguna la mejor y de más provecho, hemos de escoger algo que nos interesa por tratarse de un compatriota.

Se ha discutido con frecuencia en nuestros círculos literarios la personalidad de Vicente Huidobro, el poeta creacionista. Recibido con profundo y significativo silencio por todos los que se llaman a sí mismos escritores serios, ensalzado hasta más allá de las nubes por una parte de los nuevos y los audaces, monstruo y payaso ridículo para aquéllos, especie de semi-diós venerable para éstos, Huidobro constituye para no pocos un desconcertante signo de interrogación y uno de esos fenómenos que nos hacen dudar de nuestro cerebro. ¿Es posible que lo hayan tomado a lo serio allá, en Europa, y que sus versos ininteligibles, que parecen una serie de erratas de imprenta, constituyan para alguien la poesía contemporánea? ¿Es cierto que la mentalidad de un grupo siquiera, y de un grupo considerable, ha variado tanto para llegar a entender eso, más aún, a deleitarse y sentir emoción artística con eso? Por más que en diarios y revistas nos llegaban pruebas y más pruebas de que, en realidad, el creacionismo existía como escuela literaria y era tomado en cuenta entre la gente culta, muchos tenían todavía ante él un gesto de vacilación escéptica o exclamaban francamente: No es posible...

Pues bien, Guillermo de Torre, con su "Literaturas Europeas de Vanguardia", nos proporciona un testimonio irrecusable de que, en efecto, un abismo se ha abierto de pronto entre la generación de ayer y la de hoy, un abismo tal que entre ellas parecen mediar distancias planetarias, diferencias ya no de tiempo, ni de espacio, ni de raza, sino de especie, de naturaleza íntima, como si nosotros perteneciéramos a un mundo y ellos a otro. Y tales son la extrañeza, el asombro, la lejanía que sentimos, que ningún otro sentimiento cabe y, sin tratar de juzgarles ni de condenarlos, solamente los podemos mirar como a seres raros y tratar de traducirlos, hasta donde sea posible, a nuestro lenguaje...

En ese mundo especial, Vicente Huidobro ha desempeñado un papel de primera magnitud. Guillermo de Torre discute mucho si inventó o no inventó el Creacionismo, inclinándose a sostener que la paternidad de la escuela pertenece a Reverdy. No hemos de terciar en semejante debate y sólo anotaremos los muchos testimonios de franca admiración que el crítico, visiblemente enemigo personal del poeta, le tributa por su talento literario. En repetidas ocasiones habla de la influencia absorbente de Huidobro sobre escritores considerables, alude a la especie de espejismo con que deslumbró a los madrileños en 1918, cuando residió tres meses en la capital de España y refiriéndose a sus precedentes y justificativos teóricos (pág. 102), estampa: "Y así como al glosar sus poemas y trascribir sus imágenes nos **hemos postrado admirativos, reconociendo toda la valía de sus hallazgos**, ahora, al llegar al capítulo de la confrontación de teorías, hemos de variar de actitud, pues la razón se aleja de su lado". A lo largo de todo ese capítulo, entre los nombres de Cansinos Assens y Gómez de la Serna, después, tratando de los franceses y de otros, Huidobro aparece y reaparece, como una obsesión y su sombra cruza todo un capítulo de la historia literaria europea.

¿Qué más?

Padre o simplemente compadre de la escuela creacionista, el hecho es que Huidobro ha existido, ha influído, ha marcado una fecha y clavado su pica en una cumbre de la cual no lo moverán fácilmente. En la avalancha de versos estrambóticos, los suyos lograron destacarse y atraer la atención. Gentes que ni siquiera saben dónde está situado nuestro país, se han sentido impresionadas con sus cabriolas de imágenes y de él hablan revistas escritas en caracteres desconocidos, en medio de cuyas páginas misteriosas, su efigie por Picasso y su nombre bien legible, nos parecen un islote chileno perdido y hallado en tierras extranjeras.

¿Será pueril confesar que esto nos causa cierta satisfacción?

Poco nos importan, en verdad, las apasionadas discusiones y los sutiles distingos de Guillermo de Torre, para calificar a sus animales raros. Cuando dice que unos tienen inspiración y otros carecen de ella, de que éste es natural y el otro afectado, el de aquí sencillo, el de allá complejo, el de aculiá febril, el de más lejos frío, nosotros recordamos una disputa presenciada años atrás.

Una distinguida señora, muy mentalista, conversaba con un sacerdote mago, comerciante y profundo en psico-terapia. Refería ella cómo curó un caso de pulmonía fulminante con la pura sugestión mental: colocada a los pies de la enferma, dirigíale la vista al pecho pensando en un foco de luz azul que le entraba hasta los pulmones. —¡Luz azul!—exclamó el sacerdote.—¡Pero si la pulmonía se cura con luz roja, señora! —No, señor—insistió ella—con luz azul.—Pues yo siempre he empleado la luz roja...—Escandalizada y no sin asomos de indignación, la dama replicó sarcásticamente: Por eso se le mueren a usted sus enfermos, señor!

Así son los literatos europeos de vanguardia que estudia Guillermo de Torre...

"CUESTIONES POLITICAS... Por Luis Lagarrigue Uno de esos folletines ligeros en que el apóstol de la religión positivista reparte buen sentido, criterio ecuánime, equilibrio de pensamiento, de sentimiento y de expresión. La política mirada desde un templo donde no hay ningún velo sobrenatural. Las cuestiones económicas y administrativas consideradas por un sacerdote de la ciencia y del criterio práctico.

Tema: la disciplina intelectual, la política del porvenir, los Partidos políticos, depuración de los Partidos políticos, programas constructivos, programas políticos de transición.

Todo claro, interesante, moderado.

"ALARIDA" prosas líricas por Guillermo Gazabatt.— (Editorial Nascimento) Bajo este título raro, una serie de confesiones, lamentos, esbozos de cuadros en que domina el color gris, la melancolía, el vencimiento del espíritu y el malestar del corazón. "Ha muchos días que no hablo con nadie. Pero yo estoy aquí, despavorido y grande. Y bebo la sedante perlería de mis pestañas sobre estas manos castas que no han de besarla nunca. Así estaremos siempre juntos. Pero mi corazón no se contenta con haberla querido. Lós labios son surcos hostiles. Es cierto. Un reguero de sangre "tartalea" salmodiando corazón afuera, y nos separa los ojos maravillados, del infinito trascendente. Eso es todo. Mejor que no lo sepa y será menor el olvido". El mismo tono a través de todo el volumen que su autor dedica, acaso por la ley de los contrastes, a Joaquín Edwards Bello...

"SOLVEIG" Versos de Arturo Troncoso Sagredo Parece que esta palabra alada, caprichosa, mujer vestida de muselina que un viento arrebata, sedujo al poeta por su livianura musical, y la dió de título a su libro con una especie de elegante indiferencia por el vulgo. ¿Qué significa Solveig? Sus estrofas nos lo dirán, sin explicarlo demasiado: "Solveig... Palabra temblorosa. Bandera de alegría. Avión, volando siempre, en vuelo inacabable. Collar de sol y estrellas que enriquece mi vida. Solveig... Racimo fresco del viñar de la vida. Sovleig... Fruta madura que gusta mi deseo. Quiero apretar tu rostro. Quiero amarrar tu sombra. Y beber en el vaso pequeño de tu cuerpo..."

No hay más ni menos en el breve volumen.

A veces un poco de preciosismo:

Estoy sólo.
Tu estás lejos.
Nos separa el túnel de las distancias.
Pero yo tengo el tren de los recuerdos que se detiene en la estación de tu alma.
Desciendo.
Nadie me espera.
Sólo la soledad tosca danza por los andenes...

Esto creo yo que se se llama escribir por el gusto de escribir y publicar por el gusto de publicar.

"SAVIA NUEVA", poesías por Alicia Porro Freire (Montevideo, 1925). Linde de verdad aparece la autora en el retrato que inicia, estratégicamente, su colección de versos; pero en las otras páginas se le destiñe el rostro y cuesta distinguirla de la legión innumerable. Lo mismo que todas, canta a su amado, lo encuentra hermoso, dice que tiene los ojos azules, se queja de inquietudes, grita de pasión... Cuando acierta mejor, salta a la vista una gran semejanza con la que debe de ser su maestra, Juana de Ibarbourou:

Ven, bésame ahora y perdona, Amado,
los besos que otrora te hubiera negado.

Bien aprendida la lección y bien aprovechada.

Ahora no está en medio, como en la mañana
la reja florida que orna mi ventana,
ni de los humanos la aguda mirada,
ni la incertidumbre de sentirme amada.
Hoy no me atormentan, como el otro día,
las llamas de celos y de rebeldía.
Preveo la dulzura del beso, mi bien;
el segundo nunca tendrá tanta miel...
Por eso, mi amado, por eso es que quiero
que nada minore ese beso que anhelo.
Por eso es que quiero gustar en tu boca
toda la ambrosía, todami ansia loca...

Es increíble la influencia que ha tenido la poetisa de Raíz Salvaje dentro y fuera de su país.

"ATENEA", año II, N.o 4, Junio 30 de 1925. Don Enrique Molina estudia el derecho de propiedad desde las hormigas, que se consideran dueñas de las galerías construídas por ellas hasta San Ambrosio que dijo: "La naturaleza ha establecido la comunidad; la usurpación, la propiedad privada" y San Clemente: "En justicia todo debiera pertenecer a todos" sin contar a los modernos comunistas, que tratan de poner en práctica las palabras de San Clemente y San Ambrosio.

"La Emboscada", vigoroso cuento del escritor brasileño Joao do Norte, traducido por Mariano Latorre; "Los Fundamentos del Capitalismo Moderno" por don Carlos Keller; "Palabras a un Incrédulo" por Ernesto A. Guzmán, que si no tiene la fe, quiere tenerla, y es el principio; el espléndido y clarísimo estudio de don Alberto Edwards sobre "La Sociología de Spengler"; "Canción del Hombre Estéril", poesías, por don Humberto Díaz Casanueva; "El Cáncer", excelente estudio de vulgarización científica; dos poemas en prosa por D. Tomás Lago; "Los Eruditos", ironías finas y serenas de Rocesín; "Balzac, Dostoyewsky y Proust", tres psicólogos analizados por otro psicólogo, el señor Castro Leal, que nos deja la miel en los labios con su brevedad excesiva; un discurso de Vasconcelos "La Energía del Bien y el Júbilo de la Libertad" y glosario de revistas.

"CULTURA", año II, N.o 2, Mayo-Junio 1925. Tesoneramente sigue don Salvador Dinamarca con su revista Cultura, llena de entusiasmo y de buenos propósitos. En el último número aparecido encontramos el siguiente material: Federico Gana ¿A dónde han ido?, Eugenio González, Flosando la Inquietud, A. Navarro, Metódica Moderna de la Historia, Romeo Murga, Espera, E. Eskuche, Comentarios al Fedón, Marta García, Figuras, Delie Rouge, algo sobre el divorcio, Mariano Picón Salas, Los Ultimos Días, Abel Alarcón, De la Pampa (cuento), Soro Dina, Notas y Comentarios, Guillermo Rojas Carrasco, Cró Bibliográfica.

"SAGITARIO". Espléndida vista argent con material de primer or Trae un artículo muy entusi sobre Un Juez Rural de P Prado y una carta del doctor fredo Palacios a Gabriela Mist

"Alone

LA PESADILLA A MENUDO ES DEBIDA A UNA MALA DIGESTION

Las pesadillas, los malos sueños son a menudo causados por una molestia de los órganos digestivos. Una comida mal digerida, un alimento demasiado pesado, bastan para alterar vuestro sueño y ocasionaros desde que os levantéis una falta de ánimo que os durará todo el día. Para dormir bien hay que tener el estómago libre de aquella acidez perjudicial, de aquella fermentación de los alimentos que impide una digestión sana y normal. Así pues, si os sentís incomodades después de las comidas, si sufrís de ardores, de acidez, de vómitos, etc., si tenéis la lengua cargada, o el aliento que huele mal, tomad una cucharadita de las de café de Magnesia Bisurada en un poco de agua después de las comidas. La Magnesia Bisurada neutraliza la acidez, hace cesar la fermentación de los alimentos y así permite que el estómago efectúe las funciones naturales. La Magnesia Bisurada (marca registrada) se halla de venta en todas las farmacias.

LA MAGNESIA BISURADA OS ASEGURA UNA BUENA DIGESTION

Fíjese U. en la sencillez y eficiencia del cierre de este gancho de unión.

Las cadenas Weed de Luxe para neumáticos comprenden dos importantes mejoras que son ventajas que no tienen ningunos otros productos semejantes

La primera es la sencillez del gancho de palanca, que estira la cadena y la mantiene firmemente cerrada con suficiente juego para no dañar el neumático.

La segunda mejora se nota en las cadenas transversales, las cuales tienen eslabones especialmente reforzados. Hay mayor tracción. Hay más concentración de fuerza en la parte donde más se necesita.

Fabricadas por los manufactureros de las originales y acreditadas cadenas Weed.

Cualquier comerciante de accesorios tiene existencia de las Weed comunes y las Weed De Luxe. Compre Ud. la cadena más apropiada para sus requisitos.

Aquí se vé ilustrado el eslabón reforzado que aumenta la tracción y prolonga la duración de la cadena.

AMERICAN CHAIN COMPANY, Inc.
Nueva York, E. U. A.

Representantes:
Wessel Duval & Cía., Santiago y Valparaíso 3405

Cadenas "De Luxe" WEED

Fundo de Gran Porvenir
EN EL DEPARTAMENTO DE VALDIVIA

Más de veinte mil hectáreas, límites naturales inmejorables, en su mayoría montaña virgen, con pellín, lingue, raulí, etc., se vende muy barato por circunstancias especiales, dando facilidades por el pago. El comprador puede hacerse cargo de mil vacunos mestizos holandeses y otros animales, criados en el fundo.

Dirigirse:
EDUARDO BALDRICH R.
VALDIVIA. — CASILLA 464.

Ley N.o 4054 del Seguro Obligatorio
Contra Enfermedad, Invalidez y Vejez

Beneficios que reporta a los asegurados:

1.° Asistencia médica por profesionales competentes y especialistas en cada ramo en caso de necesidad; hospitalización cuando la naturaleza de la enfermedad lo requiera, en todo caso pagada por la Caja; y toda clase de cuidados y medicinas por costosas que sean, a fin de dejarle perfectamente apto para volver al trabajo.
2.° Recibirán un auxilio en dinero para sus familias proporcional a su salario. Este será igual al salario mismo durante la primera semana; a la mitad en la segunda y después igual a la cuarta parte.
3.° Atención profesional a las aseguradas durante el embarazo y el parto, y posteriormente un auxilio en dinero proporcional a su salario durante el período de la lactancia de su hijo.
4.° Una pensión de invalidez en proporción a lo que ganaban para aquellos que lesionados en su salud no pudieren reanudar su trabajo.
5.° Una pensión para la vejez cuyo monto estará en relación con lo que hubiere impuesto mientras estuviere asegurado.
6.° Por fin tendrá la cantidad necesaria para el entierro, que se entregará a la familia. Si no tuviere familia, la Caja se encargará de hacerlo.
7.° Esta es la única ley que tiene en cuenta al empleado doméstico, y que procura salvar todos los accidentes de la vida de los individuos de la clase trabajadora, como ser: la enfermedad, la invalidez prematura o por vejez y la muerte.

INFORMACIONES EN TODAS LAS CAJAS DE AHORRO DE SANTIAGO

LIBROS
IMPORTANTES DE LA EDITORA "INTERNACIONAL"

EL HEREJE DE SOANA.—Gerhardt Hauptonann .. .. $	7.20
INGEBONG.—B. Kellermann.. .. .. $	5.50
LA PASION Y MUERTE DEL CURA DEUSTO.—Augusto d'Halmar.. .. .. $	7.20
LA SOMBRA DEL HUMO EN EL ESPEJO.—Augusto d'Halmar $	7.20
EL ORIGEN DEL PENSAMIENTO.— Antonio de Hoyos y Vinent..$	7.20
LA DAMA DE NUEVA YORK.—Fr. Reck-Mallerzeveu. . . . . . $	5.50
POBLADORES DEL DESIERTO.— Steindhardt	8.20
CATALINA II.—Eugen Zabel. . . . . $	16.50
LA EMPERATRIZ EUGENIA..	
EL CAMINO AL TRONO.—H. V. Schumacher. . . . . $	16.50
LAS HOGUERAS DE TENOCHTITLAN.— G. V. Hanstein. . . . . $	16.50
VIDA Y AMORES DE LADY HAMILTON.—H. V. Schumacher. .	16.50
EL ALMA DE LORD NELSON..	
LADY HAMILTON.—H. V. Schumacher. . . $	16.50
LENIN Y SU OBRA.—Prof. Wiedenfeld. . $	11.00
MUSSOLINI Y EL FASCISMO.—Prof. Gueterbock.. .. .. $	11.00
ASTROLOGIA Y CIENCIA.—Dr. Manuel Avilés.. .. .. $	8.80
EL MISTERIO DE LOS SUEÑOS.—Walter Moellor.. .. .. $	1.60
ESTUDIOS SOBRE OCULTISMO.—Dr. Manuel Avilés. . . . . $	1.60
HYPNOTISMO Y SUGESTION.—Dr. Manuel Avilés.. .. .. $	1.60
LAS TEORIAS DE EINSTEIN.—George N. Felke.. .. .. $	1.60
HIGIENE DE LA MUJER.—Dr. W. S. Flatau.. .. .. $	3.80
ANUARIO POLITICO MUNDIAL DE 1925. $	27.60

De venta en todas las buenas Librerías; donde no, sírvase dirigirse a

SANTIAGO
SAN ANTONIO 540
Casilla 2114

BAYER
Este es el original y legítimo "SOBRE BAYER"
Limpio
Cómodo
Seguro
CAFIASPIRINA
2 TABLETAS BAYER

¡tres cosas que Ud. debe tener presentes siempre!

CAFIASPIRINA

Que no hay sino una "CAFIASPIRINA" y que ella es el mejor remedio para los dolores de toda clase, y para las consecuencias de las trasnochadas, los abusos alcohólicos y el excesivo trabajo mental, porque alivia rápidamente, levanta las fuerzas y NO AFECTA EL CORAZON

Que la cajita en que va el tubo, tiene ambas extremidades protejidas por el SELLO AMARILLO DE GARANTIA con la Cruz Bayer, que es también, por su firmeza y respetabilidad UNICA EN EL MUNDO.

Que para proteger contra equivocaciones, deterioro y desaseo a quienes sólo quieren comprar una dosis, las tabletas de CAFIASPIRINA jamás se venden sueltas, sino en el cómodo, seguro e higiénico SOBRE ROJO BAYER.

Si le ofrecen una mezcla cualquiera de cafeína, o si quieren venderle tabletas sueltas, proteste con todas sus fuerzas y exija la CAFIASPIRINA original y legítima, que es la única digna de confianza.

¡ULTIMAS NOVEDADES
LIBROS NUEVOS

Epistolario de O'Higgins. (2 tomos), por Ernesto de la Cruz..	$ 27
ECA DE QUEIROZ, por Ernesto de la Cruz. . . .	$ 6
GMO GAZABATT.—Alarida (prosas).	$ 5
ANATOLE FRANCE.—Sobre la piedra inmaculada..	$ 6
SOFIA CASANOVA.—El Dr. Wolski (pasta).	$ 8
JEAN LORRAIN.—El señor de Phocas..	$ 8
LEON DENIS.—Más allá de la muerte (2 tomos). .	$ 15
IARY LANGDON.—Secuestrada. (Lecturas para mi hija)..	$ 6
J. GIMENO NAVARRO.—Jirones de Luz (poesías).	$ 4
Dr. AMILCAR DE SOUZA.—El naturalismo en 20 lecciones..	$
CANDIDO RUIMAR. — ¿Quién mató a Meco?.	$

FRANCES

LES SALONS d'ARCHITECTURE 1925..	$
HENRY BORDEAUX.—Le Coeur et le Sang..	$
JEAN JOSE FRAPPA.—Le fils de Monsieur Potrier..	$
LOUIS BARTHOU.—La vie amoureuse de Richard Wagner..	$
F. OSSENDOWSKI.—L'Homme et le Mystere en Asie	$

OTROS LIBROS

Dr. COCQUELET.—La salud por la respiración en el niño..	$
Dr. COCQUELET.—La salud por la respiración en el adulto..	$
ARTURO ZANELLI.—Gramática inglesa con pronunciación..	$

LIBROS DE GRAN ACTU LIDAD

RESTAT.—Dios. (Dos tomos)..	$ 1
BOURGUET.—Un divorcio	$
ZABEL.—Catalina II de Rusia (pasta de lujo). ..	$ 1

GATH & CHAVE

LAVOL
También
Aliviará a Ud

Unas cuantas gotas de este líquido maravilloso sobre cualquier enfermedad d la piel, y toda molestia e irritación desparecen como por encanto.

De venta en todas las Farmacias

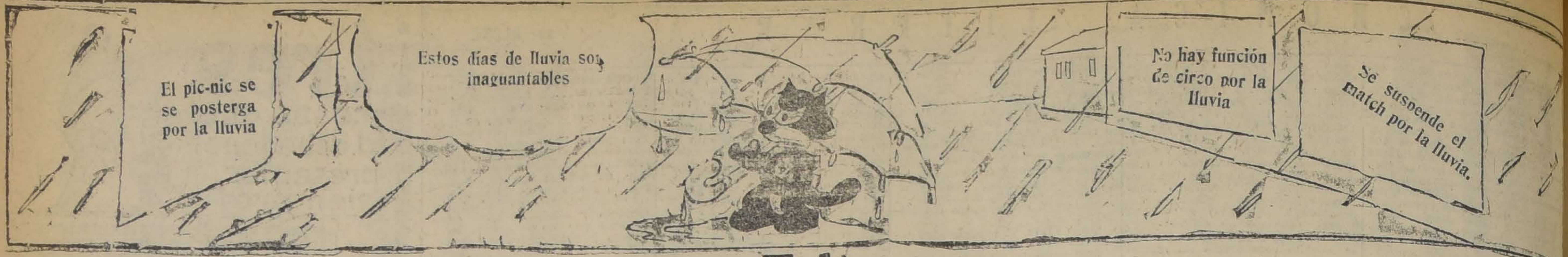
El pic-nic se se posterga por la lluvia
Estos días de lluvia son inaguantables
No hay función de circo por la lluvia
Se suspende el match por la lluvia.

Felix

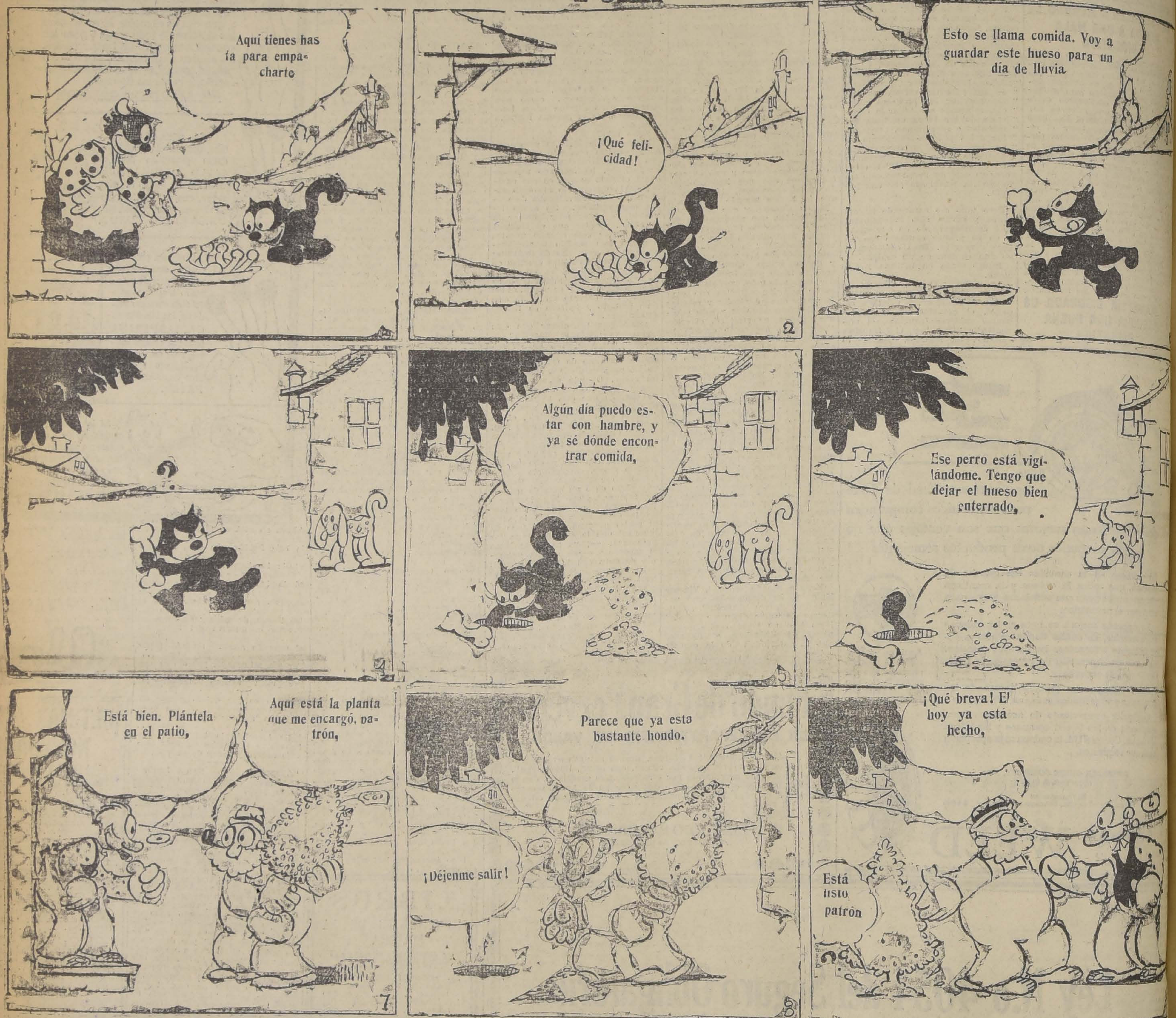
Aquí tienes hasta para empacharte
¡Qué felicidad!
Esto se llama comida. Voy a guardar este hueso para un día de lluvia
?
Algún día puedo estar con hambre, y ya sé dónde encontrar comida,
Ese perro está vigilándome. Tengo que dejar el hueso bien enterrado,
Está bien. Plántela en el patio,
Aquí está la planta que me encargó, patrón,
Parece que ya esta bastante hondo.
¡Déjenme salir!
¡Qué breva! El hoy ya está hecho,
Está listo patrón
? ?
¿Qué diablos pasa?
?
PAT SULLIVAN

COMPAÑIA REFINERIA DE AZUCAR
— DE —
VIÑA DEL MAR

DIVIDENDO N.º 103

Por acuerdo del Directorio, se pagará desde el Jueves 30 del presente mes, a los señores Accionistas, por el **BANCO DE CHILE**, en Valparaíso, Santiago y provincias, un dividendo final de $ 0.75 moneda corriente por acción, correspondiente al Primer Semestre de 1925.

El Registro de las Acciones permanecerá cerrado, desde el 20 al 30 del presente mes, ambas fechas inclusives.

Valparaíso, Julio 15 de 1925.

O. CARVALLO, Director-Gerente.

10—Ag.

OCASION

AUTOMOVIL LIMOUSINE

Con muy poco uso, garantido.

FUNDICION LIBERTAD

(Secc. Garage) LIBERTAD 62

J—19

SOCIEDAD AGRICOLA DE EL BUDI

Cítase a Junta General Ordinaria de Accionistas para el 23 del presente, a las 3 de la tarde, en la oficina de la Sociedad, calle Nueva York N.º 81, a fin de pronunciarse sobre la Memoria y Balance correspondientes al 30 de Abril último.

El Registro de Accionistas permanecerá cerrado desde esta fecha hasta el 23 del presente, inclusive.

Santiago, 9 de Julio de 1925.

EL PRESIDENTE.

La Cabellera

Es el más hermoso adorno personal; pero requiere cuidados.
Así que puede usar el

ESPEFICO BOLIVIANO BENGURIA

Unico que le cura sus enfermedades. Cura la Calvicie, Canas, Grasas, Aceites, Caspas y Sebarreas

MONEDA 875 — DE 9 A. M. A 12 M. Y DE 2 A 7 P. M.

LLEGARON

bazas de piedra en toda
medidas, lingue muy

VIGAS Y VIGUETAS

álamo mach. 1|2x4 1|2;
guardapolvos y cornisa

BARRACA Y FABRICA
REPUBLICA"

DOMEYKO 2354 — TELEFONO

PARA LOS NIÑOS

LA VERDADERA CARIDAD ES RECONOCER A CADA UNO LO SUYO

NIÑOS BONITOS

Héctor Araya Escudero

En esta sección seguiremos publicando los retratos de niños que se nos envíen. Dirigirlos a Página para los Niños. "La Nación", Casilla 81 D.

EL NIÑO JESUS

(Colaboración)

Era tan bueno como el tierno pan que remojaba todas las mañanas, en la blanca taza, de tibia leche. Cuando su madre lo besaba, su almita virgen de cinco años, se recogía como una hipshipila dentro de la crisálida al ser acariciada por los ardientes rayos del sol. Su buena madre cristiana como la virgen María; había infundido en su corazoncito, una corriente de esa divina sabia que derramara Cristo entre los mortales: de Piedad, Gratitud y Amor...

¿Quién era Jesús?... La interrogó cierto día el pequeño...

—Es, es mi vida... díjole ella estrechándole en un exceso de amor. El vive, y es como tú; tan bueno y tan bonito. Tiene los ojos azules, como dos estrellitas azules. Y es tan blanco como el nardo y tan sonrosado como los lindos arreboles... así como eres tú.

—¿Dónde vive él?... Quiero verlo...

—Sí; pronto será, hijo mío... Pero tenemos que esperar. El vive muy lejos del pueblo y raras veces viene a visitarnos.

Esa noche el pequeño soñó con el Niño Jesús; y lo veía blanco como el nardo y sonrosado como los arreboles; con sus ojitos azules como dos estrellitas azules.

Llegó la Pascua... Y la madre ofreció al hijito de su alma, como primicia de Navidad, un hermoso juguete. Era un carrito dorado, adornado con huinchitas de oro y plata, repleto de exquisitas golosinas.

El pequeño, henchido de contento, corrió a la calle... Pronto, una pobre mujer vestida miserablemente, llevando un chico de la mano cubierto con sus mismos harapos, acercóse a él; y ambos le miraban con ojos cargados de una humilde expresión. La andrajosa criaturita, contemplaba el carrito dorado, donde en envolturas plateadas, lucían las tentadoras golosinas... y sus ojitos se nublaron de lágrimas.

Era hermoso el pequeño; blanco y sonrosado su cutis finísimo y llamó poderosamente la atención del chico, aquellos grandes ojos azules como dos estrellitas azules... Impresionado, entonces, lanzó un prolongado gritito que manaba del fondo de su corazón. Y cogiendo su carrito y depositando ese ansiado tesoro en los brazos débiles del pobrecillo: toma, toma... le decía mientras lo juntaba con indecible empeño contra las raídas ropitas de su pecho... Y mostrándole en seguida sus blanquísimos dientes en una amable sonrisa, se alejó presuroso. Llegó donde su madre poseído de una extraña emoción, rompiendo a llorar...

—¿Qué tienes, mi hijito?... y luego asombrada, pero con voz muy tierna: Pero mi pequeño, ¿qué hizo el regalo de su mamacita?

Y el chico, entre sollozos, balbució: "Mamá... se lo dí al niño Jesús... que pasaba por la calle".

M. S. M.

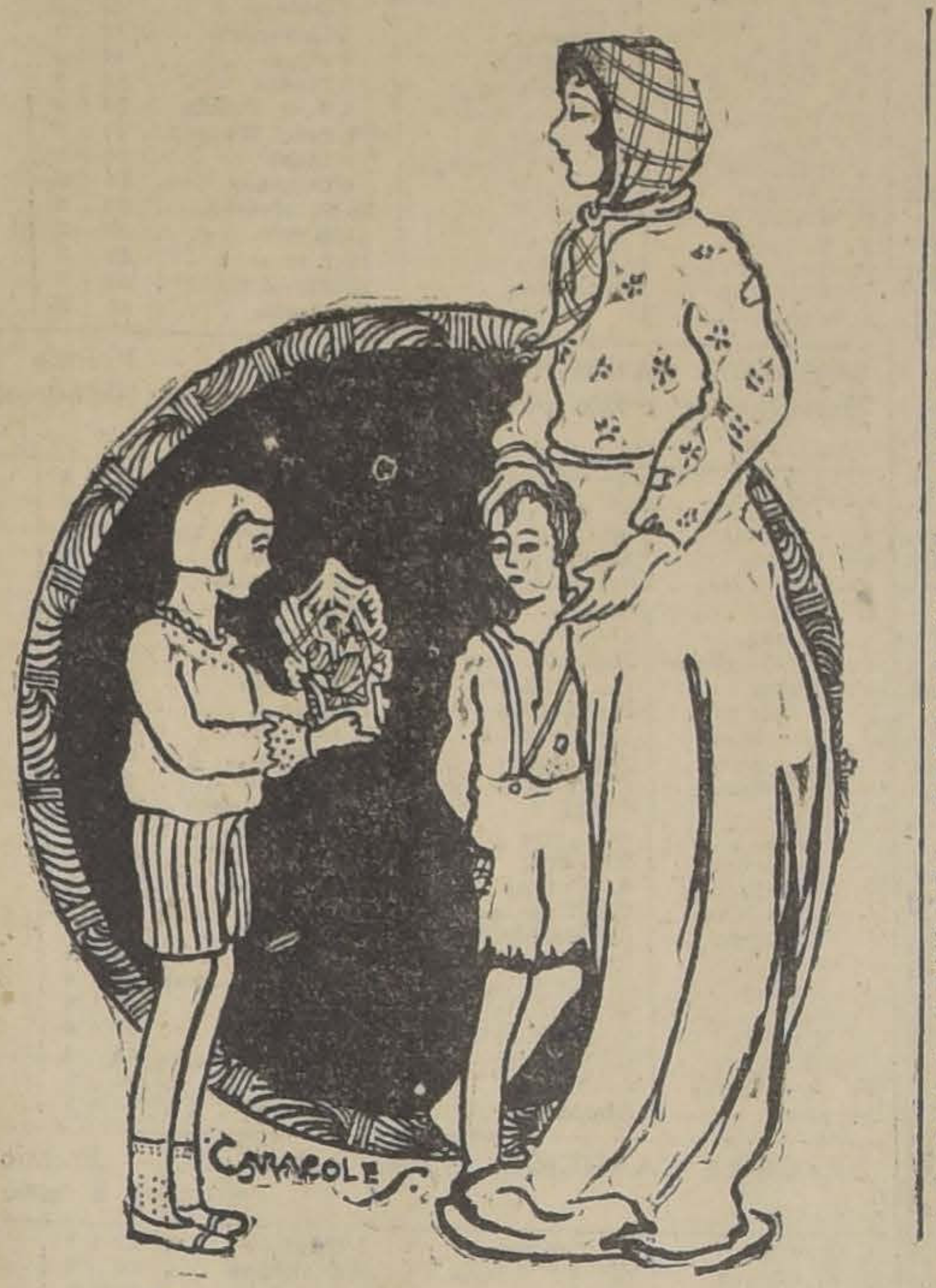

"LOS TIEMPOS" PARA LOS NIÑOS

El 17 de Julio cumplió dos años de floreciente vida, la página para los niños de "Los Tiempos". Con este motivo ha recibido numerosísimas adhesiones y parabienes de sus lectorcitos. Nosotros formulamos iguales votos por la prosperidad de la seccion gemela en su segundo aniversario.

EL PASEO

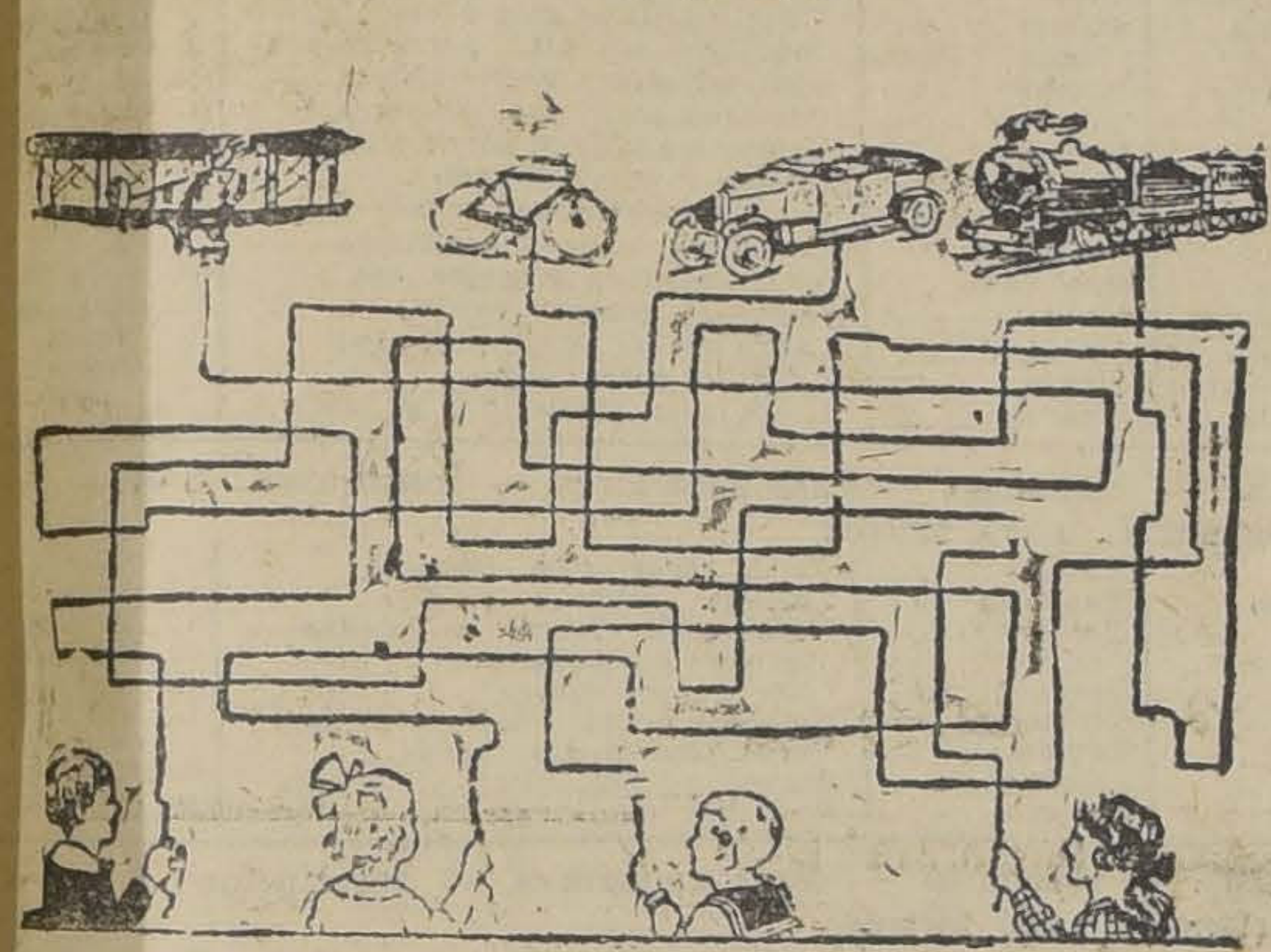

Cada niño ha elegido para su paseo un medio de locomoción diferente. A vosotros toca indicar a quienes coresponden el aeroplano, la bicicleta, el automóvil y el tren.

PEPITO ADELANTE

El que hubiera visto el Jueves pasado a nuestros dos buenos amiguitos Pepito y Juanito, habría observado en ellos un cambio notable. Mientras Pepito estaba que no cabía en sí de gozo, Juanito mostraba una fisonomía mustia, silenciosa. El motivo era que en la nómina de los que acertaron la solución del segundo juego de la serie de concursos que publica "Los Tiempos" para los niños, figuraba el nombre de Pepito, más no el de Juanito.

Juanito estaba desconsoladísimo por la ventaja que le había tomado su amigable contendor. Como saben nuestros lectorcitos, Pepito y Juanito están empeñados en disputarse el premio de los concursos de "Los Tiempos". Ambos habían solucionado el primer concurso de la serie y hasta ahí iban en igualdad de condiciones; pero com hemos visto en el segundo, ha tomado la delantera Pepito.

¿Ganará Pepito?

El próximo Domingo publicaremos noticias al respecto.

A última hora Juanito nos pide que comuniquemos a sus partidarios que no se descorazonen, pues de ninguna manera abandonará el campo y tratará a toda costa de recuperar el terreno perdido.

NIÑOS BONITOS

Maríita Morel Rodríguez

En esta sección seguiremos publicando los retratos de niños que se nos envíen. Dirigirlos a Página para los Niños. "La Nación". Casilla 81 D.

ENEMIGO DE LAS MUJERES

Pacuvius, casado en terceras nupcias, se lamentaba un día en presencia de su amigo Arius de que ya se habían suicidado tres suegras.

—¿Se envenenaron? — le preguntó su amigo.

—No, se ahorcaron.

—¿En tu propia casa?

—En mi jardín; y las tres escogieron el mismo árbol.

—Pues hazme el favor de darme un retoño para plantarlo en mi huerto.

QUE GRACIA!

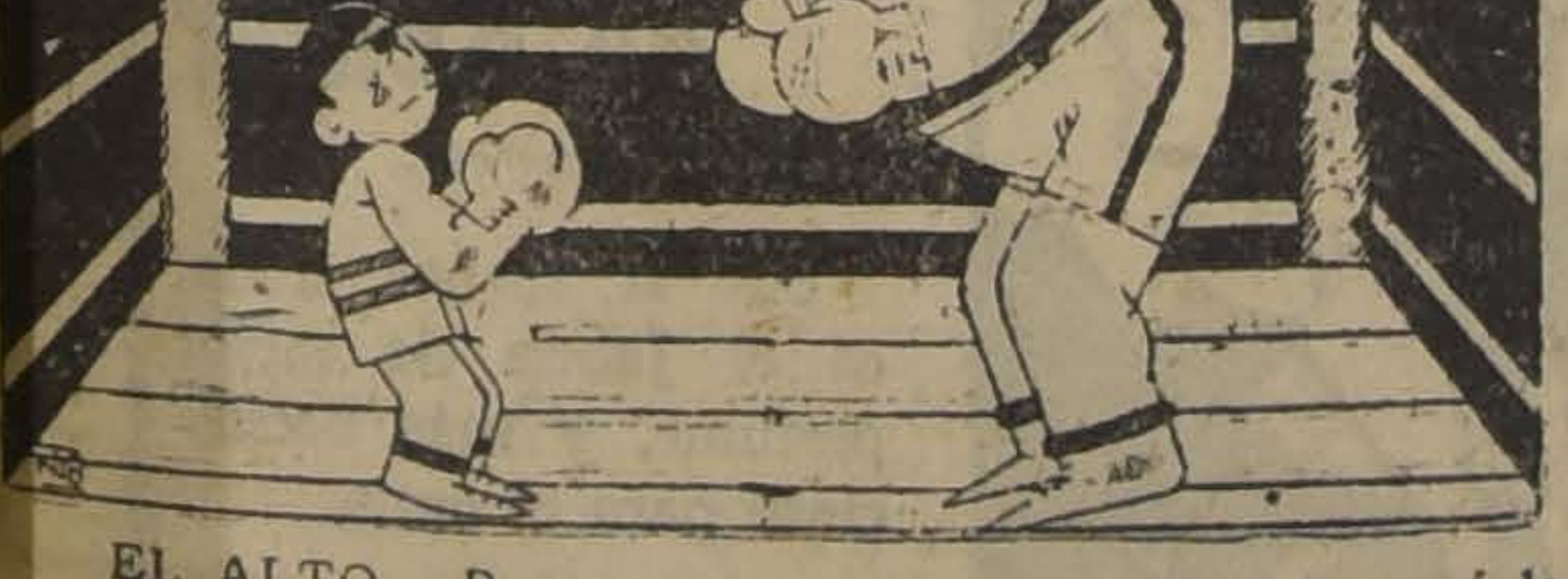

EL ALTO.—Bueno, supongo que usted ya conocerá las leyes del boxeo. Está terminantemente prohibido pegar de la cintura para abajo.

EN CLASE

El maestro se dirige a Juancito y le pregunta:

—¿Qué diferencia hay entre un elefante y un mosquito?

—En que el mosquito se puede subir arriba del elefante y el elefante no puede subir arriba del mosquito.

LEED

Nuestros lectores pueden enviar a esta página, dibujos chistes, máximas, y en general toda colaboración adecuada, para el entretenimiento e ilustración infantil. Los trabajos deben ser de poca extensión y originales. Dirigirlos a "Página para los Niños" de "La Nación" Casilla 81 - D.

ENTRE ESTUDIANTES

—Oye. El refrán que dice que "el silencio es oro", es una solemne mentira.

—¿Por qué?

—Porque lo seguí en mi último exámen y no se convirtió en oro, sino en tres negros y me aplazaron inmediatamente.

DONDE ESTAN?

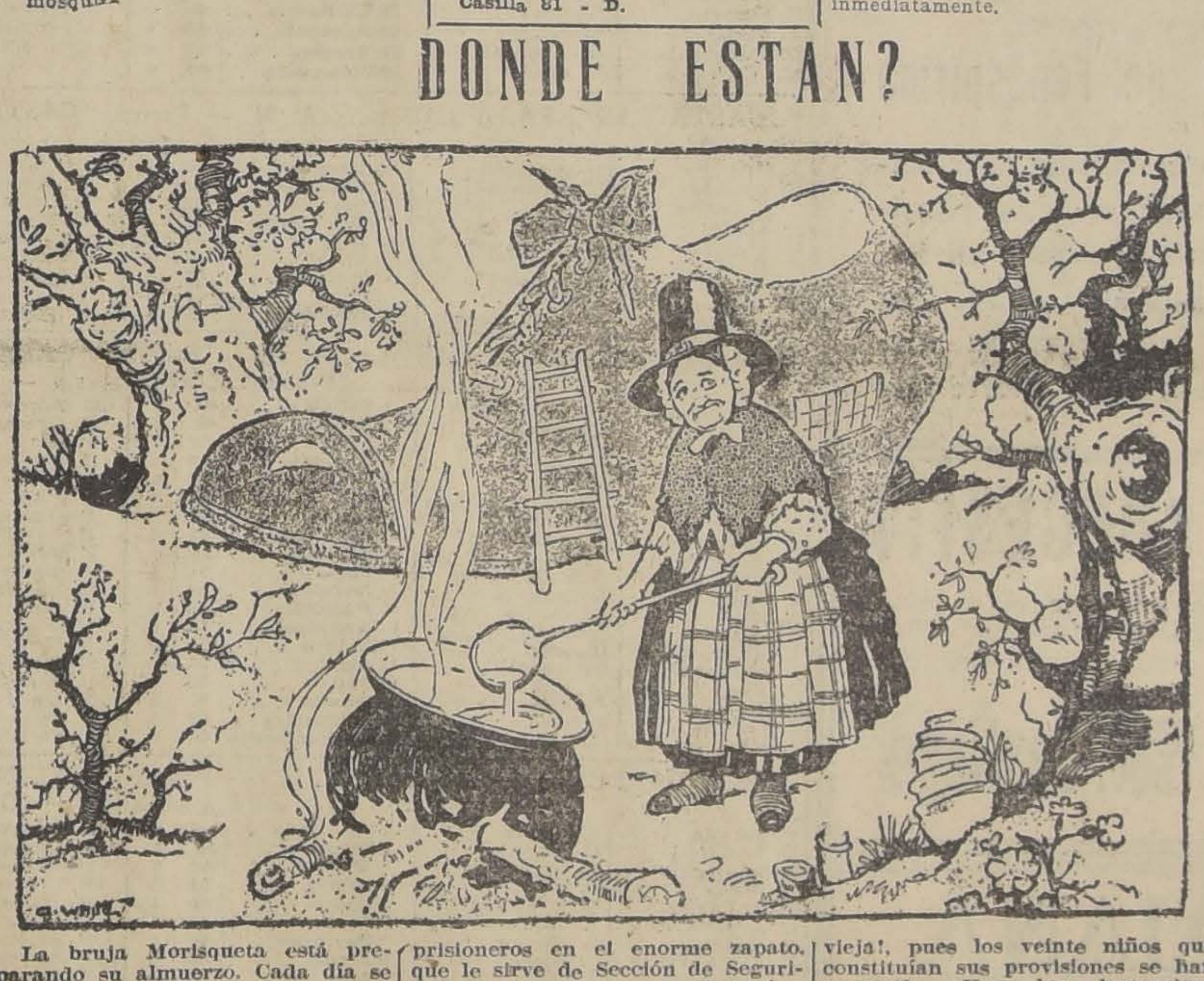

La bruja Morisqueta está preparando su almuerzo. Cada día se come uno de los niños que tiene prisioneros en el enorme zapato, que le sirve de Sección de Seguridad. Dentro de poco se dirigirá a buscar uno para echarlo a la olla; pero ¡buen chasco se va a llevar la vieja!, pues los veinte niños que constituían sus provisiones se han escapado. ¿Ven los lectorcitos dónde se han ocultado los prófugos?

...?

—¿Qué te pasa Julián?

—No sé. Hoy me he levantado hecho un zonzo.

—¡Bah, hombre! Estás lo mismo que siempre.

PARRAFILLOS

Tubal descubrió la música en el año 1100.

Un enorme monstruo marino ha sido hallado en las costas de Florida. Un fragmento del cráneo tiene cuatro metros y medio de largo por dos metros de ancho, y pesa tres toneladas.

Los músculos del ala de un pájaro, proporcionalmente hablando, son veinte veces más poderosos que los brazos del hombre más forzudo.

Los hijos bien educados son la verdadera riqueza y el más bello adorno de una casa. — **Brambilla.**

Un escritor norteamericano asegura que los hombres de talento tienen el cabello negro u obscuro, siendo muy raro el que los hombres de cabellera roja o rubia sean de inteligencia despejada. El genio artístico, tiene como uno de los principales síntomas el cabello ondulado.

Los japoneses no se peinan más que una vez por semana.

BUEN ALUMNO

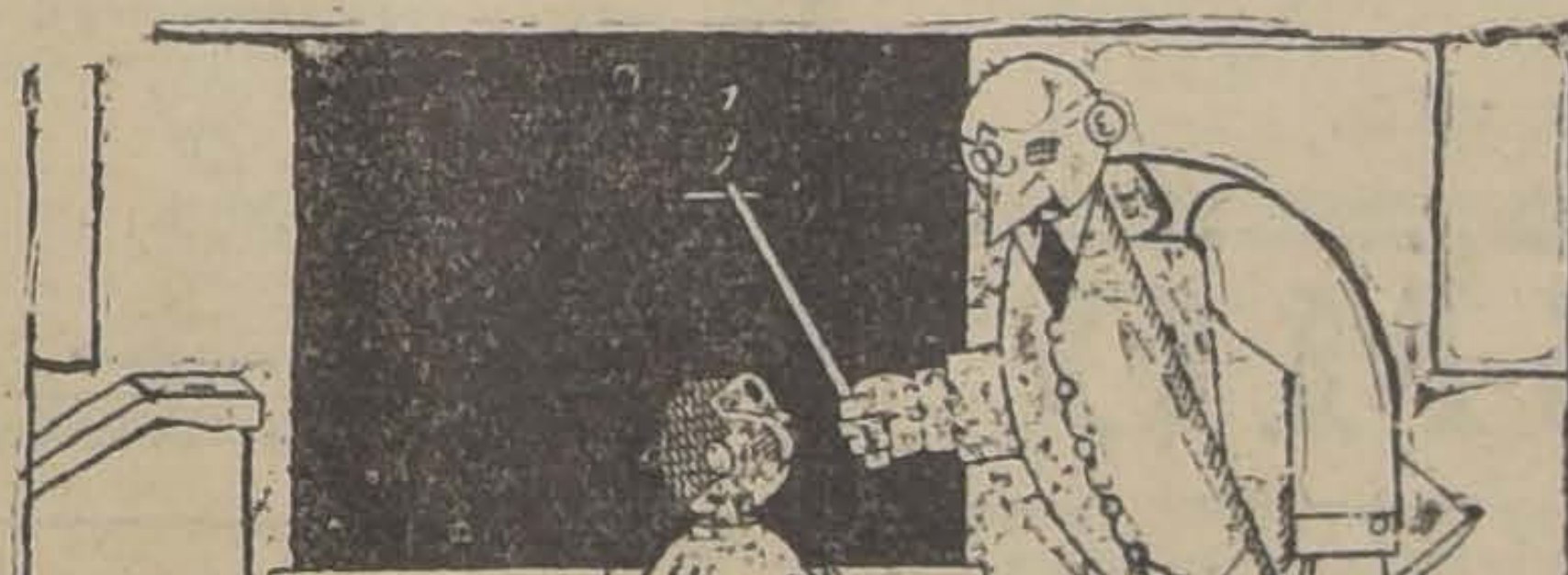

—¿Pero es que no sabe usted sumar? Vamos a ver: aquí tenemos un nueve y otro nueve. ¿Cuánto hacen?

—Dos nueves.

ADIVINANZA

Alta soy, señora,
Más que otra ninguna;
Cien castillos tengo
Y puerta ninguna.

— La caña.

EL PERRO DE TOMATHON

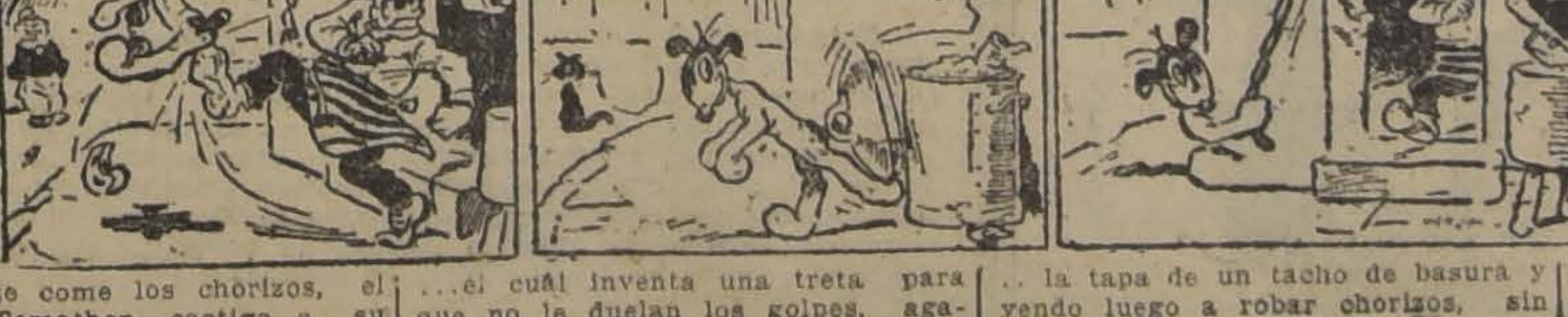

Porque se come los chorizos, el carnicero Tomathon, castiga a su perro...

...el cuál inventa una treta para que no le duelan los golpes, agarrando...

.. la tapa de un tacho de basura y yendo luego a robar chorizos, sin miedo...

...al iracundo Tomathon, que cuando quiere vengarse, no encuentra sitio...

MADRECITA HUMILDE...

COLABORACION

Madrecita humilde, madrecita buena,
no más amarguras, lamentos ni pena,
madrecita humilde: te bendijo Dios...
Ya se hizo palacio la pobre cabaña...
¡Contemplando el fruto de tu dulce entraña
te sientes ungida de resignación!...

Ante ese tangible rayito de luna,
se ha ido muy lejos la mala fortuna
y ha vuelto de nuevo la buena ilusión,
ante ese capullo de pálido lirio,
se hizo blando lecho tu cruz de martirio
y una apoteosis tu crucifixión...

Madrecita humilde, si tu albo tesoro
no puede igualarlo ni el brillo del oro,
ni pluma de cisne, ni vaso de miel,
si por él se ha hecho tu voz un arrullo,
si por tu amor vive, si él es todo tuyo
¡que tú también seas toda para él!

Si a golpes de besos forjaste su vida,
si es tu propia sangre de amor florecida,
cuida, madre, cuida, tu cándida flor
y dale, ¡por siempre!, toda la dulzura
toda la clemencia, toda la ternura
de tu corazón!...

EDUARDO DE LA BARRA A.
Rancagua, 1925.

EL CONCURSO DE LAS CIUDADES DEL MUNDO

El Concurso de las Ciudades del Mundo, es un pasatiempo sencillo, divertido e instructivo. Queridos lectorcitos: ¿Véis este encadenamiento de letras blancas? Y bien, esto representa el nombre de una ciudad del mundo, ¿Cuál? No, no, vosotros nos la tendréis que decir. Buscadla vosotros mismos.

Con el rompecabezas de hoy, iniciamos la publicación de una serie mensual de cuatro. juegos, que versarán sobre ciudades del mundo.

Cada Domingo publicaremos uno, de tal modo que el que consiga solucionar consecutiva y correctamente los cuatro juegos que componen la serie completa, tendrá opción a algunos de los hermosos premios que "La Nación", obsequia como estímulo...

En la página para los niños del próximo Domingo,. publicaremos el cuarto y último juego de la Serie I, junto con el resultado del presente.

Las soluciones de cada concurso deben remitirse antes del Viernes de cada semana. Las que lleguen después de este día, serán desestimadas.

Cada una de las soluciones, para que sea tomada en cuenta, debe venir, además, acompañada de uno de los cupones especiales que se publican en cada número.

En el sobre escriba:...

"CONCURSO DE LAS CIUDADES DEL MUNDO".— PAGINA PARA LOS NIÑOS. — "LA NACION. — CASILLA 81."

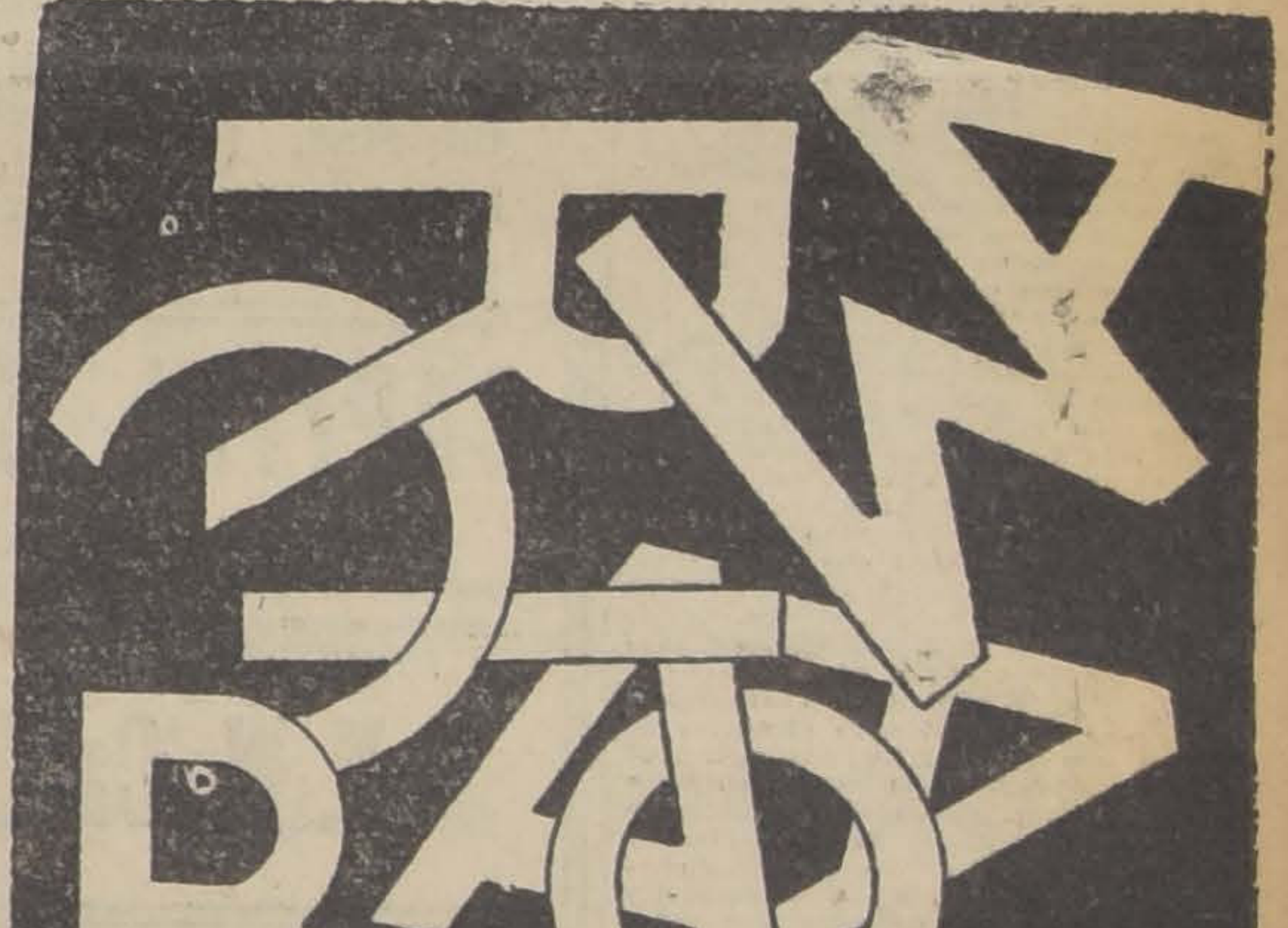

(N.o 3 (Serie 1.a)

CUPON

Concursos de la Página para los Niños. de "La Nación"

RESULTADO DEL CONCURSO N.o 2
Solución: Dublín.

Capital del Estado Libre de Irlanda, hasta hace poco Reino Unido de la Gran Bretaña. Está situada a la desembocadura del río Liffey. Tiene una población de 250,000 habitantes.

Como ciudad industrial distínguese principalmente por la fabricación de cervezas. Exporta también a Inglaterra ganados y productos agrícolas.

Posee una buena red de ferrocarriles, y ocupa el séptimo lugar entre las ciudades marítimas de Inglaterra.

Dublín es ciudad muy antigua. Se la conocía antiguamente con el nombre de Eblana.

En los últimos años atrajo la atención universal, por los esfuerzos de los irlandeses de conquistar su independencia, lo que al fin consiguieron después de muchas vicisitudes. La historia de este país al respecto es pródiga en episodios que ponen de manifiesto el heroísmo y tenacidad con que los irlandeses supieron defender su causa.

Innumerables han sido las soluciones que hemos recibido de este concurso. Por este motivo nos vemos obligados a publicar sólo los nombres de unos pocos; pero guardamos en nuestro poder la nómina de todos los que nos enviaron la solución exacta y que igualmente hayan acertado el concurso.

Solucionistas exactos: Eduardo Santa María, Elena Mebold, Juan Martínez Q., Alfonso Valdivieso B., Ruperto Urrutia González, Marfita Loguercio, L. y R. Gangas, Jorge y Enrique Cavada E., Carlos Alvarez G., Mario Rodríguez, María de los Ríos, Sonia U. Salas, Juan Espinoza A., Fernando Ureta C., Manuel Manzano V., Leopoldo Mario Guarda, Raúl Kunstman, Jorge Sepúlveda Q., Clemencia Labarca S., Jorge Urzúa F., Lilly von Boden, Oscar de la Jara P., Abdón Solís de Ovando, Mercedes Jeria F., Oscar García B., Jorge Villalón B., Blanca de la Barra, Aída Sotomayor S., Luis Andrew C., Fernando Barros, Julio Izquierdo M., Berta Martínez L., Alberto Bravo C., Hilda Quiroga, Elena Barbieri, Athos Róbinson, Inesita Calonge S., Mario Arteaga K., Raúl Parada, Miguel Bravo P., Enrique Campos Tagle, Mario Arraño Román, José Luis Irarrázaval, Abraham Moya T., Lalo Gómez Torres, Luis Andrew C., etc., etc.

HIPODROMO CHILE

LAS CARRERAS DE LA MAÑANA DE HOY. — APRECIACIONES Y PRONOSTICOS

Una reunión del más alto interés promete ser la de hoy en la mañana en el Hipódromo Chile, a pesar que el estado de la cancha será deficiente, pero es de esperar que no abunden los retiros.

La prueba inaugural es sobre 900 metros y destinada para tres años no ganadores, donde los anotados son 14.

Por la carrera corrida hace 15 días resultan Morza y Galeno las cartas más dignas de crédito estando las probabilidades a favor de la potranca que batió a su rival, pero nosotros preferimos al potrillo, pues la ganancia fué solo de 1|2 cabeza y los hijos de Hasard son reconocidamente buenos para el barro.

El 3.er placé se lo asignamos a Jubol, que es muy veloz.

Con 26 anotaciones consta la carrera para 4 años y más no ganadores, sobre una distancia de 1.400 metros lo que hace muy probable que se produzca una sorpresa.

Nosotros nos embarcamos con Brocatelle para el puesto de honor, ya que ostenta una campaña sumamente honorable en ambos hipódromos. Los puestos del placé se los asignamos a Presidencia y Anfora, la primera por las carreras corridas y la 2.a pues hemos tenido buenas informaciones de ella.

Una verdadera lotería es la 3.a carrera sobre 1.200 metros en que resulta peligroso eliminar a alguno de los inscritos.

Sin mayores comentarios diremos que nuestros favoritos son Yacaré, Xaragua y Zinfandel en el orden anotado.

El 4.o lugar en el programa lo ocupa el premio CASTLE, handicap, sobre 1.200 metros, que es una carrera que ha reunido las inscripciones de especialistas, de calidad, para la distancia.

Náufrago nos parece ser una carta digna de recomendación por el peso que le ha correspondido y a él le confiamos la defensa de nuestro pronóstico, junto con Lírica y General Prim.

En la 5.a carrera sobre 1.200 metros aparecen en el papel con las mejores chances los siguientes animales: Indino, Fatalist, Pelendón, Fan Fán, Iverdun, Lantenac, Tarnopol y Monina.

La elección es difícil y nos decidimos a favor de Indino, influenciados por la buena performance que produjo el Domingo en el Club Hípico detrás de Kayukeo y Bilanz. Los placées se los dejamos a Pelendón y Monina, cuyas últimas carreras son sus mejores títulos.

Interesante promete estar el handicap de fondo sobre 1,900 metros, que se correrá en sexto lugar.

Nos han dado el dato de Percala, que se ha visto bien en sus aprontes en el Club Hípico y con ella nos embarcamos, reconociendo que tiene serios rivales en Last Gift y Alesia, por lo que sufragamos para los puestos siguientes.

—Se cierra la reunión con el premio Curicó, handicap sobre 1,200 metros, que es una bonita carrera para el desquite.

Por el estado de la cancha y la carrera que produjo el Domingo en el Club Hípico detrás de Pitillo y Yerba Mate, somos partidarios de Torquemada, dejándole los placées a Elita y Straw, que cargan pesos muy cómodos y son buenas barreras.

RESUMEN

1.a carrera.—Galeno, Morza y Jubol.

2.a carrera.—Brocatelle, Presidencia y Anfora.

3.a carrera.—Yacaré, Xaragua y Zinfandel.

4.a carrera. — Náufrago, Lírica y General Prim.

5.a carrera. — Indino, Pelendón y Monina.

6.a carrera. — Percala, Last Gift y Alesia.

7.a carrera. — Torquemada, Elita y Straw.

PRONOSTICOS DE LA PRENSA

En conformidad a lo acertado en la última reunión, los diarios y revistas de la capital, que dan pronósticos, para ambos hipódromos, han quedado en la siguiente situación:

CLUB HIPICO

		G.	P.
1	La Nación	47	167
2	Los Tiempos	43	164
3	El Diario Ilustrado	41	164
4	Las Ultimas Noticias	37	174
5	La Patrie	37	161
6	La Huasca	35	175
7	El Mercurio	32	174
8	Zig-Zag	32	151

HIPODROMO CHILE

		G.	P.
1	Las Ultimas Noticias	28	152
2	El Mercurio	27	151
3	La Patrie	23	138
4	Zig-Zag	22	124
5	Los Tiempos	21	129
6	La Huasca	21	125
7	El Diario Ilustrado	19	138
8	La Nación	19	132

RESUMEN DE LOS TRABAJOS EFECTUADOS EN LA SEMANA POR LOS COMPETIDORES DE LA TARDE DE HOY EN EL CLUB HIPICO

1.a CARRERA.—1,500 METROS

Metrenquil.—Lunes, montado por aprendiz, pasó acompañado de Puelche, 700 metros en 45 4|5, llegando iguales. Después de un descanso repitieron la distancia en 44 3|5, ganando Metrenquil por tres cuerpos.

El Jueves, con aprendiz, pasó 1,200 metros en 1.22 3|5.

2.a CARRERA.—1,300 METROS

Madrigal.—El Jueves, montado por Ibarra, pasó 1,400 metros en 1.35.

Maremoto.—El Lunes, montado por M. J. Silva, pasó 1,400 metros en 1.40 2|5. El Jueves, con el mismo jinete, pasó 600 metros en 40 3|5 y repitió en 40 2|5.

Bellísima.—El Jueves, montada por Villanueva, pasó 1,400 metros en 1.35 2|5.

Divorciada.—El Jueves, montada por L. Fuentes, pasó acompañada de Artobero, 700 metros en 46, ganando Divorciada por varios cuerpos.

3.a CARRERA.—1,300 METROS

Copa de Oro.—El Lunes con aprendiz, 1,200 metros en 1.20 2|5.

Tunca.—El Jueves, montada por aprendiz y acompañada de Smart, pasó 1,200 metros en 1.21 3|5, ganando Tunca, lejos.

4.a CARRERA.—1,300 METROS

Kelso.—El Jueves, montado por Villanueva, pasó 600 metros en 38 tres quintos y después de un descanso repitió en 39 4|5.

Sixpence.—El Lunes con aprendiz, 600 metros en 39 1|5. El Jueves, con aprendiz, pasó en compañía de Marroquí, 800 metros en 54, ganando Sixpence por varios cuerpos.

5.a CARRERA.—1,300 METROS

Payador.—El Jueves, montado por Quezada, pasó 1,400 metros en 1.37.

Gomalaca.—El Jueves, con Oregón, pasó 400 metros en 25 3|5.

Harding.—El Lunes, montado por Olave, pasó 600 metros en 39 3|5, repitiendo en 39. El Jueves con Salvador Jiménez, 1,400 en 1.37 3|5.

Palinoo.—El Jueves con Alarcón, pasó 400 metros en 25 2|5.

6.a CARRERA.—1,400 METROS

Royal Fox.—El Lunes, con H. Herrera, pasó 1,400 en 1.39 2|5.

Marga-Marga.—El Jueves, montada por Rice, pasó 700 metros en 47 un quinto.

Toinette.—Montada por aprendiz, pasó el Jueves 1,400 metros en 1.36.

Puelche.—El Jueves co Silva, pasó 600 metros e

7.a CARRERA.—1,400

Macaulay.—El Lunes, mo aprendiz, pasó 1,400 metro buen tiempo de 1.34 3|5.

PRESTAMOS

sobre joyas, toda clase de alhajas, brillantes, pianos, victrolas, etc., etc.

SAN DIEGO 460

EL AGUILA

Para defender la salud y la vida contra el ataque de enemigos tan alevosos como LA GRIPPE, LA INFLUENZA y el trancazo, no hay arma más certera y poderosa que las

Tabletas "BAYER" de Fenaspirina

Hacen bajar la fiebre, calman la irritabilidad nerviosa, contribuyen a la eliminación de las substancias tóxicas y alivian rápidamente los dolores de toda clase. Dos tabletas, tomadas al acostarse con una bebida caliente, cortan el más fuerte resfriado.

CAPITAL SE·NECESITA

Para explotar gran negocio acreditado en el país, a base de agencia exclusiva para Chile de una gran fábrica norteamericana.

DIRIGIRSE:

F. X. W., Casilla 2886. Santiago

LA RIOJANA

ESTADO 64 -:- ESTADO 64

Alfombras, Linoleums, Tripes, Guardas, Gergones, Felpudos de coco; Pisos cama, Tapices, Brocatos de seda y algodón, Gobelinos, Yutos, Felpas lisas y labradas, Popelinas, Carpetas de mesa, Cretonas doble ancho y un ancho; Lanzas de bronce para cortinas y novedades para señoras.

Todo a precios sin competencia.

BLANCO Hnos. y Cía.

Método fácil para obtener carnes, hermosura y fuerzas

El error en que incurren casi todas las personas delgadas que desean ganar carnes y a la vez hermosura y fuerzas es el de insistir en medicinar sus estómagos con drogas de cualquier clase o en participar en comidas demasiado grasientas, mientras que la verdadera causa de su delgadez no recibe atención alguna. Nadie puede aumentar su peso mientras sus órganos digestivos no asimilen propiamente los alimentos que van al estómago. Gracias a un nuevo descubrimiento científico, es posible hoy combinar en una forma sencilla los elementos que los órganos digestivos necesitan para ayudarles en su obra de asimilación, debida de los alimentos y convertir a éstos en sangre y carnes duras y permanentes.

Este descubrimiento se llama CARNOL, uno de los mejores creadores de carnes que se conocen. CARNOL, por medio de propiedades regenerativas y reconstructivas, ayuda al estómago en su tarea de extraer de los alimentos las sustancias nutritivas que ellos contienen, las cuales lleva a la sangre y ésta, a su ve las disemina por todos y cada uno de los tejidos y células del cuerpo. Muy fácilmente puede usted imaginarse el resultado de esta transformación cuando empieza usted a notar que sus pómulos se van llenando, los huecos de su cuello, hombros y pecho van poco a poco desapareciendo y al cabo de algunos semanas usted ha ganado algunos kilos de carne sólida y permanente. CARNOL no contiene ingredientes perjudiciales a la salud y lo recomiendan los médicos y farmacéuticos.

ADVERTENCIA: Si bien es cierto que CARNOL produce excelentes resultados en casos de dipepsia nerviosa y desarreglos del estómago en general, los dispépticos y enfermos del estómago no deben tomarlo, si no desean aumentar por lo menos algunos kilos. CARNOL se vende en las farmacias.

REUMATISMO

Asma, Gota, Artritismo, Ciática, Neuralgia, Lumbago, Dolores de piernas y brazos, Sífilis, Enfermedades Venéreas, Tumores, Ronchas, Gota, todo esto cura el gran depurativo de la sangre

LICOR DE LOS ARABES

HIPODROMO CHILE —:— Domingo 19 de Julio de 1925

PRIMERA CARRERA, A LAS 8.45 A. M. — Premio "COLIBRI". Distancia: 900 metros.

PREPARADOR	DUEÑO	NOMBRE	PESO	EDAD	SANGRE	PADRE	MADRE	TRAJE DEL JINETE
J. A. Castro	J. Borda	1 Jubol	56	3	F	Altanero II	Vinay	Naranja y celeste en R., g. naranja
F. Peralta	Porvenir	2 Galeno	55	3	F	Hassard	Dundrenan	Oro mangas y gorra azulinas
F. Rojas	Esfuerzo	3 Cabochón	55	3	F	El Pícaro	Noemí	Colorada, cuello, puños y g. azul
R. Ramírez	R. Zúñiga	4 Popea	54	3	1/2	Julio César	Chilena	Oro en cruz negro oro, negra.
Art. Muñoz	A. Sotomayor	5 Clodia	54	3	F	Saint Mead	Corcher	Caqui alamares y gorra azul
F. Peralta	T. Lonworence	6 G. y Patria	54	3	1/2	Danzig	Chilena	Rosado alam, negros, blanca.
F. Rojas	R. Court	7 Petit Margot	54	3	F	Jimmy II	La Lune II	Solferino y celeste list, celeste.
L. Pinochet	A. del Pedrega	8 Siena	54	3	F	Marte II	Rebeca	Blanca y guarda por mitad, verde.
R. Amaro	E. Araya	9 Gonesse	54	3	F	Olascoaga	Gonina	Lila lunares lacres.
D. Galaz	D. Galaz	10 P. Merced	53	3	F	Poseur	Merced	Amarillo, cuello y g. lacres.
A. Zúñiga	A. B. C.	11 Monza	53	3	F	General Stosi	Aurista	Colorado mangas y gorra negra.
O. Fuenzalida	U. Verdugo	12 Brizna	53	3	F	Lechuguino	Echanté	Verde estrella y g. rosada
G. Figueroa	Argentino	13 Vigésima	53	3	F	Rigo	Viña del Mar	Azul, granates, azul
A. Castro	S. R. Levy	14 Fleche	53	3	F	Le Rapel	Cidra	Morada cruzada verde.

SEGUNDA CARRERA, A LAS 8.55 A. M.. — Premio "CERES" — Para 4 años y más, no ganadores. — Peso de reglam Descargo de 1 kilo por carrera perdida en el Hipódromo Chile.— Inscripción: $ 15. — Premio: $ 1,500 al 1.0 — Distan 1,400 metros.

PREPARADOR	DUEÑO	NOMBRE	PESO	EDAD	SANGRE	PADRE	MADRE	TRAJE DEL JINETE
J. Méndez	H. Zanelli	1 Marroquí	61	4	F	Campanazo	Mariza	Rosado estrella y gorra blanca
A. Muñoz	C. Muñoz G.	2 Kepí	59	4	F		Mirnit	Blanca, colorado, negra.
Av. Muñoz	Ecuador	3 Discutido	58	4	F	Eclair	La Victoire	Blanco y negro listado y g. blanca
F. Rojas	G. Garmendia	4 Bretona	56	4	F	Campanazo	Broza	Azul braz y gorra blanca
S. Santibáñez	R. Fernández	5 Brocatelle	56	4	F	Calvito	Bravata	Azul, mangas y gorra rosada
D. Galaz	Izarra	6 Artobero	56	5	F	Mustafá	Muscade	Blanco estrella verde y g. lacre
U. Duque	Urbión	7 Clarilla	56	4	F	Constant	Kirkdale	Salmón, manga y gorra verde
L. A. Romírez	Ranina	8 Ranina	56	4	3/4	Le Rapel	Doña Inés	Solferino, anillos, verdes g. solferi
F. Rojas	A. Huidobro	9 Fumada	55	4	F	Campanazo	Fille du Joie	Naranja y verde en r. m. N y g. V.
F. S. Navarro	S. Castillo	10 Elan	55	5	F	Eclair	Heráldica	Azul y amarillo a cuadros
J. Galdames	R. Cárdena	11 Locuela	54	4	F	Last Reason	Grosella	Rosado, blancas, blanca
O. Escalante	Las Rosas	12 Anfora	54	4	F	Lechuguino	Alice	Rosada brazaletes verde g. verde
E. Polanco	E. Polanco	13 Cartilla	54	4	F	Altanero	Casquivana	Solferino.
A. Allen	Condal	14 Alesandrina	54	5	A	Sea Blaze	Ainzara	Oro y lacre listado
A. Luna	A. Luna	15 Fraguilla	52	4	1/2	Comisario II	Chilena	Blanco alam. azules, azules blanca
A. Guitienne	Matorral	16 Pif	52	4	F	Pirapó	Safo	Lacre, alam. brazaletes y g. acero
C. Cornejo	A. Vargas	17 Avaro	51	4	F	Pibe	Picatera	Azul costuras y gorra oro.
J. F. Salinas	C. Silva	18 Palaz	50	5	F	Faneo	Dantasia	Blanco
J. E. Navarro	E. Hormazábal	19 Zumbido	49	5	F	Scarron	Mancel	Naranja, mangas y gorra violeta
J. B. Castro	Indígena	20 Indalicio	49	4	F	Fío	Belicisa	Morada, gorra oro.
A. Zúñiga	G. Kaltnvaser	21 Mari Mangue	48	4	A	Panguilemu	Rumelia	Verde alam, y gorra plata.
J. Rojas	E. Cristi	22 Aquelarre	48	4	F	Lechuguino	Bruges	Oro braz y gorra verde
S. Miranda	L. Muñoz R.	23 Dione	47	4	F	Pibe	Dogaresse	Caqui cuello azul g. amarilla
C. Morris	C. Riofrío	24 Presidencia	40	4	F	Pirapó	Independencia	Colorado cruz y gorra turquesa
E. Hernández	L. Melo	25 Cabro	40	5	11/16	Lumaco	Quintina	Verde listas negras
A. Allen	Almendral	26 Kosmos	40	5	F	Crescendo	Fragilité	Cáscara, granates, blanca

TERCERA CARRERA, A LAS 9.45 A. M. — Premio "COLINA". — Handicap. — Para ganadores. — Inscripción: Premio: $ 2,000 al 1.0 — Distancia: 1,200 metros.

PREPARADOR	DUEÑO	NOMBRE	PESO	EDAD	SANGRE	PADRE	MADRE	TRAJE DEL JINETE
A. Zúñiga	A. Zúñiga	1 Náutico	62	7	1/2	Siberien	Chilena	Habano braz lacre, gorra habano
C. A. Gómez	C. A. Gómez	2 Tronador	56	5	F	Londres	Chilena	Verde, blancas, verde
A. Rodríguez	C. Klein	3 Xaragua	55	6	F	Scorpio	Noguette	Negro y orop. m. man. n. g. amari
A. Zúñiga	A. Loof	4 Banderolo	55	5	31/32	Rolando	Banderola	Escocés
E. Román	J. Atheus	5 Torcacero	54	5	1/2	Coburgo	Chilena	Lacre, mangas lila, g. lacre
L. Pinochet	A del Pedregal	6 Habilosa	54	5	F	Hors Pair	Pompadou	Blanco y guinda por mitad
R. Soto	Popeta	7 G. Prix	54	6	F	Duty	Menina	Morada, blancas, blanco
P. Marchessini	Alexmalva	8 Papirusa	53	4	F	Sumbar	Souci	Lila y negro listado
O Escalante	E. Molina	9 Job	53	6	F	Last Reason	Olita	Azulino cuello gris y g. perla
A. Rodríguez	Trianón	10 Yacaré	52	5	F	Olascoaga	Donna	Violeta listado gris perla
F. Rojas	F. Rojas	11 Zinfandel	51	4	F	Sumbar	Vigue Vierge	Chocolate, moradas, gorra blanca
D. Yáñez	D. Yáñez	12 Cipango	50	5	F	Londres	Estepa	Azul mangas y gorra blanca
F. Peralta	María	13 Juanilla	50	6	F	Etolo	Epopeya	Colorada col y neg. g. negra
I. López	J. F. Romo	14 Dado	49	4	F	Duty	Dalmata	Negra mangas y gorra solmón
Av. Muñoz	Ecuador	15 Bellorita	49	6	1/2	Sándalo	Chilena	Blanco y negro listado
A. Allen	Condal	16 B. Seña	47	5	F	Baratieri	Butter Crade	Oro y lacre listado, gorra lacre
W. Fariña	Botafogo	17 Fiero	46	6	1/2	Ogro	Chilena	Chocolate mang y gorra oro
C. Cornejo	A. Vargas	18 Catacumba	46	6	7/8	El Pícaro	Quo Vadi	Azul costuras y gorra oro
J. Cuevas	Siberia	19 La Ratera	42	4	F	Last Reason	Margot	Naranja, negras, verde
F. Rojas	Esfuerzo	20 Ravachol	42	4	F	Hallington L	Amica	Lacre cuello puños y g. azul
O. Fuenzalida	H. Johnson	21 Krasure	41	4	F	Whistington	Algara	Ladrillo gorra negra
C. Cruz	M. Ara	22 Picaronera	40	4	F	Constant	Picarona	Lacre cruz amarilla r g. lacre

CUARTA CARRERA, A LAS 10.15 A. M. — Premio "CASTLE". — Handicap. — Para ganadores. — Inscripción: $ 20.- mio: $ 2,000 al 1.0 — Distancia: 1,200 metros.

PREPARADOR	DUEÑO	NOMBRE	PESO	EDAD	SANGRE	PADRE	MADRE	TRAJE DEL JINETE
I. Espinosa	I. Espinosa	1 Danger	58	5	F	Hassard	Alada	Verde, braz. y g. lacre
E. Emerez	C. Olivares	2 Náufrago	56	5	F	Crescendo	Regenola	Colrado oscuro y g. gris
J. A. Castro	J. Borda	3 Lea	52	5	F	Celso	Represalia	Naranja y celeste en ruedas
R. Busto	"Olvido"	4 Gen. Prim	51	4	F	Buñuelo	Cesira	Frutila, g. morada
R. Amaro	E. Araya	5 Dody	47	5	1/4	Medallón	Garance	Lila lunares lacres
J. Rojas	"Esfuerzo"	6 Lírica	47	5	F	Matador	Leonora	Colorado ,cuelo, puñ. y g. azul
M. Reyes	E. Vargas S.	7 Straggler	43	4	F	Stolypin	Intrinsic	Verde cruz negra, verde
Av. Muñoz	Ecuador	8 Pitao	42	6	7/8	Sándalo	Chúpate esa	Blanco y neg. list., g. blanca
J. B. Ramírez	J. A. Quinteros	9 Shackleton	41	6	F	Pirapó	Kaiserin	Frutillas, mang. ver., g. verde

QUINTA CARRERA, A LAS 10.45 A. M. — Premio: "CARACAS". — Handicap. — Para ganadores. — Inscripción: $ Premio: $ 2,000 al 1.0 — Distancia: 1,200 metros.

PREPARADOR	DUEÑO	NOMBRE	PESO	EDAD	SANGRE	PADRE	MADRE	TRAJE DEL JINETE
G. de la Cerda	G. de la Cerda	1 Variable	62	7	1/2	Scarron	Chilena	Rosa seca lunares azul
J. Pinto	"Gerona"	2 Fatalist	62	7	F	Hassard	Fateful	Azul rej. oro, g. azul y oro
R. Amaro	D. Amaro	3 Indino	62	7	F	Etolo	Kosima	Turquesa ,g. marrón
E. Emerez	Beyond	4 Obsequio	57	4	F	Estribor	Oblea	Azul, braz. y g. oro
R. Busto	F. Villa	5 Pelendón	57	6	F	Burlesco	Only	Lacre, amarilas y lac., amarilla
P. Marchessini	Palermo	6 Fan Fan	56	4	F	Pibe	Miss Olga	Amarilla, braz. solf., g. solferina
C. A. Gómez	"Quicharco"	7 Iverdun	55	5	F	Olascoaga	Peregrina	Verde, blanco y negr listado
L. A. Ramírez	"Los Aliados"	8 Lantenac	55	4	F	Lovelace	La Tapera	Azul, lacres, azul
J. Cárdenas	"Amsterdam"	9 Toinette	54	6	F	Turín	Peccavi	Naranja lun. negros, g. negra
J. B. Ramírez	J. A. Quinteros	10 Tarnopol	54	6	7/8	Turin	Euskara	Rosado mang. y braz. rosados
J. Cavieres	J. Cavieres	11 Regalada	54	5	F	Las Reason	Elza	Rosada, mang. y g. azul
A. Zúñiga	A. Arenas	12 Pichardin	53	4	F	Gallinelo	Punta Gruesa	Concho vino, mang. y g. oro viejo
Av. Muñoz	"Ecuador"	13 Gomalaca	53	4	F	Danzig	Royal Flush	Blanco y negro listado, g. blanca
L. Pinochet	Binador	14 Latoso	53	4	F	Eclair II	Divertida	Terracota, g. azul
I. Espinosa	Partenope	15 Alazán	52	6	F	Siberien	Ricaruela	Verde, verde, braz. bla., g. lacre
C. Ruz	C. Ruz	16 Vaivén	52	5	1/2	Scarrón	Chilena	Aosada, amarilas, negra
E. Román	Cruz del Sur	17 Monina	51	3	F	Las Reason	La Nonita	Azul y oro viejo en ruedas
J. Cuevas	Triunfo	18 Palisandra	50	4	F	Pirapó	Doncella	Amarillo, braz. y g. turquesa
J. Roas	C. Parra	19 La Montespan	46	4	F	Calvito	Lunga	Verde, brazaletes café

SEXTA CARRERA, A LAS 11.15 A. M. — Premio "CINCINNATI". — Omnium handicap. — Inscripción: $ 30. — Pr $ 3,000 al 1.0 — Distancia: 1,900 metros.

PREPARADOR	DUEÑO	NOMBRE	PESO	EDAD	SANGRE	PADRE	MADRE	TRAJE DEL JINETE
F. Peralta	Sin Duda	1 Sin Duda	63	6	F	Mustafá	La Pol	Morado osc., braz. y g. azul
D. Sandoval	D. Urrutia	2 Percala	55	5	F	Pirapó	Shylass	Azul y blanco listado g. lacre
S. Santibáñez	R. Fernández	3 Weyler	52	5	F	Marcosol	Barcola	Azul cruz y g. rosado.
R. Busto	F. Villa	4 Castor	51	5	7/8	Hassard	Fateful	Amarilla, m. amar. y lacre listado
J. B. Castro	Good Friend	5 Garete	50	4	F	Matador	Fricka	Castaño, m. v g. amarilla
C. A. Gómez	J. Lira	6 Lacierva	47	5	F	Marcosol	Queen May	Rosado
A. Guerra	S. Guerra	7 Guernsey	44	6	F	Mustafá	Chela	Rosado, cuello, puñ. y g. negro.
J. A. Castro	J. Borda	8 Alesia	43	6	F	Altanero	Zórika	Naranja y celeste en ruedas
C. Morris	T. Ruiz	9 Last Gift	41	5	F	Barsac	Orgullosa	Celeste, braz. y g. negros
M. Maldonado	Diana	10 Marcola	40	6	F	Marcosol	Glenatura	Azul, rosados, oro
P. Marchessini	"Palermo"	11 Fan Fan	40	4	F	Pibe	Miss Olga	Amar., braz. solferino, g. solferina

SETIMA CARRERA, A LAS 11.45 A. M. — Premio "CURICO".— Handicap para ganadores. — Inscripción: $ 20. — Pr $ 2,000 al 1.0 — Distancia: 1,200 metros.

PREPARADOR	DUEÑO	NOMBRE	PESO	EDAD	SANGRE	PADRE	MADRE	TRAJE DEL JINETE
E. Emeres	M. Sáez	1 Adriático	58	6	F	Burgomaster	Fulana	Azul, lacres, amarilla
J. Donati	L. Lira	2 Soga	58	5	1/2	Solalinda	Sin antecedent	Rosado
J. S. Navarro	A. Clavijo	3 Castellana	56	5	7/8	Constant	Sansación	Habano, med. luna blanca, g. hab.
R. Plaza	F. Amunátegui	4 Torquemada	55	5	F	Lechuguino	Alice	Lacre alam. oro, ani., y g. blanca
R. Díaz	J. Jorquera	5 Madagascar	54	6	F	Burgomaster	Alhucema	Bronce, solferinas, bronce
C. A. Gómez	Quicharco	6 Alderney	54	4	F	Alanés t	Partene	Verde, bl. y negro list., g, negra
J. B. Ramírez	La Luna	7 Güira	53	5	F	Comisario	Royal Red	Negra botones ro. g. lacre
R. Busto	"Olvido"	8 Elita	50	5	F	Last Reason	Coqueta IV	Frutilla g. morada
M. Ribot	M. Ribot	9 Straw	50	4	F	Stolypin	Igea	Negro cruz y gorra verde
C. Morris	C. Riofrío	10 P. Blanca	47	5	F	Pirapó	Merele	Lacre cruz turquesa
Art. Muñoz	Palermo	11 Jacobino	46	4	8	Burlesco	Anunciadora	Amarilla, braz. y g. solferino
J. S. Navarro	C. Olivares	12 Slava	46	6	31/32	Sir Samuel	Terraza	Colorado oscuro, g. gris
L. A. Ramírez	R. Santelices	13 Eliane	40	4	15/16	El Tango	Cirenaica	Gris perla, gorra oro

PRONOSTICOS DE ALGUNOS DIARIOS Y REVISTAS PARA LA REUNION DE LA MAÑANA DE HOY EN EL HIPODROMO CHILE

DIARIOS Y REVISTAS	1.a carrera	2.a carrera	3.a carrera	4.a carrera	5.a carrera	6.a carrera	7.a carrera
"LA NACION"	Galeno Morza Jubol	Brocatelle Presidencia Anfora	Yacaré Xaragua Zinfandel	Náufrago Lírica Gen. Prim	Indino Pelendón Monina	Percala Last Gift Alesia	Torquemada Elita Straw
"LOS TIEMPOS"	Galeno Morza Fleche	Brocatelle Indalicio Presidencia	Xaragua Zinfandel Habilosa	Lírica Náufrago Gen. Prim.	Iverdun Tarnopol Toinette	Last Gift Sin Duda Percala	Torquemada Straw Jacobino
"LA HUASCA"	Morza Galeno Graneusse	Brocatelle Presidencia Cartilla	Papirusa Xaragua Habilosa	Gen. Prim Náufrago Lírica	Pelendón Indino Iverdún	Sin Duda Last Gift Percala	Torquemada Elita Jacobino

NO SE ALARME!

cuando su esposa le comunique que el niño está enfermo y se debilita día a día por falta de alimentación suficiente

Con el primer frasco de

LACTAGOGO

(Instituto Sanitas)

la secreción láctea de la madre aumentará considerablemente, y su hijo recuperará la perdida salud

Recorte AHORA MISMO este aviso, llene el cupón y remítalo a Instituto Sanitas, Casilla 582, Santiago y le enviaremos un hermoso folleto sobre la crianza racional de los niños.

NOMBRE... ... ...

DIRECCION ... ...

PROP. ACHROS

DEPILATORIO INOFENSIVO

'Serrallo'

El único que no está compuesto a base de terribles venenos y que no tiene ningún olor desagradable. Deja el cutis como si jamás hubiera habido vello: liso, suave y sin ninguna irritación.

Precio de la caja es de $ 5.— la caja.

1280 — SANTO DOMINGO — 1280

(CASA PARTICULAR)

Este depilatorio necesita práctica para ser colocado con eficiencia. Por eso aconsejamos a nuestra clientela se lo hagan aplicar en nuestra propia casa por la primera vez. Aplicaciones por señora especialista en belleza del rostro. Extirpación de pecas, manchas, rojeces, grietas, arrugas, espinillas; barros y otros defectos del cutis. Precios módicos. Consultas gratuitas. No se contestan cartas que no vengan acompañadas de sobre con el franqueo correspondiente ni se atienden pedidos de provincia que no vengan con su valor y el costo de la encomienda.

¿Quereis un cutis con la tersura y el perfume del lirio y de la rosa?

Usad diariamente

El Jabon de Reuter

y lo conseguireis.

Sin la menor duda, es el Jabón de mejor perfume, y más beneficioso para el cutis.

Agentes generales, DAUBE y CIA., Valparaíso

LA PISTA ANORMAL PUEDE PROPORCIONAR HOY MUCHAS SORPRESAS

APRECIACIONES Y PRONOSTICOS. — PROBABLES MONTAS Y COMPETIDORES. — DE LA SEMANA. — ALGUNAS OPINIONES DE LA PRE

El programa preparado para la tarde de hoy, en nuestro principal hipódromo, ofrece muchas perspectivas de interés, sobresaliendo por la abundancia de inscripciones en cada una de las pruebas que lo componen.

La lluvia caída en los últimos días ha dejado la pista en un estado enteramente anormal y es así que no sería de extrañarse que por esta causa se produjera más de una sorpresa.

La fiesta hípica da comienzo con el premio Rebeca, prueba condicional sobre 1,500 metros y reservada a productos de tres años, ganadores.

Es esta la única carrera del día que se presenta escasa de anotaciones, pués a sólo cuatro alcanzan sus inscritos.

Entre estos, nuestras preferencias están por Metrenquil, el pupilo de Michaels, que en su única presentación abandonó la categoría de perdedor. El hijo de Ben, por otra parte, en la semana cuenta con un espléndido apronte, que si responde a él, debe ser el ganador.

La elección del placé deberá hacerse entre Lolotte y Tangolaya, decidiéndonos nosotros por la primera, ya que su performance última detrás de Gitanilla, es bastante honorable.

A continuación viene el premio Riviera, sobre 1,300 metros y para productos que no hayan abandonado la categoría de perdedor.

Se presenta en esta prueba nuevamente en público, el potrillo Madrigal, que el día de su debut arrastrando con toda la opinión, cayera batido por Descartado.

Como aquella defección del pensionista del Stud Bernstein, no la podemos considerar, por cuanto se trataba de un animal que por primera vez corría, vamos a encomendarlo para el primer lugar de la tabla, ya que sus aprontes lo han revelado como un producto de gran porvenir.

Le Nabab, que cayó estrechamente batida por Tangolaya el Domingo último, es nuestro candidato para el placé, junto con Pontevedra, que como se recordará alcanzó el tercer lugar detrás de La Mouche y Argentino.

De análogas condiciones que la anterior es la tercera prueba del programa, en la que la elección del ganador resulta más difícil, por cuanto son varios los productos que tienen cuentas para obtener su primera victoria. Entre éstos indicaremos a Antu Chen, L'Epatant, Signorino, Vancouver y La Cloche, son los que más sobresalen.

Ateniéndonos a que La Cloche ha figurado ya en más de una ocasión en el marcador, y por otra parte que como hija de Brazil debe ser buena para el barro, nos vamos a decidir por ella para el lugar de preferencia, reservando los puestos restantes a Antu Chen y Signorino.

Ocupa el cuarto lugar en el programa el Premio Romanoff, handicap sobre 1,300 metros, del que hasta el momento en que escribimos estas líneas, sólo ha desertado Sixpenco.

La distribución equitativa que se ha hecho de los pesos, permitirá ganar a cualquiera de los inscritos, entonces en esas condiciones puede salir triunfando el menos pensado.

Por las condiciones de la pista y por el buen estado porque atraviesa Farolillo, nos inclinamos por el pupilo de Michaels para ganador, ya que son de sobras conocidas las aptitudes del hijo de Turín para la cancha húmeda. Kelso y Torreón son nuestros preferidos para el primero y segundo puesto respectivamente.

A 21 alcanzará el número de inscritos que ha reunido la 5.a carrera, que es también un handicap sobre 1,300 metros.

Si bien se han producido algunas deserciones, quedará siempre un lote numeroso para disputar los 3,500 pesos de recompensa.

Los competidores no se destacan por sus calidades, y es así que ateniéndonos a las buenas performances que últimamente en el Hipódromo Chile ha estado produciendo Ediths, vamos a embarcarnos con la hija de Panguilemu para ganador, dejando indicadas para el placé a Querella y Zapatilla.

El premio Rongeur, handicap sobre 1,400 metros, que guida, es una prueba también, pues fuera de numerosos rivales, son chos de éstos los que ñan bien en pistas ano como Royal Fox, C Billy White, Turista, rilafquen, Landrú y Ja

Como puede verse, aventurado decidirse

COMPRAMOS

Sitio de mucho frente y poco fondo en buenas calles de habitación, hasta $ 100,000. Propiedad de renta en San Diego hasta $ 160,000. Sitio o casa vieja que mida 2,500 metros en las tres primeras cuadras de Santa Rosa, San Francisco, Serrano y Arturo Prat.

VENDEMOS:

Casa muy central de dos pisos independientes a pocos metros de Alameda y de Estado. Precio: $ 140,000.
Linda casa nueva en Huérfanos: Precio: 140,000.

LARRAIN GARCIA MORENO Hnos.
GALERIA ALESSANDRI 19

CLUB HIPICO —:— Domingo 19 de Julio de 1925

PRIMERA CARRERA, A LA 1.30 P. M. — Premio "REBECA". — 1,500 metros. — Para caballos de 3 años ganadores hasta de dos carreras, no clásica oreglamentaria. — Peso: 52 kilos. — Recargo de 5 kilos a los ganadores de dos carreras. — Inscripción: $ 35. — Premio: $ 3,500 al 1.o

PREPARADOR	DUEÑO	NOMBRE	PESO	EDAD	SANGRE	PADRE	MADRE	TRAJE DEL JINETE	JINETE PROBABLE
F. Galván	Limited	1 Genaro	52	3	F	Hors Pair	Libye	Gris perla, gorra negra	A. Gutiérrez
H. Michaels	Metrenquil	2 Metrenquil	52	3	F	Ben	Miss Chile	Plata lunares y gorra verde	M. Vera
Ar. Muñoz	L. A. González	3 Lolotte	50	3	31|32	Brasil	Cybelle	Oro y negro en ruedas	M. Rojas
L. Navarro	Tangolaya	4 Tangolaya	50	3	F	El Tanco	Atalaya	Amarillo, granates, verde	L. A. Morgad

SEGUNDA CARRERA, A LAS 2 P. M. — Premio "RIVIERA". — 1,300 metros. — Para caballos de 3 años que no hayan ganado. — Peso: 56 kilos. — Inscripción: $ 40. — Premio: $ 4,000 al 1.o

PREPARADOR	DUEÑO	NOMBRE	PESO	EDAD	SANGRE	PADRE	MADRE	TRAJE DEL JINETE	JINETE PROBABLE
Muñoz	H. Johnson	1 Esquilo	56	3	F	El Pícaro	Glycia	Ladrillo, gorra negra	M. Baeza
Peralta	Temuco	2 Flingot	56	3	F	Le Rappel	Silver Lassie	Azul cruzado oro, m. y g. azul	C. Pombet
Michaels	Kangaroo	3 Le Nabab	56	3	F	Altanero	Infantita	Rosado braz. y gorra blanca	M. Vera
Figueroa	B. F. Bernstein	4 Madrigal	56	3	F	Last Reason	Chulita	Rosa seca, gorra esmeralda	E. Rebolledo
D. Yáñez	Silvaras	5 Maremoto	56	3	F	Myosol	Francesa	Amarillo, brazaletes y g. lacres	M. J. Silva
J. J. Munita	I. Baltra	6 Bellísima	54	3	A	Burlesco	Bonitilla	Granate oscuro	No corre.
E. Molina	El Desvío	7 Cocodette	54	3	F	Saint Mead	Chablis	Blanca, brazaletes turquesa	No corre.
D. Galaz	L. A. Cortés	8 Divorciada	54	3	7|8	El Tango	Martha	Oro, m. verde manzana, g. negra	A. Alzamora
A. Silva	El Manzano	9 Istria	54	3	F	Burgomaster	Bética	Lila	Arm. Silva
F. Galván	Limited	10 Joroba	54	3	F	Old Boy	Quai D'Orsay	Grisperla, gorra negra	A. Gutiérrez
C. Rodríguez	Los Andes	11 Pontevedra	54	3	F	Burgomaster	Bright Girl	Blanco, faja y gorra azul	V. Jara
P. Polanco	P. Polanco	12 Vinicia	54	3	F	Burgomaster	Bretaña	Azul, coloras, blanca.	L. A. Morga

TERCERA CARRERA, A LAS 2.30 P. M. — Premio ROSIC LER. — 1,300 metros. — Para caballos de 3 años que no hayan ganado. — Peso: 56 kilos. — Inscripción: $ 40. — Premio: $ 4,000 al 1.o

PREPARADOR	DUEÑO	NOMBRE	PESO	EDAD	SANGRE	PADRE	MADRE	TRAJE DEL JINETE	JINETE PROBABLE
R. Pastene	M. A. Benavente	1 Antu Chen	56	3	F	Alanés	Enchantée	Azul turquesa, oro, blanca	J. Vergara
J. Rojas	Esfuerzo	2 Cabochón	56	3	F	El Pearo	Noemí	Lacre, cuello y gorra azul	A. Garay
M. Reyes	M. Golcovitch	3 Inmortal	56	3	F	Alum	Royal Red	Negro, gorra café	N. N.
D. Galaz	L. A. Cortés	4 Kandahar	56	3	F	Burlesco	Cómica	Oro, m. verde manzana, g. negra	A. Alzamora
Av. Muñoz	República	5 L'Epatant	56	3	F	Brazil	Agnes Roberts	Oro cruz negra, m. oro, g. lacre	M. Baeza
H. Michaels	Kangaroo	6 Limasol	56	3	F	Brazil II	Boheme	Rosado, brazaletes y gorra blanca	Max Perrin
H. Pérez	C. Justiniano	7 Puben	56	3	F	Pibe	Chilena	Azulino alamares y gorra negra	N. Ramírez
C. Cornejo	A. Vargas	8 Signorino	56	3	F	Olascoaga	Donna	Azul costuras y gorra oro	J. Alarcón
C. Rodríguez	L. Ossa C.	9 Vancouver	56	3	F	Marte	Valmont	Verde nilo, gorra morada	V. Jara
A. Huerta	A. Urrutia	10 Copa de Oro	54	3	F	Last Reason	Disdain	Granate, azul. an. gr. g. azulino	L. H. Huerta
L. Pinochet	Binador	11 La Cloche	54	3	F	Brazil	E. Ferry	Terracotta, gorra azul	E. Rebolledo
F. Rojas	J. L. Prain	12 La Loire	54	3	F	Altanero	Mad. Curie	Naranja, mangas turquesa	No corre.
D. López	D. López	13 Tunca	54	3	F	Turín	Queen of the F	Lacre, m. bl., braz. lacre, g. azul	L. González

CUARTA CARRERA, A LAS 3 P. M. — Premio "ROMANO FF". — 1,300 metros. — Para caballos que no hayan ganado más de $ 15,000. — Handicap. — Inscripción: $ 35. — Premio: $ 3,500 al 1.o

PREPARADOR	DUEÑO	NOMBRE	PESO	EDAD	SANGRE	PADRE	MADRE	TRAJE DEL JINETE	JINETE PROBABLE
E. Duque	Urbión	1 Tartana	57	5	F	Alanés	La Bromita	Salmón, mangas y gorra verde	G. Muñoz
I. Yáñez	I. Yáñez	2 Caramel	55	3	F	Olascoaga	Constanza	Celeste y rosado listado	Arm. Nieto
J. Cárdenas	El Desvío	3 Humorada	55	5	F	Comisario	Royal Red	Blanco, brazaletes turquesa	I. Villanueva
J. Munita	E. Castagnola	4 Kelso	55	4	F	Melbourne	Swallow	Solferino, mangas y gorra verde	O. Godoy
P. Díaz	Alcázar	5 Tacabaya	55	4	F	Marcos	Queen Mary	Acero, alamares y gorra lacre	L. A. Zamora
P. Bagú	M. Garcés	6 Lontué	53	4	F	Pirapó	Joyita	Oro, anillos azules, gorra oro	H. Ramírez
D. Sandoval	D. Urrutia	7 Marly	51	4	F	Burgomaster	Hosanna	Azul y blanco listado g. lacre	M. Núñez
E. Díaz	E. Bouquet	8 Libélula	49	4	F	Buñuelo	Fille du Soleil	Blanca y azul en rue., g. colorada	L. González
J. F. Salinas	C. Silva	9 Ronzal	49	6	F	Rosiclor	Amusette	Blanco	C. Santander
J. Rodríguez	Don Arturo	10 Yerba Mato	49	5	F	Olascoaga	R. de Epsom	Amarillo y cereza listado	P. Silva
D. Sandoval	S. Polloni	11 Malharia	48	4	F	Pibe	Delfa	Oro brazaletes y gorra negra	E. Rebolledo
E. Michaels	F. E. Metzner	12 Farolillo	47	4	F	Turín	Peccavi	Azulino brazaletes y g. blanca	J. Alarcón
F. Rojas	F. Rojas	13 Bolt	46	4	F	Hasard	Dundrenan	Chocolate, m. morada, g. blanca	B. Olave
L. Silva	J. Sullivan	14 Sixpence	45	4	F	Fío	Damsel	Verde, m. verde y blanco, g. verde	No corre.
P. Polanco	A. Kurte	15 Torreón	43	4	F	Lovelace	Green Cap	Amarilla an. azules, g. amarilla	C. Guerra

QUINTA CARRERA, A LAS 3.30 P. M. — Premio: "RED". — 1,300 metros. — Para caballos que no hayan ganado más de $ 15,000. — Inscripción: $ 35. — Premio: $ 3,500 al primero.

PREPARADOR	DUEÑO	NOMBRE	PESO	EDAD	SANGRE	PADRE	MADRE	TRAJE DEL JINETE	JINETE PROBABLE
E. Emerez	Beyond	1 Obsequio	56	4	F	Estribor	Oblea	Azul, gorra rosada	M. Núñez
J. Cuevas	A. Fontecilla	2 Payador	56	4	F	Pirapó	Culata	Granate, coloradas, rosada	P. P. Quezada
Av. Muñoz	Ecuador	3 Gomalaca	53	4	F	Danzig	Royal Flush	Blanco y negro list., g. blanca	J. Oregon
Art. Muñoz	G. Silva	4 Insecto	53	4	F	Good Fellow	Sabandija	Azul cruz blanca	E. Cáceres
A. Zúñiga	A. Zúñiga	5 Villapín	52	4	F	Last Reason	Teresa	Café, mangas, brz. y g. lacre	C. Sagredo
D. o Díaz	Alcázar	6 Alpujarra	51	6	F	Marcosol	Avellana	Acero alam. y gorra lacre	N. N.
J. F. Salinas	L. A. Cortés	7 Castellano	51	5	F	Longchamps	Ausonia	Oro, verde manzano, g. negra	C. Santander
P. Marchesini	Palermo	8 Fan-Fan	51	4	F	Pibe	Miss Olga	Amarillo brazaletes y g. solferino	No corre.
C. A. Gómez	C. A. Gómez	9 Tronador	51	5	1|2	Londres	Chilena	Verde, blancas, verde	A. Sánchez
P. Polanco	A. Kurte	10 Zapatilla	50	4	F	Brazil	B. Berry	Amarillo anillos azules	C. Guerra
J. Pinto	E. López	11 Dax	49	5	F	Montagú	Siriana	Lila, amarillas, gorra lila	J. Pinto
J. Munita	J. Munita	12 Harding	49	4	F	Comisario II	Juanchera	Naranja brazaletes y gorra azul	A. Gutiérrez
D. Vial	A. Gatica	13 Foch	48	5	F	Siberien	Briguitte	Blanco, brazaletes negros	No corre.
W. Fariña	Botafogo	14 Querella	48	4	F	Brazil	Quenelle	Chocolate, m. y g. oro viejo	C. Santelices
M. Maldonado	M. Clérigo	15 César Borgia	47	5	F	Billy Boy	Merced	Verde, brazaletes y gorra oro	R. Olave
A. González	R. Pizarro	16 Ediths	47	4	15|16	Panguilemu	Siruis	Oro y verde listado, g. oro	L. A. Morgad
M. Reyes	C. Suárez	17 Señora	46	4	F	Estribor	Sixcrown	Caki gorra negra	L. González
A. Huerta	A. Huerta	18 Palinco	45	5	F	Rodilard	Marionette	Cereza, cintura y gorra negra	J. Alarcón
D. Yáñez	Silvaras	19 Marga-Marga	42	4	F	Turín	Q. of the Ram	Amarillo braz. y gorra lacre	B. Rice
P. Marchesini	Alexmalva	20 Papirusa	42	4	F	Sumbar	Souci	Lila y negro listado	M. Rojas
J. Rojas	Esfuerzo	21 Ravachol	40	4	F	Hallington La	Amica	Lacre cuello, puños y g. azul	L. Muñoz

SEXTA CARRERA, A LAS 4 P. M. — Premio: "RONGEUR". — 1,400 metros. — Para caballos que hayan ganado más de $ 15,000. — Inscripción: $ 35. — Premio: $ 3,500 al 1.o

PREPARADOR	DUEÑO	NOMBRE	PESO	EDAD	SANGRE	PADRE	MADRE	TRAJE DEL JINETE	JINETE PROBABLE
C. Acosta	Royal Fox	1 Royal Fox	61	6	F	Pioneer	Olga	Oro y azul por mitad, g. azul	E. Rebolledo
E. Emerez	M. Sáez	2 Adriático	54	6	F	Burgomaster	Fulana	Azul, lacre, amarilla	No corre.
F. Peralta	El Amigo	3 Cáucaso	53	5	F	Rosicler	Riga	Rosado alam. puños y g. azul	C. Pombet
J. Méndez	A. León	4 Gentilhomme	53	6	F	Mustafá	Catamarca	Solferino, cuello y gorra negro	I. Villanueva
R. Plaza	F. Amunátegui	5 Billy White	52	5	F	Defenso	Maya White	Azul cruz y gorra blanca	C. Santelices
J. A. Castro	J. Borda	6 Lea	52	5	F	Celso	Represalia	Naranja y celeste en ruedas	H. Ramírez
L. Navarro	Tangolaya	7 Turista	52	6	F	El Tango	Estrella IV	Amarilla, granate, verde	R. Ubilla
D. Galaz	V. Ugarte	8 Moloch	51	6	F	San Marcos	Bengala	Oro, m. lacres, g. negra	A. Alarcón
E. Michaels	El Litre	9 Puelche	51	5	F	Olascoaga	Valsouria	Rosada, mangas y gorra celeste	Arm. Silva
D. Sandoval	V. Maturana	10 Curilafquén	50	4	F	El Tango	Fine Rose	Turquesa, m. y g. lacre	M. Núñez
P. Polanco	Arauco	11 Landrú	49	4	F	Last Reason	Meridiana	Negra, m. azulino, g. negra	L. González
L. Pinochet	G. Madariaga	12 Eudón	48	6	F	Marcosol	Bilz	Lacre, braz. y g. verde	P. Olguín
J. Cavieres	J. Cavieres	13 Jaguar	47	6	F	Last Reason	Teresa	Rosado, gorra azul	R. Henríquez
J. S. Ramírez	La Luna	14 Güira	45	5	F	Comisario I	Royal Red	Negro, botones oro, g. lacre b. oro	C. Sagredo
Yáñez	Osyris	15 Almoneda	44	4	F	Alanés	Madelón	Solferino, gorra oro	P. Silva
Cárdenas	Amsterdam	16 Toinette	42	6	F	Turín	Peccavi	Naranja linares y g. negro	C. Guerra
Huerta	A. Huerta	17 Grenoble	40	5	F	Comisario II	Lula	Cereza, cintura y faja negra	L. Muñoz

ULTIMA CARRERA, A LAS 4.30 P. M. — Premio "ROSELE AF". — 1,400 metros. — Para caballos que hayan ganado más de $ 15,000. — Handicap. — Inscripción: $ 35. — Premio: $ 3,500 al 1.o

PREPARADOR	DUEÑO	NOMBRE	PESO	EDAD	SANGRE	PADRE	MADRE	TRAJE DEL JINETE	JINETE PROBABLE
aldonado	Diana	1 Humorist	57	4	F	Comisario	Regina	Azul, rosado, oro	No corre.
agú	A. Undurraga	2 Bertini	55	5	F	Le Roy D'Is	Amica	Negra, gorra blanca	H. Ramírez
litez	L. Portales	3 Chevrolet	54	5	F	Mustafá	Melton Belle	Chocolate, brazaletes y g. oro	No corre.
rola	Tricolor	4 Rey de Esp.	54	4	F	Rigo	Ivona	Azul, blanco y lacre, g. lacre	No corre.
dríguez	P. Duhalde	5 La Novena	53	4	F	Buñuelo	Miragarria	Blanco anillo y gorra cereza	No corre.
dríguez	Burlesco	6 Macaulay	53	4	F	Alanés	Lady Symingt	Lacre, alamares oro	E. Rebolledo
Muñoz	A. Sotomayor	7 Sigma	53	5	F	El Tango	Atalaya	Caqui alamares botam. y g. azul	No corre.
inoza	I. Espinoza	8 Danger	52	6	F	Has[illegible]	Aiada	Verde brazalete y gorra lacre	Arm. Nieto
Figueroa	Pocochay	9 Kolipí	52	5	F	La[illegible]	[illegible]chucha	Rosa seca, gorra negra	M. Núñez
lta	Isabel	10 Samuelito	51	5	F	[illegible]	Brújula	Rosado, cuello y gorra verde	P. Olguín
[illegible]	Limited	11 Itch	49	4		[illegible]	[illegible]ratura	Grisperla gorra negra	A. Gutiérrez
[illegible]	Izarra	12 Echekalte	48	5			[illegible]	F[illegible] estrella verda g. lacre	S. Jiménez
[illegible]	C. Olivares	13 Náufrago	46	5			[illegible]cela	[illegible]rado oscuro gorra gris	P. Silva
[illegible]ela	Binador	14 Ja[illegible]a	45	[illegible]				[illegible] gorra azul	L. González
[illegible]nco	E. Anguita	15 Kodak	43	5				[illegible] mangas y gorra solferino	C. Guerra

PRONOSTICOS DE ALGUNOS DIARIOS Y REVISTAS PARA LA REUNION DE LA TARDE DE HOY EN EL CLUB HIPICO

DIARIOS Y REVISTAS	1.a carrera	2.a carrera	3.a carrera	4.a carrera	5.a carrera	6.a carrera	7.a carrera
"La Nación"	Metrenquil Lolotte	Madrigal Le Nabab Pontevedra	La Cloche Antu Chen Signorino	Farolillo Kelso Torreón	Ediths Querella Zapatilla	Gentilhomme Landrú Curilafquén	Kodak Samuelito Itch
"Los Tiempos"	Metrenquil Lolotte	Madrigal Le Nabab Pontevedra	La Cloche Antu Chen Signorino	Torreón Farolillo Kelso	Ediths Querella Zapatilla	Landrú Gentilhomme Curilafquén	Itch Samuelito Kodak
"La Huasca"	Tangolaya Lolotte	Madrigal Le Nabab Vinicia.	Vancouver La Cloche Signorino	Kelso Torreón Lontué	Querella Ediths Zapatilla	Curilafquén Jaguar Cáucaso	Kodak Sigma Itch

POR

Ultimas Grandes Rebajas
EN ROPA CONFECCIONADA

Precios de Oportunidad Sensacional

PARA CABALLEROS

TERNOS de vestón en casimir fantasía, azul y negro, modelos de última novedad .. $ 119.00
SOBRETODOS de pura lana, en casimir fantasía y negros, gran variedad de modelos, serie de gran réclame ... $ 115.00
SOBRETODOS de pura lana, en negro y fantasía doble, enteramente forrados .... $ 159.00
PANTALONES en casimir de alta fantasía, rayados de gran novedad .... $ 59.50

PARA JOVENES
DE 13 A 17 AÑOS

TERNOS de casimir fantasía, colores de alta novedad, confección esmerada, gran variedad de modelos .... $ 105.00
TERNOS en casimir pura lana, alta fantasía, azul y negro, hechura fina ..... $ 115.00
SOBRETODOS en rico casimir de pura lana, en negro y fantasía, gran variedad de modelos .... $ 115.00

PARA NIÑOS

TRAJES de blusa en casimir fantasía, variedad de modelos y colores, para cualquiera edad, de 2 a 10 años.. $ 27.50
TRAJES marineros en rico cheviot azul, adornados de soutaches, lindos modelos ... $ 31.50
TRAJES modelo cazador, en rico casimir inglés de pura lana, para cualquiera edad, de 5 a 15 años .... $ 55.00
TERNOS de tres piezas, pantalón corto, en casimir fantasía azul y negro, para edad de 10 a 15 años .... $ 72.00
SOBRETODOS cruzados en casimir fantasía pura lana, para cualquiera edad, de 2 a 12 años .... $ 62.00
PELERINAS en cheviot azul, de pura lana, para cualquiera edad, de 2 a 12 años .. $ 25.00

CASA FRANCESA

INFORMACIONES DEL INTERIO

(De nuestro Corresponsal)

or chileno a Inglaterra

del vapor "Ortega", que
tarde de ayer de este
destino a Liverpool va a
capitán Barahona, per-
nuestra Escuela de Avia-
leva una comisión del Go.

El tiempo

que desde dos días se pre-
ante malo en la costa se
tanto en la mañana de
ose de algunas horas de
o del mar tiende a me-

pués de mediodía a el "Bianco"

és del medio día de ayer
lparaíso el buque escuela,
nco Encalada", después
barcado los pertrechos que
no permitió que embarcara
a del Viernes último y a
de lo que hubo de sus-
rpe.
e dirigió directamente a

VALDIVIA

anizar la Sociedad reunen los faculvos de Valdivia

tro corresponsal, por telégrafo)

, 18. — Se llevó a cabo
reparatoria para organi-
dad Médica de Valdivia.
eunión concurrieron los
iores Luis Bianchi, Fe-
ff, Romilio Espejo, Otto
Carrasco, Narciso Sán-
mo Mujica y Clemento

TOFAGASTA

nto de un veterano

tro corresponsal, por telégrafo).

ASTA, 18. — Falleció
dad el veterano y pro-
egimiento Exploradores,
aría Reyes.
s se dirigirá a Santiago,
su familia, el Prefecto
don Alejandro Peralta.
del vapor "Essequibo",
llegó e puerto la esposa del Intendente de esta provincia, Almirante Acevedo, acompañado de sus dos hijas.

En la tarde de ayer, con motivo de un acuerdo tomado en su última sesión por la Junta de Vecinos, el Orfeón Municipal dió retretas en los locales de dos diarios locales, en tanto el miembro de la Corporación Edilicia, señor Ajagan Maruri, felicitaba al personal a nombre de la institución a que pertenece.

En la mañana de ayer se reflota al vapor "Luisa"

A principios de la semana pasada el vapor "Luisa", al salir de la bahía de San Vicente, rozó con el roca Marullo, a consecuencia de lo que se abrieron dos grandes vías de agua en la popa y en la proa. Ante el peligro de no alcanzar a llegar a Talcahuano, el Capitán del barco decidió vararse en la playa de arenas de aquel puerto, maniobra que se efectuó por la proa, sufriendo la nave el rompimiento de los mamparos. El barco fué totalmente inundado, en especial el departamento de máquina. Como el "Luisa" llevaba a su bordo un cargamento de carbón de 3.000 toneladas para una firma de Arica, el peso muerto de ésta hizo que la nave se inclinara sobre uno de sus lados en tal forma que alcanzó a llegar a los 18.o, por lo que se estimó que estaba perdida.

Sin embargo las oportunas medidas que tomó el Gobernador Marítimo de Talcahuano, en el sentido de que rápidamente se sacara toda la carga evitó que ésta se perdiera y que la nave fuera reflotada, según comunicaciones recibidas ayer en este puerto.

El Miércoles de la semana próxima pasada, después de un trabajo rudo, se logró expulsar el agua que inundaba las bodegas y el departamento de máquina, restableciéndose el alumbrado a bordo. Con este hecho renació la esperanza de salvar al barco, a cuya tarea se entregaron armadores y autoridades marítimas.

Como primera medida, los buzos se dedicaron a tapar las averías de proa y popa, las que anteayer quedaron provisoriamente parchadas, quedando en condiciones de hacer funcionar nuevamente las bombas de achique, faena que se hizo hasta dejar seca toda la nave.

Parchadas las averías y expulsada toda el agua, en la mañana de ayer los remolcadores "Gálvez" y "Freire", largaron espías que fueron atadas fuertemente a la popa del "Luisa".

Tomadas todas las precauciones del caso, los dos remolcadores dieron máquina iniciándose el reflotamiento del barco accidentado, el que algunas horas después se mecía de nuevo sobre las aguas de la bahía de San Vicente.

Hoy o mañana el vapor "Luisa" zarpará a Talcahuano con el objeto de entrar al dique a fin de repararse y poder continuar su interrumpida navegación al Norte.

"Palpitaciones de la Vida"
— POR —
MONICA DE LA CRUZ
PROXIMAMENTE EN
LIBRERIA NASCIMENTO

NECESITAMOS
una modelista directora
competente en confecciones y lencería de señora, para atender un taller para trabajos en la calle. Referencias de honorabilidad y competencia. Dirigirse a
CASILLA N.o 1372
SE PAGA BUEN SUELDO

SEÑORITA
que desea regresar a Europa, ofrécese para dama de compañía o bien para cuidar niños mayores de 10 años, a cambio del pasaje. Habla varios idiomas y tiene excelentes recomendaciones y referencias.
Dirigirse a:
M. D., Montealegre 17, Cerro Alegre, Valparaíso

¡A LOS INDUSTRIALES Y AL COMERCIO!
En la Casa Revel, San Antonio 64
encontrarán el libro Registro de Obreros y Salarios, Contratos del Trabajo y el Formudario oficial de Sueldos.

Libros para Registro de Obreros y Salarios
de acuerdo con las leyes 4.053, 4.054, 4.055, 4.056, 4.057.
Libros especiales para la contabilidad de
Empleados Particulares
conforme a la ley
Formularios para declaración de renta y presentación de balances
Stock Gutenberg
Ahumada 89
IMPRENTA GUTENBERG
Serrano 699

COMPRO
ENFARDADORA
Columbia o Witman
de Acero
Casilla 2587, Santiago

UN BUEN RESORTE
Es indispensable para obtener el mejor servicio de su carruaje.
Pida siempre el ACERO de la afamada marca
UN AGUILA SOBRE UN GLOBO
Fabricado por la casa.
ARTHUR BALFOUR y Co. Ltd.
SHEFFIELD - INGLATERRA
Y así usted tendrá la GARANTIA que evitará los molestos contratiempos que originan los resortes fabricados con aceros de calidad corriente.
En venta en todas las buenas casas del ramo.

COMPAÑIA SUD-AMERICANA DE VAPORES
VIAJE DE TURISMO
UNA OPORTUNIDAD PARA CONOCER TACNA Y ARICA
El vapor
"IMPERIAL"
en viaje extraordinario saldrá para ARICA el MARTES 21 DE JULIO, A LAS 12 M., con escalas en: TALTAL, ANTOFAGASTA E IQUIQUE.
Amanecerá en ARICA el Domingo 26 para regresar en la noche del mismo día, tocando en: IQUIQUE, ANTOFAGASTA Y COQUIMBO, debiendo llegar a Valparaíso el Viernes 31 de Julio.
PRECIO DEL PASAJE DE IDA Y REGRESO: $ 400.00, incluyendo el pasaje de ferrocarril de Arica a Tacna y regreso
EL DIRECTOR-DELEGADO.
21—J.

COMPAÑIA DE VAPORES HAMBURGO SUDAMERICANA
Línea Rápida de Gran Lujo
DE BUENOS AIRES A HAMBURGO, CON ESCALAS EN MONTEVIDEO, SANTOS, RIO DE JANEIRO, LISBOA, VIGO, BILBAO, BOLOGNE S|M (VIA PARIS)
Próximas salidas:
"Cap. Polonio". . . 30,000 ton. 30 Julio
"Monte Olivia". . . 20,000 ton. 20 Agosto
AGENTES GENERALES:
WEBER & CIA.
GALERIA SAN CARLOS N.o 31
SUB-AGENTE EN SANTIAGO: A. SALA, CASILLA N.o 3797

La cooperación de las autoridades en el cumplimiento de las nuevas leyes

UNA INTERESANTE REUNION EN LA BRIGADA SANITARIA

En la tarde de ayer se efectuó en las oficinas de la Brigada Sanitaria una reunión de representantes de todas las autoridades de la ciudad para cambiar ideas acerca de la mejor forma de dar cumplimiento a las disposiciones de las nuevas leyes tanto sociales como sanitarias.

Concurrieron a esta reunión los jefes de la zona sanitaria, los jueces de policía local, el Subprefecto de Policía y el Jefe de la Sección Profiláxis llegándose al acuerdo de una cooperación amplia de todas las autoridades en lo que respecta a las leyes que hemos nombrado.

La proyectada Exposición Panamericana

EN UNA REUNION EFECTUADA AYER SE ADELANTA BASTANTE EN ESTE PROPOSITO

Hemos informado acerca de una proyectada Exposición Panamericana que tendría lugar en Viña del Mar conforme a un proyecto elaborado por don Arturo Barros Castañón.

En la mañana de ayer se efectuó en el despacho del Intendente de la provincia y bajo su presidencia una reunión preparatoria, para esta proyectada exposición, con representantes del comercio y de las industrias, cambiándose importantes ideas y aprobándose el proyecto en líneas generales.

Dentro de algunos días se efectuará una nueva reunión para estudiar en detalle la forma y modo de llevar a la práctica la idea que, como decimos, ha encontrado aceptación.

MOVIMIENTO MARITIMO

(De nuestros Corresponsales, por Telégrafo)

Valparaíso, 18 de Julio

AYER LLEGARON:
El Chiloé, de Arica.
El Bet-Chala, de Arica.
El Guarda, de Hamburgo.
El Sonora, del Havre.
El Rancagua, de Puerto Montt.
El Holger, de Corral.

AYER SALIERON:
El Ortega, para Liverpool.
El Río Bueno, para Arica.
El Taltal, para Iquique.
El Holger, para Hamburgo.
El Antártico, para Punta Arenas.

HOY LLEGAN:
El Magallanes, de Lota.
El Fresia, de Iquique.

MAÑANA LLEGAN:
El Mapocho, de Pimentel.
El Flora, de Corral.

MAÑANA SALEN:
El Fresia, para Corral.
El Magallanes, para Arica.

Talcahuano, 18 de Julio

HOY LLEGARON:
El Gaasterlamd, de Valparaíso.
El Magallanes, de Arica.
El Allipen, de Arica.

MAÑANA LLEGARAN:
El Santa Teresa, de Nueva York.
El Apple Brench, de Liverpool.

Ñ U B L E

Un Ministro de la Corte de Talca se avoca del proceso por el robo de oro en la Tesorería Fiscal de Chillán

(De nuestros Corresponsales, por Telégrafo)

CHILLAN, 18.—El Ministro de la Corte de Apelaciones de Talca, don Matías Núñez, se ha avocado del proceso por el robo cometido en la Tesorería Fiscal de esta ciudad.

Este magistrado ha tomado extensas declaraciones a los empleados de esta oficina y al Inspector de Tesorerías, señor Tadeo Mateluna, actual jefe accidental de esa repartición.

El tesorero señor Alejandro Solar, compareció también ante el Ministro y prestó una larga declaración acerca de este robo en oro, y sobre otras situaciones vinculadas con este delito.

El señor Núñez ha declarado a los diarios locales, que tiene el propósito de esforzarse por agotar estas investigaciones, y si fuese responsabilizar con toda energía de este delito a los que resulten culpables. Agregó que abriga la certidumbre que su actuación en este sumario será corta.

En diversos círculos de esta ciudad se rumorea que el Gobierno tendría el propósito de reponer al tesorero suspendido, en el caso que la investigación del Ministro le sea favorable.

SOCIEDAD MARITIMA Y COMERCIAL
R. W. JAMES & Cía.
FLORA — Saldrá el MARTES 21 DE JULIO, A LAS 6 DE LA TARDE, para Coquimbo, Huasco, Taltal, Antofagasta, Mejillones, Tocopilla e Iquique.
FRESIA — Saldrá el LUNES 20 DE JULIO, A LAS 12 M., para Lota, Corral, Tomé y Talcahuano.
Por fletes, pasajes y demás pormenores, verse con:
Sociedad Marítima y Comercial R. W. James y Cía.
Av. Errázuriz 1014, Tel. Ing. 2052
VALPARAISO
Luis A. González C.
Bandera 152, Tel. Ing. 2165, casilla 1703
SANTIAGO

Cía. Sud Americana de Vapores
SERVICIO MENSUAL A NEW YORK CON ITINERARIO FIJO EN 18 DIAS — SALIDAS EN SABADOS, A LA 1 EN PUNTO
"TENO" 1.o de Agosto
"ACONCAGUA" 29 de Agosto
Con escala en Antofagasta, Iquique, Arica, Callao, Payta y Cristóbal.
SERVICIO QUINCENAL A GUAYAQUIL (ECUADOR). SALIDA EN VIERNES, A LAS 6 P. M.
"PALENA" 24 de Julio
"AYSEN" 7 de Agosto
Con escala en Coquimbo, Antofagasta, Gatico, Tocopilla, Iquique, Caleta Buena, Arica, Ilo, Mollendo, Chala, Pisco, Cerro Azul, Callao, Salaverry, Pacasmayo, Eten, Pimentel y Payta.
SERVICIO QUINCENAL A PIMENTEL (PERU) — SALIDAS EN VIERNES, A LAS 6 P. M.
"CACHAPOAL" 16 de Julio
"MAPOCHO" 31 de Julio
Con escalas en Coquimbo, Huasco, Caldera, Chañaral, Taltal, Antofagasta, Iquique, Pisagua, Arica, Ilo, Mollendo, Chala, Lomas, Pisco, Tambo de Mora, Callao, Huacho, Supe, Huarmey, Casma, Samanco, Chimbote, Salaverry, Pacasmayo y Eten.
Vapores para Lota, Penco, Tomé y Talcahuano, salidas de Valparaíso todos los Miércoles a las 4 P. M.
De Talcahuano salen de regreso para Valparaíso, todos los Martes a las 6 P. M.
WESSEL, DUVAL y Cía.
HUERFANOS ESQUINA MORANDE.—AGENTES.
COMPAÑIA TRANSPORTES UNIDOS
ESTADO ESQUINA DELICIAS.—SUB. AGENTES.

C O N C E P C I O N

Un funcionario ferroviario hiere grave a su esposa y se suicida en seguida

(De nuestro corresponsal, por telégrafo)

CONCEPCION, 18. — En el pueblo de Renaico, tuvo lugar hoy el desarrollo de una lamentable tragedia.

El inspector sumariante de los ferrocarriles, don Carlos Veloso, disparó contra su esposa, la señora Ernestina Armas de Veloso, gravemente. Acto seguido, se disparó a sí mismo, mu tantes después.

Se ignora las causas qu terminado esta tragedia, cree que provienen de celos

El establecimiento de una nueva línea de vapores por las compañías alemanas

(De nuestro corresponsal, por telégrafo)

TALCAHUANO, 18. — Ha producido buena impresión en el comercio de este puerto la resolución de las compañías alemanas de vapores, en el sentido de establecer una nueva línea quincenal por el estrecho de Magallanes. Esta medida será de positivo beneficio para el comercio importador de la región austral, y para el movimiento del puerto de Talcahuano, el que ha debido a que las líneas po namá tienen casi todas puerto de término a Valp

Ha llegado a Talcahu Inspector de Oficinas F

(De nuestro correspon telégrafo)

TALCAHUANO, 18. — tra en ésta el Inspector d Fiscales, señor Alfonso B vo, quien ha venido a pe Junta de Beneficencia pa el informe que elevará al sobre la ayuda solicitada p Hípico de Concepción.

El nuevo Agente Consular español será objeto hoy de una manifestación

(De nuestro corresponsal, por telégrafo)

CHILLAN, 18. — La colonia española residente festejará mañana con un banquete a don José Madrid, acreditado recientemente como agente consular de su patria en Chillán.

Esta manifestación se llevará a cabo en los salones del Centro Español y será prestigiada con la presencia de las autoridades locales y amigos íntimos del festejado.

—Mañana dará un concierto la soprano ligero, señorita Laudelina Urrutia, muy conocida en esta ciudad, donde hay interés por oírla actuar nuevamente.

—El presbítero don Andrés Canales, disertará mañana sobre "Virgilio y sus Obras", en el salón de actos del Seminario.

Eugenio Noel dió ano segunda conferenci Chillán

(De nuestro correspo telégrafo)

CHILLAN, 18. — El pañol, Eugenio Noel, di che de ayer una brillan cia acerca "Del espír de la raza y la contrib ñola en la cultura univ El señor Noel ha obten dioso éxito.

Su primera conferenc muy elogiada por la fu principios con que defien te a la raza ibera.

Este intelectual españ festejadísimo por sus co

GRACE LIN
VALPARAISO-NEW YORK
CORTESIA
La cortesía no es una cosa de la cual se debe cer gada. Sin embargo, se abusa demasiado de est labra, que es sinónima de conducta superficial. La tesía es innata. Manifiesta el respeto para los sen tos y derechos de nuestros semejantes, y se expresa mediante los hechos y no palabras.
La cortesía es parte del servicio de la GRACE
TENEMOS UNA SOLA CLASE,
TENEMOS UN SOLO SERVICIO,
AMBOS SON DE PRIME
Grace — LA LINEA DE VAPORES — GRACE — CON ITINERARIO FIJO — Lin
El rival más cercano al vapor "SANTA TERESA" saldrá el 2 2 de Julio, es el vapor "SANTA ANA", que drá el 5 de Agosto, a la 1 P. M.
NOSA LINE
New Orleans and South American Steamship Co.
Servicio mensual de vapores de carga desde New Or EE. UU., a puertos chilenos y vice-versa.
Unica línea directa, vía Canal de Panamá, sin tras evitando así los riesgos de robo, averías, demora, etc.
Por fletes y demás informaciones, ocúrrase a de Santiago.
AGENTES GENERALES DE LA CUNARD LINE
GRACE y CIA. (CHILE) S. A.
HUERFANOS N.o 1087. — SANTIAGO

P. S. N. C.
VAPORES PARA EUROPA
VIA CANAL PANAMA
"ORITA", 1.o de Agosto
"OROPESA" 22 de Agto. — 1 P. M.
"OROYA", 5 de Setiembre
Para Antofagasta, Mejillones, Iquique, Arica, Mollendo, Callao, Balboa, Cristóbal, La Habana, Coruña, Santander, La Rochelle, Pallice y Liverpool.
Por estos vapores se expenden boletos de segunda clase para Europa y puertos de la costa, a precios convenientes.
VAPORES PARA NUEVA YORK
"EBRO", 12 de Agosto 1 P. M.
"ESSEQUIBO", 9 de Setiembre
"EBRO", 7 de Octubre
Para Antofagasta, Iquique, Arica, Mollendo, Callao, Salaverry, Paita, Balboa, Cristóbal, Habana y Nueva York.
R. M. S. P.
SERVICIO RAPIDO DE LUJO DESDE — BUENOS AIRES A EUROP
PROXIMAS SALIDAS DE LOS AFAMADOS VAPORES
VIAJES RAPIDOS
LISBOA EN 16 DIAS
CHERBURGO Y SOUTHAMPTON EN 19 DIAS
"ARLANZA" .... 14,930 toneladas 5 de AGOSTO
"AVON" .... 11,073 toneladas 18 de AGOSTO
"ALMANZORA" .... 15,550 toneladas 2 de SETIEM
"ANDES" .... 15,620 toneladas 15 de SETIEM
"ARLANZA" .... 14,930 toneladas 30 de SETIEM
"AVON" .... 11,073 toneladas 13 de OCTUBR
PROXIMAS SALIDAS DE LA LINEA "D"
"DARRO", 31 de Julio. "DESNA", 28 de Agosto.
"DESEADO", 14 de Agosto. "DEMERARA", 11 de Setiemb
VIAJES DE LLAMADA desde varios puntos de EUROPA SIRIA Y TURQUIA
— SANTIAGO —
Agustinas 1017.— Casilla 536
THE PACIFIC STEAM NAVIGATION COMPANY
— VALPARAISO —
Calle Blanco. — Casilla
SUB-AGENTES EN SANTIAGO: Transportes Unidos, Estado esquina Alameda; Expreso Villalonga, Agustinas 817

LA NACION

Domingo, 19 de Julio de 1925.

LAS NUEVAS LEYES DE CONCEPTOS ECONOMICOS

III. LA LEY GENERAL DE SERVICIOS ELECTRICOS

Chile, hasta hace poco—mejor dicho, hasta el momento en que el decreto-ley N.o 252 fuese dictado por el actual Ministro de Vías de Comunicación, ingeniero señor Francisco Mardones—presentaba el extraño absurdo de que, siendo un país maravillosamente dotado por la naturaleza para desarrollar una gran industria de fuerza eléctrica, la legislación fuese tan atrasada y deficiente, que, lejos de favorecer el aprovechamiento de nuestros recursos naturales, tendía más bien a detenerlo.

Esta situación era el efecto de la falta de criterio o de sentido económico en nuestros últimos Gobiernos. Toda nuestra legislación había sido construida sobre la base de que el porvenir del país residía en la sola producción agrícola. No bastaba, para destruir estos conceptos, el hecho de que los saldos agrícolas exportables figurasen en los últimos años como una insignificante fracción del total de las exportaciones industriales y mineras. Ni tampoco la consideración de la insuficiencia de la superficie cultivable o regada, la cual apenas pasa del millón de hectáreas. Asimismo se olvidaba también que el regadío artificial, encareciendo la producción, la limitaba al consumo interno, haciendo imposible la competencia, en la exportación, con las naciones de cultivo "extensivo" que, como Estados Unidos, Argentina, la India, Australia, Rumania y próximamente Rusia, fijan los precios en los mercados mundiales.

La industria salitrera, primero, la industria manufacturera, en seguida, la del cobre después, permitieron luego comprender que la prosperidad agrícola—dependiente del mercado interno—era subsidiaria del progreso industrial del país. La industria creó salarios y los salarios crearon consumos. Finalmente, la protección aduanera aseguró a los agricultores un consumo interno a precios superiores a los que podrían conseguirse en la competencia de los mercados mundiales.

En nuestro criterio, nuestra legislación ha estado en parte errada al fomentar el desarrollo de la producción agrícola antes que el consumo. El fomento de la producción baja los precios pero el fomento del consumo los eleva. Así, desarrollando las posibilidades industriales del país, se mejoran automáticamente las condiciones de la agricultura. Acrecienta todavía el mejoramiento de estas condiciones el hecho de que la industria, a más de crear salarios, los eleva, mejorando así la capacidad adquisitiva y el "standard de vida".

Aparte del salitre, que es, en realidad, una "semi industria", o, como la define nuestra Oficina de Estadística, una "industria extractiva", el primer lugar corresponde a las "industrias de transporte" y el segundo a las "industrias manufactureras". En ambas la fuerza motriz es el más importante de los "item" de gastos y ambas, en consecuencia, dependen o dependerán en el futuro del desarrollo de la industria eléctrica.

Es el caso de recordar aquí el axioma de Lenine de que la "socialización de Rusia depende de su electrificación". Pero, sin citar un régimen y un país que aún permanecen en una situación de "experimentos", merece recordarse la violenta electrificación que hoy se produce en Estados Unidos, Francia, Inglaterra y Alemania. Otras naciones han sido obligadas, dentro de su pobreza económica, a una electrificación "total". Es el caso de Italia y Austria, y empieza a serlo España.

Pero ninguno de aquellos países—sin exceptuar a Suiza, ya casi totalmente electrificada—posee mayores y más fácilmente aprovechables riquezas hidro-eléctricas. No hay capital de un país, en el mundo, que posea, como Santiago, fuerzas hidro-eléctricas casi ilimitadas y casi en sus mismas puertas.

El no haber dictado una legislación que favoreciese el desarrollo de la industria eléctrica en Chile ha sido un crimen de Gobierno sólo comprensible en sus defectos de régimen legislativo y en su degeneración política.

No existía hasta hoy ninguna ley, por ejemplo, que evitase el que el dueño del suelo se opusiese a que una empresa tendiese a seis o diez metros por encima de sus terrenos, una línea de distribución o conducción de fuerza eléctrica. Este "salvajismo económico"—como se calificó, hace más de medio siglo, el primer caso presentado en los Estados Unidos—ha sido, junto con las limitaciones del régimen de concesiones, el principal obstáculo al desarrollo de la industria eléctrica en Chile.

Es esto lo que, entre otras cuestiones, viene a resolver la nueva Ley General de Servicios Eléctricos.

En primer término, se regula y establece la servidumbre de concesiones, considerando todos los casos posibles, desde fuerza motriz para ferrocarriles, hasta instalación de estaciones de "broadcasting".

En segundo término, se establece la servidumbre para líneas de trasmisión eléctrica.

Esto es todo lo que se estima necesario para facilitar el desarrollo de la industria eléctrica, y era el objetivo primero de la ley.

Pero existen otros aspectos igualmente interesantes, aunque referidos a distintos conceptos. Son ellos la explotación, el aprovechamiento tributario y el control por el Gobierno.

La explotación se estudia en el título V de la ley. En este caso se consultan disposiciones del mismo orden que las dictadas en la Ley General de Ferrocarriles, es decir, se considera a las empresas e[illegible] dentro de un régimen de empresas comerciales de transporte de energía dedicadas al servicio público. Un **Consejo de Servicios Eléctricos** fijará las relaciones y resolverá los conflictos entre las empresas y el público. El mismo Consejo regulará las finanzas de las compañías y administrará, en beneficio de éstas, el Fondo de Servicios Eléctricos formado por cierta parte del excedente de sus entradas.

El aprovechamiento tributario se efectúa por medio de derechos cobrados a las compañías y que se aplicarán a los signos visibles de su desarrollo industrial. Por ejemplo, una cuota anual por cada teléfono instalado, o por unidad de fuerza producida, o de línea tendida, o de estaciones de radio establecidas.

El control del Gobierno se efectúa primero por la **Dirección de Servicios Eléctricos**, en todas las materias técnicas y administrativas. Cuestiones de tarifas y de orden superior, así como apelaciones del público o de las empresas por resoluciones de la Dirección de los Servicios Eléctricos, serán resueltas por el Consejo de Servicios Eléctricos. Forman el Consejo representantes de todas las reparticiones fiscales relacionadas con servicios eléctricos, y de representantes de las empresas a las cuales se aplica la ley.

En resumen, se encuentran en esta ley los mismos conceptos de nueva legislación económica que hemos celebrado en la ley general sobre servicios de transporte ferroviario. Se establece el control técnico fiscal y el costo respectivo se descarga del presupuesto nacional, dejándolo de cargo de las mismas empresas controladas. Asimismo, materias técnicas, y todas las interminables cuestiones de tarifas, se sustraen a la acción del Congreso y de la directa gestión fiscal. Encontramos en esta ley, como en la que comentáramos anteriormente relativa a los Ferrocarriles, comprobada y aplicada nuestra tesis de la "desgobiernización de los servicios fiscales industriales".

CHOCANO Y ESPAÑA

por VICTOR DOMINGO SILVA.

S. Carlos de Bariloche, 5 de Julio de 1925.

Señor don
Joaquín Edwards Bello.
Santiago

Mi querido amigo:

Para Ud. que parece haber asumido en la prensa de nuestra capital las simpáticas funciones de "abogado de ausentes", no habrá de ser motivo de asombro recibir estas líneas destinadas a la publicidad. Acaso el dato no interese, pero no creo impertinente declarar que son las primeras que con tal objeto escribo desde hace a la fecha un año y quizá dos. Durante este tiempo me he visto muchas veces mencionado o aludido, casi siempre con hostilidad, sin que nunca se me haya ocurrido intentar una rectificación, ni siquiera una explicación. "Para qué"—me digo, como Azorín, y continúo leyendo y meditando en medio de la paz de este rincón montañés y frente a este lago maravilloso en cuyo fondo vibran aún, con plañir de siglos, las campanas de oro de la Ciudad de los Césares.

Una mano cariñosa, de esas que no olvidan ni traicionan, ha hecho llegar hasta mi retiro un ejemplar de un diario de Santiago en el que aparece una crónica "José Santos Chocano y España" suscrita por Gabriela Mistral. Demás está decir que la leí con agrado, pues si hay algo que me resulta siempre interesante es la prosa de mi ilustre comprovinciana y amiga. Desdichadamente para mí, esta impresión, que en otras ocasiones ha sido absoluta, hubo de verse ahora entorpecida y hasta neutralizada por la extrañeza que produjo en mi ánimo de admirativo lector la condición bastante poco airosa en que se me deja colocado frente al eminente poeta peruano, autor él de la diatriba lírica "Fin de Raza" y autor yo de la parodia satírica "Mal fin". Confieso que es para mí un gran dolor el haber sido obligado a poner solución de continuidad a mi silencio por la mano tantas veces piadosa de Gabriela Mistral.

Y digo piadosa, porque ha sido indudablemente un impulso de piedad, muy de mujer y de poetisa, el que ha movido a la autora de "Desolación" a crearse el compromiso de deshacer la mala atmósfera que, no como poeta sino como ciudadano, rodea en Chile y en su propia patria el nombre del turiferario del dictador Leguía. Yo le hago a esa corazonada de nuestra grande escritora y maestra todo el honor que se merece. Todavía más: yo no me atrevo a dudar de la buena fe con que ella manifiesta creer en la leyenda de "Las Dos Leyendas". Es propio de los altos espíritus resistirse a aceptar la existencia de las ajenas ruindades. Pero hay que convenir en que a Gabriela le ha ocurrido esta vez lo que les suele pasar a algunos abogados: que en su vehemencia por defender al reo hacen blanco en el abogado de la parte contraria.

Del propio tono que ella emplea para referirse a mí y a mi actitud, rezuma un sabor de piedad que yo me apresuro a rechazar porque no lo he menester. Mi distinguida compañera me concede que yo sea un hombre de "caballerosidad cabal", afirmación que es obvia cuando se trata de personas que nada han hecho jamás para que se ponga en duda su hidalguía; pero que hace falta estampar al referirse a sujetos de otra calidad, a entes desequilibrados, por ejemplo, que tienen en su moral la zona antípoda de su inteligencia, o a simuladores astutos que hacen de la literatura un zarcillo trepador.

No tengo ni he tenido jamás el menor interés en conspirar contra el buen crédito del señor Chocano. No habría tampoco para qué. Las celebridades poseen el triste privilegio de no pertenecerse. Lo malo o bueno que ejecuta un hijo de vecino ha de vocearse para que obtenga alguna repercusión; pero ¿quién no sabe (para algo están los diarios) qué clase de cigarrillos fuma D'Annunzio, dónde compraba Lenin sus lentes y hasta cuántos años tiene, exactamente, Perla White? Así, no soy yo, con mi parodia (cuyo único mérito, si alguno posee, es el de la espontaneidad del móvil), quien ha arañado el estuco de la pared del edificio moral del autor de "Fin de Raza". Su hoja de servicios, base de su biografía de mañana, es demasiado conocida...

Afirma Gabriela Mistral que mi actitud obedeció a un error, al que fuí conducido por la publicación maliciosamente trunca de "Las Dos Leyendas", díptico del que no conocí (y aún no conozco) más que una de las dos mitades. ¡Es harto curioso! Es harto curioso y sugestivo que esa mitad, precisamente la mala, la injuriosa, la corrosiva, se haya publicado en Nueva York, en los días mismos en que Chocano (fugitivo de España porque la benevolencia policial le había permitido huir) vagabundeaba por el barrio de los suramericanos rumiando algún canto a Niágara Falls o al puente de Brooklyn. No se necesita ser "varón hispanizante", (y a mucho honor) para sentirse indignado ante la repugnante palinodia del que en "Alma-América" comenzó diciendo, en cortesana dedicatoria a S. M. el Rey Alfonso:

> Vengo desde la América Española
> a ofrendar este libro, en que se siente
> latir un corazón...

para reventar después en la marejada de blasfemias, befas y maldiciones de "Fin de Raza", explosión de virus servido en ánfora de romancesca estrofa que yo, a pesar del tiempo transcurrido, no sería capaz de reproducir.

No, es ingenuo, es pueril el subterfugio. Innecesario además, porque los españoles, mitad por hidalguía innata, mitad por admiración al genio poético del ingrato, ha tiempo que lo han perdonado, como lo demostraron con ocasión del trance de muerte en que éste se encontró, incorregible palaciego, a raíz de la caída del tirano guatemalteco Estrada Cabrera. Partió de España, de la escarnecida España, de aquella "cuyo sólo nombre es como una macabra visión", la iniciativa en favor del indulto y la libertad del autor de "Fin de Raza..." ¡Y esta sí que no es leyenda, ni negra ni dorada!

Con todo mi afecto y mi admiración por Gabriela Mistral (y conste que nos conocemos desde la época de los pininos literarios, allá por 1898, cuando ella era maestrita rural y yo periodista lugareño) no puedo agradecerle el riesgo en que me pone de pagar los platos rotos en este conflicto sui-generis. Porque, vamos a ver, si gracias a su cálido y candoroso alegato y a otras semejantes gestiones queda demostrado que el señor Chocano no ha delinquido blasfemando contra España, si resulta que el señor Chocano ha sido, es y seguirá siendo siempre un hispanófilo ferviente, entonces el autor de la parodia "Mal Fin" no es más que un intrigante entrometido, un simulador insidioso que, logrando concitar el odio de toda una nación contra un colega excelso, quiso granjearse las simpatías y el favor de los españoles. Y es claro, está a la vista el cúmulo de beneficios que ha obtenido: medallas de Isabel, sillones académicos, invitaciones a dar una vueltecita por la Península, fiestas de homenaje, en fin, la apoteosis en verde.

Y para terminar (y ya que es de viejos el hacer recuerdos) séame permitido contar cómo se generó la parodia que tantos malos ratos va costándome. Era en los buenos tiempos de las temporadas de Montero en Valparaíso. Con la chifladura del teatro en la sangre, soñando con estrenar, con ser aplaudido, llamado a escena, mirado con curiosidad por los transeuntes, (¡qué candor!) yo me pasaba las noches metido en el camarín del ágil cómico y autor catalán que solía obsequiarme un buen cigarro y un consejo no peor. En una ocasión de tantas, encontré a Montero algo nervioso, como trabajado por una molestia que no se decidía a revelar. Detalle característico: mordía tenazmente la punta del habano hasta deshacerlo. Creí que se trataba de algún episodio de bastidores y guardé reserva. Terminada la función, y ya al despedirnos, el artista me pasó un papel impreso doblado en cuatro partes, a tiempo que me decía con aire preocupado y serio, bastante raro en él:

—Hijo, mañana me traes la respuesta.

En el tranvía desdoblé el impreso y leí: "Fin de Raza, por José Santos Chocano". Era una hoja arrancada a una revista que se publicaba en idioma español, en Nueva York. Esa misma noche quedó escrita la parodia, de la que puse una copia en manos de Montero. Aún recuerdo la emoción con que la leyó, en su propio camarín, interrumpiendo para ello la operación del maquillage a que se había entregado. Como de costumbre había llegado al teatro a última hora y el segundo apunte amenazaba ya con la terrible tercera...

Lo ví llorar y venirse a mis brazos.

—Lágrimas de cómico, dirás tú, me dijo.

—No,—le repliqué emocionado,—lágrimas de español.

Montero entregó la poesía a Juan Manuel Rodríguez, a la sazón Director de la revista "Sucesos" en cuyas páginas se publicó a la semana siguiente formando un díptico con la de Chocano, es decir, una al lado de la otra. Lo demás lo sabe todo el mundo. Pero lo que no todo el mundo sabe es que por entonces aún no se había puesto en moda la hispanofilia, que a tantos ha aprovechado más tarde...

Supongo que el gran lírico peruano se habrá arrepentido, muchas veces de su ex-abrupto: lo que es de mi parodia, yo no me he arrepentido, pero tampoco me he jactado jamás.

Su Afmo. amigo y compañero.—(Fdo).— **Víctor Domingo Silva.**

Valiosa Propiedad en Delicias
700 M2., 4 PISOS, EDIFICIO MODERNO, 3 REGIAS CASA Y 12 GRANDES ALMACENES
avaluada en más de $ 1.000,000, produce $ 62,000 y debo producir con un gasto de $ 40,000, en forma enteramente segura que podemos comprobar, $ 80,000 anuales. Debo $ 400,000, 8 por ciento.
VENDEMOS EN $ 640,000
GRAN PROPIEDAD EN MERCED
3 CASAS MODERNAS, 3 PISOS, 400 M2., PRODUCE $ 25,000 PERFECTAMENTE SEGUROS.
VENDEMOS EN $ 215,000
ALEJANDRO GREENE CRUZAT
Sección Propiedades Urbanas
Oscar Greene Valverde y Jorge Guzmán Palacios
TEATINOS 86 — CASILLA 3722

PERMUTAMOS
POR PROPIEDADES DE RENTA
Casas, Chacras o Fundos, Negocios muy rápidos
CREDITO HIPOTECARIO.— Por $ 100,000, chalet, Cartagena, valor $ 80,000. Total $ 240,000. Se desea propiedad hasta $ 350,000.
CREDITO SALITRERO.— Por $ 200,000 crédito hipotecario por $ 170,000. Total: $ 370,000 por propiedad hasta $ 500,000.
PROPIEDADES EN VALPARAISO.— Valor $ 100,000. Créditos hipotecarios, valor $ 55,000, propiedad de renta Santiago Concha, valor $ 180,000. Total 335,000 pesos.— Propiedad hasta $ 420,000.
90,000 M2. CAMINO SAN BERNARDO. — Con más de 2,000 metros de frente, destinados a duplicarse de valor en poco tiempo, valor $ 150,000. Propiedad hasta $ 300,000.
CHACRA AVENIDA ECUADOR. — Valor $ 120,000, créditos hipotecarios valor $ 60,000. Total: $ 180,000. Propiedad hasta $ 320,000.
ACCIONES DE DIFERENTES SOCIEDADES.— Por propiedad hasta $ 200,000.
ALEJANDRO GREENE CRUZAT
(Sección Propiedades Urbanas)
Oscar Greene Valverde y Jorge Guzmán Palacios
TEATINOS 86.— CASILLA 3722

VENDO o PERMUTO
POR BUENA PROPIEDAD DE RENTA
CHACRA EN SANTIAGO
50 cuadras planas, de muy buenos suelos, regadas en abundancia; con casa habitación y demás edificios necesarios a su explotación. Dista 10 klm. de Santiago y tiene estación a pocas cuadras.
PRECIO: $ 390.000
CARLOS OSSANDON B.
BANDERA 108

COLEGIO DE ARTE

por FERNANDO SANTIVAN.

La enseñanza se encuentra en Chile en un estado de progreso enorme en relación con el resto de los países suramericanos. Nuestras Universidades, Liceos y escuelas primarias, lo mismo que las escuelas técnicas, han llegado a un grado de perfeccionamiento tan grande como las de muchos países del Viejo Mundo. Sin embargo, falta a nuestra enseñanza algo que no se puede adquirir de improviso y que es como la flor en un árbol: la cultura espiritual y estética.

Viene a llenar una necesidad profundamente sentida, la idea ya lanzada por la prensa, de crear en Chile una enseñanza extra oficial que en algo se parezca a la que las viejas naciones tienen implantadas con auxilios del Estado, y que es como el complemento de la instrucción superior y secundaria.

Nadie ha dejado de escuchar con envidia el relato de los que visitan París y nos hablan de los famosos cursos de la La Sorbona. Allí acuden los sabios y los artistas más renombrados a dar cursos libres para todos los que tienen ansias de cultura y refinamiento intelectual.

Es lo que se pretende establecer en pequeño en nuestro país. Cursos de estética literaria y pictórica y musical, clases de filosofía y de estudios sociales.

Pablo de Rokka ha logrado reunir ya un grupo de profesores entre los que se encuentran nombres conocidísimos en nuestro mundo intelectual y artístico, los que se encargarán de comunicar en forma sencilla todos sus conocimientos y experiencias adquiridos en los ramos que han cultivado durante su vida entera.

Será interesante ir a conocer allí, más que el secreto de la técnica de esos ramos, lo que podríamos llamar el espíritu o la esencia de ellos, para llegar a la posesión de lo que no se estudia en ninguna parte y que se llama buen gusto, finura espiritual, amplitud de criterio y que constituye la parte más bella, honda y útil de la vida.

No dudamos del éxito de esta obra nobilísima. Existe en todas las clases sociales de nuestro país una sed enorme de conocimientos. Desde el joven hasta el hombre maduro, y muy especialmente la mujer, buscan con labios resecos de fiebre, esa agua fresca y clara del saber humano. Sólo que no se encuentran Samaritanas que ofrezcan a cada paso el contenido de ese manantial codiciado...

Pronto se inaugurarán los cursos anunciados en un local del centro de la ciudad. Lástima grande es que esta noble iniciativa no haya partido del Gobierno mismo y se haya subvencionado esta obra, que, como todas las ideas nuevas, necesitan estímulo práctico para que alcancen su plena florescencia.

Pero si no encuentra el apoyo fiscal, al menos creo que el particular no le faltará y pronto tendremos en Chile los primeros cimientos de nuestra cultura estética y sociológica.

I. S.

CUESTIONES AMERICANAS

por J. GUILLERMO GUERRA.

Hemos recibido un ejemplar del interesante informe presentado a la Sociedad Uruguaya de Derecho Internacional por el señor don Alfredo de Castro, Encargado de Negocios del Uruguay en Dinamarca, que asistió en representación de aquella Sociedad, a la 33.a Conferencia de la **International Law Association**, verificada en Estocolmo, en la primera quincena de Setiembre del año pasado.

Después de rendir un sincero tributo de aplauso al erudito y noble trabajo del doctor de Castro, consideramos útil reproducir en las columnas de "La Nación" algunas páginas de ese Informe, que dicen relación con el problema de la jurisdicción sobre las aguas del Río de la Plata, pendiente entre el Uruguay y la República Argentina, y con el problema de la demarcación en las aguas del Canal Beagle, pendiente entre Chile y la República Argentina, suscitados ambos por el conocido político argentino don Estanislao S. Zeballos.

Dice el doctor de Castro en las páginas 22 a 26 de su Informe:

"Al comentar el artículo 8 del proyecto de convención del Comité de Neutralidad, es también oportuno recordar el interesante trabajo del capitán argentino don Segundo R. Storni, en que presenta la fórmula que deberá resolver todos los problemas atinentes a los mares, en lo que se refiere a la soberanía de los Estados, o sea, a las aguas jurisdiccionales. De acuerdo con lo resuelto por la Conferencia de Buenos Aires en 1922, el aludido Comité tomó en cuenta ese trabajo conjuntamente con los otros presentados, sufriendo la resolución de su rechazo, como asimismo la de que no sería considerado por la Conferencia que se acaba de celebrar en Estocolmo.

"Es perfectamente comprensible que cada país trate de buscar fórmulas internacionales que tiendan principalmente a dar satisfacción a sus aspiraciones nacionales; pero aquellas fórmulas no encontrarán nunca la adhesión universal si no se encuadran en principios de serio respeto a los precedentes establecidos, y si en ellas no se tienen también en cuenta los justos intereses de las demás potencias. En este proyecto se subordina el interés general de la Humanidad a las **necesidades del Estado**, valga su propia expresión en el comentario al artículo 2. (**Report of the 31 th. Conference of the International Law Association, held at Buenos Aires, 1922**, página 93 y siguientes). Agrega Storni: "A los Estados débiles, especialmente, un mar territorial muy ancho puede no convenirles, pues no podrían, en efecto, asumir la responsabilidad de garantizar la neutralidad sobre una zona de aguas tan vasta". Y partidario como es, de acuerdo con los intereses exclusivos de su país, según él los entiende, de consagrar la regla de resolver los problemas jurisdiccionales aisladamente, caso por caso, por vía de convenciones particulares, elude toda reglamentación general. Así, dice en su artículo 5: "En la embocadura de los estuarios, ríos y cursos de agua, canales que sirven de acceso a la navegación, el Estado puede extender el ancho de su mar territorial, a los efectos de garantizar suficientemente las embocaduras exteriores... En cuanto a los lugares a donde estén dichas embocaduras, si las costas pertenecen a dos o más Estados, la separación de las jurisdicciones respectivas será objeto de una **convención especial entre los Estados ribereños.**"

"Más adelante, Storni formula su artículo 7 en estos términos: "El Estado podrá comprender en los límites de su mar territorial, los estuarios, golfos, bahías o partes de mar adyacentes, **donde un uso continuo y secular** haya consagrado su jurisdicción, o que, en los casos en que esos precedentes no existieran, **fuera de una necesidad ineluctable...**" Y agrega, a manera de aclaración: "La cláusula final del artículo se explica perfectamente para las naciones nuevas (americanas por ejemplo), entre las que hay muchas que poseen costas extendidas, todavía poco pobladas, y respecto de las cuales no se pueden presentar antecedentes de un dominio secular, como ocurre con las naciones que cuentan mil o más años de existencia."

"Y si con relación a los estuarios desconsidera Storni la teoría de la línea media, respecto de los casos hasta cierto punto similares de los **estrechos y canales naturales**, adopta la regla aludida de la separación jurisdiccional por vía de convenciones entre los Estados interesados (Art. 8).

"Debo, pues, volver a subrayar el interés creciente de valerse de los hechos que emanan de un uso continuo. En estas condiciones, las pequeñas potencias deben tener mucho cuidado de esas utilizaciones aparentemente inofensivas de la propia jurisdicción por los ribereños más ricos en fuerzas y en medios y finanzas. So pretexto de realizar un bien general, generalmente verdadero, se obtienen veladas autorizaciones para balizar, colocar luces flotantes, estacionar pontones de prácticos (caso del de la Recalada en el Plata, al lado del puerto de Montevideo), que luego poco valor tienen ante la posesión de hecho llamada "continua".

"Como se ha dicho, en general las teorías de Storni no han hecho camino en la 33.a Conferencia de Estocolmo, y el proyecto de Leyes de Jurisdicción Marítima para tiempos de paz del Comité de Neutralidad, hizo expresa exclusión del trabajo indudablemente muy interesante de aquel marino argentino, especialmente en cuanto pretendía legislar sobre la jurisdicción de estuarios, quedando circunscrito el proyecto oficial, a las aguas territoriales en los mares, estrechos y canales que conectan dos océanos.

"Y como en definitiva la Conferencia resolvió encargar de nuevo al Comité de Neutralidad un estudio más detenido de las leyes de jurisdicción marítima, para ser tratado en la próxima Conferencia que se reunirá en Setiembre de 1926 en Marsella, es del caso sugerir a la Sociedad Uruguaya de Derecho Internacional, como me permito hacerlo, que no pierda el contacto en estos dos años que faltan para que se realice aquélla, con el Consejo Ejecutivo y Comité de Neutralidad de la **International Law Association**, en Londres, haciendo lo posible porque éste sea integrado por un internacionalista uruguayo, a fin de defender en él los derechos de la República, siguiendo las instrucciones que le fueren dadas.

"Es concebible que los argentinos prosigan la lucha en favor de su tesis; y como las opiniones se adaptan muchas veces a las necesidades de los más poderosos en la vida internacional, el actual proyecto de la Sociedad inglesa que estudio, puede ser transformado en uno de ideales perjudiciales para los intereses uruguayos. Como digo, no creo que se deje de perseverar en abrirle camino a la doctrina de Storni.

"Es evidente que todos estos proyectos no tienen sino un alcance científico; no pueden obligar a ningún Estado, y su éxito en la práctica depende del prestigio que puede tener la Sociedad de Derecho que los confirme, cosa siempre difícil de realizar, como lo es el aunar opiniones en esta complicada materia; basta recordar la impresión salvadora que produjo en la Asamblea de Estocolmo, cuando al discutirse el asunto de aguas territoriales, un delegado alemán propuso, en vista de las divergencias producidas, que volviera el proyecto a la Comisión.

"Justo es señalar la decisiva importancia que debe haber tenido la refutación de la tesis de Storni por el distinguido profesor chileno señor J. Guillermo Guerra, en su folleto **Eaux Territoriales dans les Détroits peu larges**, enviado muy oportunamente al Comité de Neutralidad que se reunía en Londres y del que formaba parte el mismo Capitán Storni. Transcribiré uno de los párrafos del profesor Guerra: "La misma objeción (páginas **27 y 28** de su Exposición aludida) se puede hacer respecto de la proposición contenida en el Art. 5 del proyecto del Capitán Storni. Ella propone dejar librada a las **convenciones entre ribereños**, la demarcación de las soberanías sobre los **estuarios, ríos o embocaduras de ríos**, en circunstancias que está pendiente una grave cuestión entre la Argentina y el Uruguay, cuestión que interesa también en primer término al Brasil, Paraguay y Bolivia, y en segundo lugar a todas las potencias marítimas del mundo. En esa discusión, el Uruguay sostiene que tiene derecho a la **jurisdicción** hasta la mitad del estuario del Río de la Plata; la República Argentina sostiene que a ella sola corresponde la jurisdicción sobre todo el estuario, y la Gran Bretaña ha declarado no reconocer la jurisdicción de uno y otro Estado, fuera de la distancia de tres millas de sus costas respectivas. La proposición del Capitán Storni en su Art. 5 descarta la regla de la **línea media**, generalmente admitida, y también la del **thalweg**, para dejar sometida la cuestión a un simple acuerdo de ribereños. Una vez más, esto importa un salto al vacío".

"Me he esforzado en coordinar estos antecedentes, con el propósito de contribuir patrióticamente a la preparación de la eventual representación uruguaya en oportunidades que seguramente ocurrirán, y paso ahora a bosquejar el último capítulo de las **Leyes de Jurisdicción Marítima** combinado por el **Comité de Neutralidad**: la **Comisión Internacional** (ver páginas 7 y 8 de este Informe).

"La creación de un Consejo que tome a su cargo la vigilancia de las reglas admitidas para el legítimo uso de los mares, fué generalmente aceptada por los miembros de la 33.a conferencia. La Delegación de Francia hizo constar su adhesión, manifestando ser una feliz concepción, y si no fué adoptado el proyecto del eminente profesor chileno don Alejandro Alvarez, mucho más amplio y bien inspirado que el conciso del Comité (el proyecto Alvarez aparece publicado en francés en un folleto del autor, y en el informe del Comité de Neutralidad), se debió probablemente a la idea de que más tarde se legislarán los detalles, siendo por el momento suficiente trazar las líneas generales de las atribuciones de la Comisión Internacional. La dedicación del profesor Alvarez al perfeccionamiento del sistema de jurisdicción marítima, merece todo elogio y reconocimiento, y entiendo es un excelente aliado de las naciones que, como el Uruguay, buscan resolver sus problemas en el campo de la más justa doctrina".

Aquí terminamos con la reproducción de un capítulo de la interesante exposición del Dr. de Castro a la Sociedad Uruguaya de Derecho Internacional, inspirado en el interés de resguardar el derecho de su patria sobre la jurisdicción en el estuario del Plata. Sólo nos resta agregar que análogas observaciones nos cabe a nosotros formular ante nuestros hombres de Gobierno con relación al problema de nuestra soberanía sobre las aguas del Estrecho de Magallanes, y sobre las Islas situadas al Sur del Canal de Beagle, que dicen relación al proyecto del Capitán Storni, materias de que nos hemos ocupado en el folleto a que alude el Dr. de Castro, y en un artículo publicado en la **Revue de Droit International Public de París** (número correspondiente a los meses de Mayo a Agosto de 1924).

Sea cual fuere la magnitud de las cuestiones de carácter interno que preocupan con tanta razón el espíritu de nuestros estadistas en el momento actual, es siempre necesario que arrojen miradas, siquiera de soslayo, sobre problemas como los que indicamos, que tienen una importancia considerable, desconocida por el público en general, pero justamente avaluada por un número reducido de personas que [illegible] conocimiento de ellos.

Deliberadamente no hemos querido decir hoy una sola palabra nuestra, cediéndola por completo al ilustrado diplomático uruguayo, que se dignó hace tiempo remitirnos su Informe con afectuosa dedicatoria, comprometedora de nuestra gratitud, y del cual obtuvimos autorización especial para publicar la reproducción que hoy ofrecemos a nuestros compatriotas.

J. G. G.

Santiago, Junio 29 de 1925.

ORDEN NUEVA Y EXCLUSIVA
NUEVA Y GRAN HACIENDA
SITUADA ENTRE SAN FERNANDO Y CURICO.
11,000 CUADRAS, 600 REGADAS, RESTO
Rulos Planos, Lomajes, Cerros y Montañas
Vende en el bajísimo precio de $ 1.400,000.00
Se trata de una hacienda de gran porvenir inmediato, a diez minutos de estación, suelos de primera calidad, habiendo, además de las 600 cuadras regadas, extensos campos muy bien empastados para el ganado vacuno y lanar. Es una hacienda de vastas proyecciones, por sus extensos campos, especiales para crianzas y siembras en gran escala y por su magnífica situación, tan cerca de estación y relativamente muy cerca también de Santiago. Las 600 cuadras regadas son suelos de primera clase, especiales para siembras de trigo, chacarerías, pastería, etc. Hay buenas casas y toda clase de edificios.
GRANDES FACILIDADES DE PAGO
ALEJANDRO GREENE CRUZAT
Abogado y Corredor de Comercio
SECCION FUNDOS
ALEJANDRO GREENE VALVERDE
Teatinos 86.— Casilla 3722

LAS PERSONAS QUE HAN ADHERIDO AL MOVIMIENTO RADICAL SEPARATISTA

DEBEN RETIRAR SUS NOMBRES DENTRO DE 15 DIAS. — ACUERDOS DE LA ASAMBLEA RADICAL DE SANTIAGO

A las seis de la tarde de ayer celebró sesión ordinaria la Asamblea Radical de Santiago, presidida por don Santiago Labarca y con una numerosa asistencia. Actuaron de secretarios los señores Muñoz Ayling y Wodehouse.

Se dió cuenta de la renuncia del vice-presidente señor H. Marchones Valenzuela, fundamentada principalmente en la situación producida en la sesión pasada de la Asamblea que le impidió usar de la palabra para desvanecer ciertas apreciaciones que hiciera el doctor Bustos.

Se originó respecto de esta renuncia un debate en el que intervinieron los señores Garfias, Zalazar, Molina Rojas y Muñoz.

El señor Molina hizo observaciones respecto del reportaje del Presidente de la Asamblea aparecido en "La Nación" el que en su sentir está muy lejos de traducir las inspiraciones y el criterio de la Asamblea, sobre todo en la parte en que el señor Labarca afirma que el Partido Radical coopera a la obra constructiva del Presidente de la República.

El Partido Radical, en estos últimos tiempos no ha hecho otra cosa que criticar los actos del Gobierno contrarios al ideal del partido y a las libertades. Piensa que el Presidente de la Asamblea no sólo en esta ocasión sino en muchas otras no ha reflejado las verdaderas orientaciones de la Asamblea. Termina proponiendo un franco voto de censura a la Mesa.

Después de un ligero debate se acordó tratar primeramente el voto de censura a la Mesa.

Habla a favor del voto su autor Enrique Molina G. y critica enérgicamente la actitud del Presidente y del resto de la Mesa.

Contesta el señor Guillermo Labarca. En su reportaje no se consigna declaración alguna que signifique un desconocimiento de la política seguida por la Dirección del Partido. Mantiene en todas sus partes lo declarado en su reportaje. Hace más de un mes provocó en la Junta Central un debate en el que quedó de manifiesto que el Partido si bien no participaba en el Gobierno, prestaría su colaboración en todos los actos de reconstrucción de la República, conservando su absoluta libertad para criticar los actos contrarios a los principios del partido.

Se puso en votación la censura dando el siguiente resultado: Por la censura, 18 votos; en contra de la censura, 40 votos.

Quedó pendiente la renuncia del vice-presidente y del resto de la Mesa que se hizo solidaria de esta renuncia.

Se aprobó una indicación del señor Leonidas Durán:

"La Asamblea Radical de Santiago, en presencia de la actitud asumida por un grupo de ciudadanos que se dicen radicales, acuerda conceder a las personas que tengan firmado el registro de la Asamblea un plazo de 15 días para desmentir su adhesión al movimiento" separatista. Transcurrido este plazo la comisión electoral procederá a borrar del Registro de la Asamblea a los que no lo hubieren hecho."

Don Tiburcio Padilla Toro hace por escrito igual declaración.

EL DIRECTORIO GENERAL DEMOCRATA APLAUDE AL GOBIERNO POR LA REPOSICION DEL SEÑOR VERGARA ROBLES

(VERSION OFICIAL)

Bajo la presidencia del Dr Pedro Fajardo, celebró sesión el Viernes el Directorio General del Partido Democrático, con asistencia del vice-presidente señor Nicasio Retamales, del tesorero señor Luis Mandujano Tobar, de los directores generales señores Horacio Azócar, Carlos Arias, Luis M. Concha, Juan 2.o Castillo, Carlos Cifuentes, Nolasco Cárdenas, Gustavo Chacón, Alfredo Franco, J. Román Leiva, Ernesto Márquez, Arístides Novoa, Rafael Silva L., Eduardo Vergara, Wenceslao Villar y de los secretarios señores Alejandro Escobar y C. Adolfo Altamirano y Oscar Cuadra P.

Acta. — Se leyó y aprobó la anterior.

Comunicaciones. — Se leyeron comunicaciones enviadas por las siguientes asambleas del país: Punta Arenas, Copiapó, Lebu, Vallenar, Pitrufquén, Gorbea, Curicó, Iquique y Chillán.

Después de tratar numerosos asuntos de carácter interno se continuó el debate sobre la elección verificada en San Francisco de Mostazal, quedando pendiente. Se acordó que en la próxima sesión se votaría, sea cual fuere el estado del debate.

ACUERDOS DE SESIONES ANTERIORES

Aplaudir la actitud del Gobierno al reponer en su puesto de Director General de Correos y Telégrafos al señor Enrique Vergara Robles.

Nombrar a los señores Horacio Azócar, Alejandro Escobar, Nolasco Cárdenas, Luis A. Muñoz y Anaclicio López para que estudien y propongan los medios conducentes a darle una mejor organización al partido.

Rogar a los señores Luis E. Concha, Anaclicio López, Fidel 2.o Estay, Carlos Cifuentes y Gustavo Chacón se trasladen a Curicó el Domingo 26 del presente mes a fin de que en cumplimiento a un acuerdo del Directorio General, vigilen la elección complementaria de directores generales que en esa comuna debe verificarse en la fecha que se indica.

LIBROS
RECIBIDOS EN LA SEMANA

RUSAS

MEREJKOWSKI. — La muerte de los Dioses.	$ 3.00
ARTZYBACHEV. — El Límite	$ 7.00
ARTZYBOCHEV. — Celos.	$ 4.00
TURGUENEF. — Padres e hijos.	$ 4.50
TURGUENEF. — Hamlet y Don Quijote. . .	$ 1.20
ANDREIEV.—Sachka Yeguleo.	$ 3.00
ANDREIEV.—El hombre de la verdad. . . .	$ 7.50
ANDREIEV. — La Risa Roja.	$ 6.00
ANDREIEV. — Vida de Judas.	$ 6.00
N. GARIN. — Los Estudiantes.	$ 1.50
N. GARIN. — Los Ingenieros.	$ 2.30
DOSTOIEVSKI. — Ladrón honrado.	$ 7.50
DOSTOIEVSKI. — Crimen y castigo. . . .	$ 3.50
DOSTOIEVSKI. — El Idiota.	$ 3.25
DOSTOIEVSKI. — El sepulcro de los vivos. (Las crueldades de la Siberia).	$ 3.00
DOSTOIEVSKI. — Nietotchka Nesvanova.	$ 7.00

Librería SALVAT
Barcelona-Santiago
CASILLA 2326 — AGUSTINAS 1043 — TELEFONO 4734
SANTIAGO

LA SOCIEDAD GREMIO DE ABASTO DE VALPARAISO

pone en conocimiento de los asociados y del gremio en general, que tenemos los documentos que acreditan la falta de veracidad de la publicación del diario "La Unión" del día 30 de Junio, referente a nuestra Sociedad.

EL DIRECTORIO.

$ 900
REGIA CASA NUEVA
once buenas habitaciones, dos halls, gran galería, dos baños y dependencias.
ALAMEDA 2536

Medias de Seda María Antonieta
LANA PARA TEJER
CAMELLO, ENTERA Y PARTIDA
ASTRAKAN, EN OVILLO
SHETLAN FLOSS, EN OVILLO
INGLESA, EN MADEJAS ENTERAS Y ANDALUZAS
TURKESTAN, PARA ALFOMBRAS SMIRNA
REAL PERSA, BRILLANTE PARA ALFOMBRAS
OTTO FUHRIMAN.
— ROSAS N.o 1123 —

PROPIEDADES VENDO

$ 140.000. **VICUÑA MACKENNA**, dos pisos, 16x55 mts., buen edificio, garage, galpones, casa habitación, espléndida para industria.— DEUDA: $ 70,000.
$ 125,000. **GARCIA REYES.**— Edificio de dos pisos independientes, buenas casas. Arrendadas con contrato. Producen $ 16,600 al año.— DEUDA: $ 25,000
$ 89,000. **RIQUELME**, cerca San Pablo, edificio dos pisos, casas independientes, buena construcción y en perfecto estado. Deuda: $ 44,000.— Caja A. E. P.
$ 76,000. **CHACABUCO**, cerca Catedral, residencia dos pisos, buena construcción y perfecto estado, toda comodidad.— DEUDA: $ 20,000.
$ 64,000. **Av. PORTALES**, un piso, 7 piezas, hall, dependencias, cocina, patios y subterráneo, en muy buen estado.— DEUDA: $ 20,000. Caja Hip
$ 80,000. **GARCIA REYES**, un piso, muy buena, 10 piezas, 3 patios, dependencias, gran frente.— DEUDA: $ 20,000.
$ 55,000. **NATANIEL**, próxima Alameda, un piso, casa nueva, recién terminada, toda comodidad.
ALFREDO RAMIREZ L. — 235 MORANDE 235

CARTA QUE HA ENVIADO EL PRESIDENTE DE LA REPUBLICA A ALGUNOS RADICALES DEL PAIS

Santiago, 15 de Julio de 1925. —Mi estimado señor y amigo: Me es grato acompañarle un ejemplar de la conferencia que dicté en la Universidad de Chile, y en la cual expongo mi manera de pensar y mis puntos de vista relativos a las reformas constitucionales. Mi propósito, al remitirle este folleto, es, simplemente, para que usted, con criterio independiente, juzgue mi actitud y las razones que tengo para defender las reformas que se consignan en el folleto de mi referencia.

Le declaro francamente que, cualesquiera que sean los acontecimientos y la situación, no olvido ni podré olvidar jamás la participación tan importante y decisiva que el Partido Radical tuvo en mi elección. Me es grato dejar constancia de que he guardado una lealtad inquebrantable a la doctrina de ese partido en todos mis actos de gobernante. Hay muchos radicales que han sido y son injustos para conmigo; pero la actitud de los hombres no ha modificado jamás mis doctrinas y no me ha separado nunca de los principios ideológicos que sirvieron de base a mi campaña presidencial y para cuya realización me trajeron al Gobierno. Estos deberes de lealtad para con su partido, o mejor dicho, para los ideales que constituyen su programa, son la única razón que me induce a rogarle que pase la vista por el folleto que le incluyo, que, como digo, se lo remito con el solo propósito de que usted sepa cuál es el motivo de mi actitud y los propósitos de elevado orden público que me mueven a sustentar las reformas que he defendido.

En el proyecto que se someterá a la aprobación del país, se consulta casi la unanimidad de las reformas que fueron consignadas como aspiraciones del Partido Radical en la Convención de Chillán. Verá usted allí que se simplifican enormemente los trámites para las reformas constitucionales, a fin de quitar a ese código su rigidez, y ponerlo en situación de seguir las modalidades de la evolución. Se establece la dieta parlamentaria y la clausura de los debates por simple mayoría; se restringen las incompatibilidades parlamentarias por lo que respecta a los profesores de la enseñanza superior y secundaria, y se extienden a los contratistas fiscales, a los abogados que defienden pleitos contra el Fisco y a los gestores administrativos; se establece la inscripción electoral permanente; se reconoce el derecho de sufragio a los empleados domésticos; se determina la proporción de la representación popular, según el sistema del común divisor; se establece la elección del Presidente de la República por votación directa; se reconoce la autonomía de las provincias; se establece la renta de los alcaldes, por lo menos en las ciudades de más de cien mil habitantes; se manda crear el escalafón administrativo, y se suprimen el Consejo de Estado y la Comisión Conservadora. Finalmente, se sanciona la absoluta separación de la Iglesia y el Estado, sobre la base de la libertad de conciencia y la libertad de cultos. No habrá más en nuestra Constitución Política, iglesia privilegiada, y quedan suprimidas todas las disposiciones relativas al juramento y demás consecuenciales de la religión oficial, que establece nuestra Carta Fundamental del año 1833.

Es cierto que en el proyecto sustentado por mí se quita a la Cámara de Diputados y al Senado la facultad de censurar a los Gabinetes, a fin de impedir la rotativa ministerial y la intervención e influencia de los parlamentarios en la administración pública. Las razones que me han inducido a sostener ese régimen de Gobierno están ampliamente expresadas en el folleto que le adjunto y en donde, con toda sinceridad, demuestro que el régimen establecido importa un parlamentarismo racional, tal como lo pretende la Convención de Chillán. De todas maneras, si en este punto no hubiera conformidad con las ideas que al respecto triunfaron en la última Convención de su partido, en lo demás se encuentran consultadas en el proyecto todas sus aspiraciones.

Mi experiencia de treinta años, mis estudios y meditaciones han llevado a mi espíritu el convencimiento en orden a que los males provenientes de nuestro régimen y de nuestros hábitos políticos, no encontrarán otro remedio sino en el proyecto a que me refiero.

Quiero manifestarle también, cuáles son las razones que tengo para sostener que la nueva Constitución debe nacer en un plebiscito popular. Llegué al país resuelto a convocar a una Asamblea Constituyente para la dictación del nuevo Código Fundamental que los acontecimientos hacen indispensable. Traía redactado el proyecto respectivo; pero me encontré con una grave e insalvable dificultad. ¿Quiénes debían votar? ¿Qué registros se usaban? Los antiguos registros no servían, no podían ser tomados en cuenta para la elección de la Constituyente, porque una de las razones de la revolución y de sus exigencias era, precisamente, la incineración de ellos por considerarlos fraudulentos, incompletos y falsificados en muchas partes. Fué necesario, en consecuencia, constituir un poder electoral mediante nuevas inscripciones, cuyo proceso terminó definitivamente con las reclamaciones de la inscripción, etc., sólo en la primera quincena de este mes.

Tomando en cuenta esta fecha y la necesidad de tener Presidente de la República el 23 de Diciembre, para poder entregarle el mando, resultaba imposible que una Asamblea Constituyente pudiera producir una Constitución dentro del plazo necesario para hacer la elección del nuevo Presidente.

Por muy ligero que se hubiera querido marchar, terminados los Registros en Julio, la elección no habría podido verificarse sino a fines de Julio, y para calificar la elección de los convencionales o constituyentes, ¿sería mucho pedir un mes? Por consiguiente, antes de fines de Agosto o primeros días de Setiembre, la Constituyente no habría podido funcionar. La observación y la experiencia de lo que son las asambleas entre nosotros, por muchas y severas precauciones que se hubieran tomado, nos demuestran que habría sido imposible que despachara su estudio en menos de tres meses, o sea, a fines de Noviembre. Y desde el 1.º de Diciembre hasta el 23 del mismo mes, ¿habría sido posible elegir Presidente y calificar su elección antes de ese día? Dejo la respuesta a su buen criterio.

No quiero hacer caudal de otra serie de inconvenientes graves y peligrosos que tendría la convocatoria de una asamblea de este género en la situación delicada y anormal por la cual atraviesa el país.

Es ley histórica que la normalidad y el orden alterados por las fuertes sacudidas que hemos presenciado, se restablecen sólo por la quietud y por la práctica disciplinaria de los procedimientos alterados, por cuya razón la más elemental previsión aconseja quitar del camino todo inconveniente, remover todo obstáculo que pueda inducir a provocar un nuevo trastorno, cuyas consecuencias serían fatales y decisivas, en perjuicio de la prosperidad y del progreso del país.

Ante estas consideraciones, no procedo a discutir si es más conveniente la Constituyente o el plebiscito; hay que rendirse ante lo posible. Los hechos tienen más fuerza e imperio que la voluntad humana. No siempre es dable hacer lo que se quiere; muchas veces tenemos que inclinarnos fatalmente ante lo que se puede. La propiedad, los objetos de nuestro especial afecto, aquellos que nos acompañan siempre junto a nosotros, los retenemos con especial interés; pero, si arrojarlos lejos, perderlos, es una necesidad requerida por la conveniencia de salvar la vida en un naufragio o accidente cualquiera, estoy seguro que nadie vacilaría en desprenderse de ellos. De la misma manera, el pasajero de un globo, que pierde gas y va directamente a un precipicio, no se detendrá en considerar el valor de los objetos que arroja de la barquilla, por grande que sea su afecto, ya que lo primero es salvar la vida.

En nuestro caso, lo más necesario, lo fundamental, lo indispensable es restaurar el orden institucional de la República, para encontrar allí las garantías de orden, libertad y de todos los derechos que constituyen el bien más preciado de los pueblos civilizados. Por consiguiente, para realizar esta noble y necesaria finalidad, tenemos que tomar la vía más corta, la única posible en estos casos, o sea, el plebiscito, solo medio en las actuales circunstancias de tener Constitución en el plazo de que podemos disponer.

Dentro de esta situación creada, he considerado necesario proponer el mejor proyecto aconsejado por las circunstancias; y, para conseguirlo, he recogido y reunido la opinión de hombres competentes, representativos de todos los partidos, de todas las corrientes, de todas las ideas, y estoy seguro que ellos han hecho un trabajo muy superior al que hubiera podido hacer una asamblea en donde, seguramente, no se habría formado un conjunto de hombres más preparados y eficientes.

El pueblo queda en absoluta libertad para pronunciarse en una votación, si acepta o no el Código Fundamental que se le propone. Los que creen que ese Código debe tener su origen sólo en una Constituyente, tienen expedito el camino para votar en contra, y si el proyecto es rechazado, habrá que recurrir al procedimiento de la Constituyente, cargando ellos con todas las consecuencias de un sistema que prolongaría la situación anormal de la República, y que me dejaría sin tener a quien entregar el mando el 23 de Diciembre próximo.

Por otra parte, no puede sostenerse seriamente que no sea esencialmente democrático el pronunciamiento directo del pueblo respecto de un Código Fundamental, que si es cierto que tiene muchos artículos, no lo es menos que las materias trascendentales son pocas.

Vuelvo a repetirle que, al mandarle esta carta y adjuntarle mi conferencia, no quiero ejercer influencia alguna sobre su ánimo. Mi propósito se reduce simplemente a darle cuenta de mi punto de vista, de mi manera de pensar, como un acto de deferencia y lealtad para con el partido con cuyos ideales también comulgo, y a los cuales he guardado inalterable lealtad durante todo mi Gobierno. No pretendo tampoco introducir perturbaciones en el seno del Partido Radical; por el contrario, y si algo valiera mi opinión, ella sería para recomendarle cohesión y disciplina al Partido, porque es lo que al país le conviene. Los partidos de doctrina y disciplina, inspirados en consideraciones de alto interés nacional, son más necesarios que nunca en los momentos difíciles y supremos por que atraviesa la República.

Si usted desea algunos otros ejemplares de mi conferencia, me será grato enviárselos. Desearía también conocer su opinión y su manera de pensar sobre los puntos en ella tratados, repitiéndole que jamás he pretendido imponer mi opinión ni ser infalible. Modestamente entrego mi juicio desinteresado al criterio de quienes, desinteresados como yo, pueden aportar el contingente de su opinión al fallo definitivo de la restauración institucional de nuestro país.

Reiterándole la expresión de mi afecto, soy de usted Atto. S. S. y afectísimo amigo.

ARTURO ALESSANDRI.

ANOCHE SE FUNDA EL "CENTRO SOCIAL DEMOCRATA LUIS CORREA RAMIREZ"

Anoche se reunió un número considerable de demócratas de la 5.a y 6.a Comunas con el fin de fundar un centro de propaganda que perpetúe la memoria del ilustre luchador don Luis Correa Ramírez.

En efecto, después de una interesante discusión sobre la necesidad de dotar a estas comunas de un verdadero hogar democrático en el cual se suprimirá el expendio de bebidas alcohólicas los incurrentes nombraron un directorio provisorio compuesto por las siguientes personas:

Presidente, don Roberto Aldunce.
Vice-presidente, don Luis A. Guzmán.
Tesorero, don Luis A. Caroca.
Secretarios, don Abel Jara y don Arturo Marchant.
Directores: don Alfonso Quijano, Casiano Soto, Enrique Salinas, Nicomedes Cisternas y Luis A. Massardo.

PRENSISTA
DE CILINDRO NECESITO
ARTURO PRAT 1430

La Mutual de la Armada y Ejército
INSTITUCION DE PROTECCION MUTUA PARA TODOS LOS CHILENOS DESDE VEINTIUN AÑOS DE EDAD, PATROCINADA POR EL ESTADO
EL SEGURO DE VIDA AL ALCANCE DEL MAS MODESTO EMPLEADO. LAS PRIMAS SON LAS MAS BAJAS Y SE PAGAN CON MENSUALIDADES.
UNA POLIZA DE VIDA PUEDE ADQUIRIRSE DESDE UN MIL PESOS.
EL MEJOR AHORRO PARA UN EMPLEADO, ES TOMAR UN SEGURO DE VIDA, HONROSA HERENCIA DE QUE DISPONE CON TODA LIBERTAD
LOS SINIESTROS SE CANCELAN CON TODA PRONTITUD.
—:— OFICINAS: —:—
VALPARAISO: CONDELL 345.— CASILLA 21-V.
SANTIAGO: RASCACIELO DE "LA MUTUAL DE LA ARMADA Y EJERCITO", CALLES DE LA BOLSA Y NUEVA YORK.—CASILLA 47;

DESDE LA TIERRA DE BRAHM

Decía un Ministro de Estado de los antiguos tiempos, pero muy antiguo, por cierto, que él echaba directamente al canasto, después de leerla, la mitad de la correspondencia que recibía a diario.

Nosotros no podemos decir otro tanto; pero de seguro, una quinta parte de ella va también al mismo destino. Entre las comunicaciones postales condenadas a este limbo, no por majaderas ni inútiles, sino simplemente porque no las entendimos, figuraban ayer unos calendarios originalísimos impresos en papel de color con caracteres hindúes.

Cuando más tarde los volvimos a ver allí, los recogimos y concordándolos con otros envíos que, sin duda, algún amigo oficioso de la India había tenido la idea de remitirlos, nos dimos cuenta de que allí se trataba de cosas de Chile.

¡Sí! Los grabados que encabezaban las páginas mensuales de aquel calendario, porque sin duda lo era, consistían en cañizares altísimos situados a un lado del camino y al otro lado de él unas varas de maíz raro y enano, y en cada cultivo, puesto en contraste, su pequeño letrero correspondiente. No cabía duda, aunque no lo entendiéramos era esa la réclame habitual y cien veces vista del abono chileno: el letrero de cada poste decía: "con salitre" y "sin salitre".

La demás correspondencia llegada de aquel país de inmensa agricultura así lo comprobaba, en efecto, suficientemente. Aquella otra lámina que fotografiaba una vegetación exuberante y digna del paraíso terrenal dentro de la cual asomaba un nativo su cara risueña con su batería de blancos dientes, representaba por cierto al propietario feliz que abonó con "salitre chileno" sus arrozales y algodonares sin fin.

Es la India un país esencialmente agrícola, y sus tierras forman centenares de millones de acres.

¿Lograrán, a fuerza de paciencia y de dinero, los productores de salitre abrirse campo en esa vieja y grande colonia inglesa? Así es de esperarlo y así lo permite pensar una interesante revista que en el mismo correo recibimos editada en lengua inglesa. Era la revista "Indian Scientific torist", de Calcuta, en la contramos informaciones dan a conocer algunos de medios que se emplean pagandа del salitre en ses.

En primer lugar, la ra conquistarse circula gurarse clientela entre los tores, ha establecido premios constantes para de sus lectores que hagan trabajo sobre un tema con el cultivo del campo.

El número que nos trae el resultado del pr curso, cuyo tema fué incrementar el rendimiento labor agrícola", y en el mer premio fué discernido árbitro, Mr. Milligan, de la Junta Agrícola de a un artículo firmado dónimo Indigena de la misma revista reprod multáneamente se fijan de un segundo concurso con un premio de 175 primero y 100 al segundo que se volverá a hablar, del salitre.

Aparte de avisos, datos cos sobre nuestro abono, mos en otras comunicaciones gadas, una información tante respecto a de biógrafo en los campos cuales alrededor aventuras o de amor ilustrar a los labradores dío de la proyección el cultivo de sus tierras, se dedican ciertas multiplicación de por obra de nuestro historia de un pobre que sólo gracias a la gica del abono puede bodas suele ser el tema cintas.

Las informaciones del gran éxito obtenido la India como en Egipto países, con esta clase ciones que muchas veces cen al través de los una máquina ambulante en auto, de aldea en aldea se acostumbra proyectar libre, aprovechando las ches de que gozan.

M.

PARTIDO DEMOCRATA

CENTRO DEMOCRATA FRANCISCO BILBAO.— Cita a samblea general ordinaria para hoy Domingo, a las 3 P. M.

CONCENTRACIONES PUBLICAS DEL FRENTE OBRERO DEMOCRATA.—Hoy se reunirán los miembros del Frente Obrero Demócrata Sindicalista, en las comunas de Maipú, Yungay y Renca, para dictar conferencias de carácter doctrinario y educacional.

AGRUPACION DEMOCRATA DE QUILICURA. — Hoy Domingo se efectuará una gran Asamblea General del Partido Demócrata de Quilicura, en su local, Altamirano 88, a las 3 1|2 P. M. a la que se ha invitado a todos los demócratas y vecinos de esta comuna, con el fin de tratar varios puntos de adelanto local y firmar los nuevos registros como [illegible] como adherentes.

AGRUPACION DEMOCRATA DE PROVIDENCIA. — La conferencia que estaba anunciada para hoy por el Dr. Pedro A. Fajardo; ha sido suspendida hasta una fecha próxima.

Partido Popular

Hoy, a las 10 de la mañana se efectuará la tercera conferencia pública de este partido en la ribera norte del Mapocho, dando a conocer su programa económico social.

Panimávida
Cuidado con las

Asamblea Liberal D trinaria de San Mi

Se cita a reunión para mingo a las 4 P. M. en seaux 458.

"Confederación D crata de Chile"

Cítase a reunión del rectivo y a los delegados tros de Santiago y provincias hoy, a las 11 1|2 A. M. go 224, para resolver urgentes relacionadas con mo Congreso de la Juv mócrata, cuya convocatoria ya redactada la secretaría

PARTIDO RADICA

ASAMBLEA RADICAL MIGUEL.— Se cita a hoy Domingo a las 10 Local: Mián 15.

A las Municipalidades del País
les recuerda el CRIADERO DE ARBOLES DE SANTA INES ésta es la época de plantaciones, y les ofrece en condiciones les el más completo surtido de árboles y plantas para seos públicos y jardines.
Consulte precios y condiciones al ADMINISTRADOR SU AGENTE GENERAL, SEÑOR ELADIO VICUÑA, 1157.—CASILLA 1417, SANTIAGO.

SEPA USTED APROVECHAR

MEDIAS

De seda con costura en 20 colores de moda, el par..	$ 3.90
Calidad superior..	4.90
De punto jersey..	6.90
Toda seda....	9.90
Toda seda, muy fina	10.90
Van Raalte....	25.40
Van Raalte, muy fina..	35.40
De algodón, excepcional.. ..	2.20
De 1|2 hilo, todos colores..	3.90
De hilo, muy reforzada.. ..	6.50
De borlón para niñas..	2.10
De borlón finas..	4.20
De media lana....	4.90
Medias de Sport para niños chicos y grandes.	

PAÑUELOS DE SEDA
Para cartera, de última novedad, modelos elegantes desde $ 2.20, 5.50, 7.50 y 9.50.

GUANTES
De cabritilla, artículo francés, modelos elegantes y de moda, el par desde $ 16.50 y 22.50.
Mosqueteros, rica calidad, el par desde $ 24.50 y $ 26.50.
Los muy finos de $ 30 y $ 32.50.

LANAS

Inglesa fina, kilo.	$ 60.00
Bío-Bío	38.00

Fleis Ler's, el surtido más completo.

Puente 586.- CASA BIT RAN.- Ahumada 268

N HONOR DE LOS SEÑORES JOAQUIN EDWARDS Y ALVARO YAÑEZ.—

gunos de los asistentes a la comida ofrecida anoche en el Savoy Hotel, en honor de la señora Mina Yáñez de Yáñez, de los señores Joaquín Edwards Bello y Alvaro Yáñez Bianchi, con motivo de su próxima partida a Europa. Ofreció la manifestación la señora Inés Echeverría de Larraín

EL GRAN BAILE DE ANOCHE EN LA RESIDENCIA LARRAIN DEL CAMPO.—

Interesantes grupos tomados durante el baile ofrecido anoche por la señorita Lina Larraín del Campo

A SEÑORA ADRIANA VIAL DE ALFARO.—

Nuestra sociedad será dolorosamente sorprendida con la noticia del sensible fallecimiento de la señora Adriana Vial de Alfaro, ocurrido en las últimas horas de la tarde de ayer.

Adornaban a la señora Vial de Alfaro, los encantos de una profunda educación, que hicieron de [illegible] el encanto de nuestros salo- [illegible] las bondadosas prendas de carácter y su caritativo corazón le conquistaron el cariñoso respeto de nuestros círculos sociales.

El fallecimiento de la señora Vial de Alfaro enluta a distinguidas familias de nuestra sociedad y cubre de dolor a un prestigioso hogar, donde deja el recuerdo imborrable de sus virtudes y el ejemplo de una vida entera dedicada a hacer el bien.

EN LA DIPLOMACIA. — Con motivo del aniversario de la independencia de Colombia, el Encargado de Negocios señor Pedro I. [illegible] y señora Izquierdo de [illegible] recibirán a la colonia colombiana en la Legación, Mo- [illegible] 778, mañana Lunes 20, de [illegible] 12 de la mañana. En la tarde de seis a ocho y media, recibirán en los salones del Club de Señoras, Compañía 1263, al Cuerpo Diplomático y a todas sus relaciones sociales y oficiales.

LA SEÑORA ROSARIO CERDA DE FUENZALIDA — Ayer fueron sepultados privadamente en el Cementerio Católico los restos de la señora Rosario Cerda v. de Fuenzalida.

La señora de Fuenzalida tenía vastas vinculaciones en la sociedad de Santiago, Copiapó y Antofagasta donde ha causado sincero pesar la noticia de su desaparecimiento.

MATRIMONIO.— El 14 del presente contrajo matrimonio el señor Luis Bozzo James con la señorita Emma Epel Varas.

EN EL CLUB DE SEÑORAS. Biógrafo.-Hoy a las 6.15 de la tarde esta sala estrena la interesantísima película, última producción de la Universal, titulada "Maniquíes de la Quinta Avenida", cuya genial interpretación a cargo de Mary Philbin.

NACIMIENTO. — Ha nacido una hija del señor Fernando Correa Larraín, y de la señora Rosa Guzmán de Correa.

—Ha nacido un hijo del señor Eugenio Barriga Errázuriz, y de la señora Ana Marambio de Barriga Errázuriz.

A EUROPA. — Por la combinación transandina de ayer tarde partió a Buenos Aires, para seguir viaje a Europa, la señora Glafira Arellano de Madrid, acompañada de su hija María Cristina.

BANQUETE EN HONOR DEL AGREGADO NAVAL DE ESTADOS UNIDOS. — En la Terraza Armenonville se llevará a efecto mañana Lunes, a las nueve y media de la noche, el banquete que ofrecen al capitán señor W. Walker y señora, los adictos navales y militares acreditados en nuestro país.

MATRIMONIO SOLAR MOREL - LABATUT ALCALDE.—

Señorita Berta Labatut Alcalde, cuyo matrimonio con el señor René Solar Morel fué bendecido ayer privadamente.

Fueron padrinos por parte de la novia, el señor Octavio Larraín Alcalde y la señora Aurora Alcalde de Labatut, y por parte del novio, el señor Víctor Solar Morel y la señora Elvira Manzano Solar, representados por don Ignacio Novoa Astaburuaga y señora Marta Solar de Novoa.

Actuaron de testigos en el matrimonio civil por parte de la novia, el señor Adolfo Labatut y señor Calos Llausas, y por parte del novio los señores José Ramón Gutiérrez y Daniel Solar.

En la ceremonia religiosa fueron testigos por parte de la novia, los señores Armando Harris y Carlos Alcalde, y por parte del novio los señores Enrique Ramírez R., y Rafael Sotomayor.

VIDA SOCIAL PORTEÑA

BAILE A FAVOR DE LA SOCIEDAD GOTAS DE LECHE DE VALPARAISO.— Siguen con entusiasmo los preparativos para el gran baile que próximamente se verificará en el Salón Alemán, y que un grupo de distinguidas damas y caballeros viene organizando a favor de la Sociedad Gotas de Leche de Valparaíso.

A esta simpática fiesta serán invitadas las autoridades locales, los miembros más caracterizados de las colectividades extranjeras y un gran grupo de familias de nuestra sociedad.

El local será adornado con flores y verdes y extraordinariamente iluminado con luces de colores.

Una de las mejores orquestas amenizará la reunión con un variado y atrayente programa musical.

MATRIMONIO AREVALO-SHAW

Circula el siguiente parte de matrimonio:

"Francisco Arévalo P. participa a Ud. su matrimonio con la señorita Ida Shaw Gordon, efectuado privadamente en San Rosendo, el 25 de Junio último.— Valparaíso, Julio de 1925".

A GRAN BRETAÑA. — A bordo del "Ortega" partió ayer con destino a Gran Bretaña, el capitán aviador señor Barahona, que lleva a Europa una comisión del Gobierno.

ENFERMOS. — Continúa mejor la señorita Lucila Segura Cárter.

—Después de la operación a que fué sometido en la Clínica Alemana, el señor Manuel Rodríguez Merino, continúa en un estado muy satisfactorio.

EL BANQUETE EN HONOR DE DON LEONIDAS IRARRAZAVAL SE EFECTUARA EL PROXIMO JUEVES EN EL CLUB DE LA UNION. — Han continuado recibiéndose en el Club de la Unión, numerosas adhesiones a la comida que sus amigos le ofrecerán al señor Leonidas Irarrázaval el próximo Jueves 23, con motivo de su próxima partida al extranjero, a hacerse cargo de la primera Secretaría de la Legación de Chile en Madrid.

Las adhesiones se reciben en la tesorería o en la administración del Club, todos los días hasta las siete de la tarde.

La lista quedará cerrada mañana en la tarde.

EN HONOR DE LOS DOCTORES VALENZUELA LARRAIN Y SCHWARZENBERG. — A medio día de ayer se efectuó en el Club de la Unión, el almuerzo que los administradores de servicios del Patronato Nacional de la Infancia, ofrecían a los doctores Pedro Valenzuela Larraín y Julio Schwarzenberg, con motivo del alejamiento del primero de la inspección técnia de dichos servicios y del nombramiento del segundo para desempeñarla.

En un conceptuoso discurso ofreció la manifestación, el vicepresidente del Patronato, señor Joaquín Figueroa, contestando en igual forma los festejados. Hablaron a continuación, los señores Luis Calvo Mackenna, Carlos Pacheco Zegers y Guillermo Edwards Matte.

El señor Figueroa dió lectura a una afectuosa comunicación del Presidente de la institución, don Ismael Valdés Valdés, saludando a los señores Valenzuela Larraín y Schwarzenberg y a los administradores presentes; se leyeron también las notas de excusa enviadas por los señores Julio Prado, Alberto Díaz Lira, Joaquín Errázuriz y Javier Fontecilla.

Además de los festejados, asistieron al almuerzo los señores Joaquín Figueroa, Luis Calvo Mackenna, Guillermo Edwards Matte, Carlos Pacheco Zegers, Fernando Lira Smith, Juan de Dios Rodríguez Correa, Juan Valdés Ortúzar, Guillermo Valdés Larraín, Roberto E. Leay, Luis Barros Valdés, Rafael Baeza, Luis Barros Merino, Alvaro Covarrubias Arlegui, Benjamín Gómez Herrera, Jorge Larraín R., y Juan José Silva.

CUCHILLERIA DE MESA
Y PARA CARNICEROS, PRECIO BAJO
MERCERIA MATAS
CASA FUNDADA EN 1886
DELICIAS 2780. — PORTAL EDWARDS

Grandiosa Liquidación
de PIELES
5.—HUMADA.—5 5.—AHUMADA.—5
POR CAMBIO DE DUEÑO. — SOLO POR 15 DIAS
Se liquidará a cualquier precio toda la existencia de pieles
en el Local de la PELETERIA VIENESA
Gran surtido de paletoes y echarpes de última moda.
¡PIELES FINAS!
Enorme variedad de pieles para adornos de trajes y abrigos.
Pase a consultar precios sin compromiso para usted.
Se atienden pedidos de provincias.
Pieles
5.—AHUMADA.—5 5.—AHUMADA.—5

PELUQUERIA LOUBAT
NO NECESITA RECLAME
ATIENDE SIEMPRE CON EL MISMO PERSONAL.
SALON ESPECIAL PARA APLICACION DE LA TINTURA "[illegible]OL".
ONDULACION, CORTA MELENA, ETC.
AN ANTONIO 208. - Teléfono 676

NGLES, FRANCES, ESPAÑOL
El método más rápido y moderno para la adquisición práctica de los idiomas. La enseñanza por nuestro sistema, que no exige esfuerzo mental alguno, constituye un pasatiempo agradable y provechoso. Cursos especiales para viajar. Convénzase Ud. mismo y solicite día y hora para una lección gratuita de ensayo en su domicilio.
DIRIGIRSE A PROF., CASILLA 1775

ESPECIALIDAD
EN TRABAJOS FINOS EN ORO Y PLATINO
Transformación de Joyas
DIBUJOS
JOYERIA
Alfonso Molina e Hijo
AGUSTINAS 804-808
Esq. San Antonio

¿Qué muestra Vd. al reír? ¿Dientes que atraen, o Dientes que repelen? Si quiere Vd. tenerlos blancos y bellos, use
Pasta Esmaltina

BOTICA DE TURNO PERMANENTE
Farmacia de Lara
— TELEFONO 5088 —
DELICIAS 1286, ESQ. NATANIEL
Establecimiento de primer orden

RELOJES
PULSERA DE ORO
de las fábricas JUVENIA Y MARVIN, de Suiza, acabamos de recibir.
ALFONSO MOLINA e Hijo
AGUSTINAS 804-808

OFICINA
José Luis Silva
1153 — HUERFANOS — 1153
TIENE NUMEROSAS PROPIEDADES EN VENTA DE $ 25,000 a $ 100,000 MUY BIEN SITUADAS Y DE PRECIOS COMERCIALES. CON Y SIN DEUDAS. TITULOS SANEADO.
RECOMIENDAN ESPECIALMENTE LOS SIGUIENTES NEGOCIOS:
CATEDRAL.—HABITACION Y RENTA.—Consta de una casa en bajos con 9 dormitorios, hall, tres patios, numerosas dependencias, y de una casa en altos muy confortable, con cinco dormitorios y toda clase de servicios. Deuda hipotecaria. Precio: $ 250,000.
COCHRANE.—RESIDENCIA Y RENTA, muy bien situada. Construcción sólida, compuesta de tres casas en bajos, cuatro en altos, garage. Superficie 1,300 metros. Renta $ 34,500 anuales. Deuda hipotecaria. Precio: $ 310,000.
EN BARRIO SAN CRISTOBAL, a una cuadra de caminos, propiedad de renta compuesta de tres casas en altos y tres en bajos. Puede edificarse cuatro casas en un sitio anexo, dejando la propiedad esquina. RENTA ANUAL: $ 16,800. Precio: $ 125,000.
ROSAS, muy central, gran residencia un piso, consta de un gran hall, dos patios, salón, escritorio, comedor, ocho dormitorios, dependencias, garage. Precio $ 190,000.
VICUÑA MACKENNA.—Chalet, con catorce departamentos, jardín, parrón, garage para dos automóviles. Superficie 1,500 metros. Precio $ 175,000.
SAN DIEGO.—PROPIEDAD DE RENTA, esquina, construcción moderna, sólida, frente estucado, compuesta de dos casas en altos, cuatro en bajos y tres almacenes, y garage con veinte boxes. Deuda hipotecaria. Renta $ 43,200 anuales. Precio: $ 370,000.
SI UD. DESEA COMPRAR, VENDER O PERMUTAR UNA PROPIEDAD, CONTRATAR UN PRESTAMO HIPOTECARIO RECURRA A ESTA OFICINA, SERA MUY BIEN ATENDIDO.
1153 — HUERFANOS — 1153

UNA GRAN PELETERIA
DE BUENOS AIRES
LIQUIDARA DESDE MAÑANA LUNES, EN EL
HOTEL ODDO — PIEZA 4
UN ELEGANTE SURTIDO DE
ABRIGOS de PIELES FINAS
EN TODAS CALIDADES A
PRECIOS BAJISIMOS

Pianos
PIANOS AUTOMATICOS
El surtido más variado y selecto.
CASA ESPECIALISTA
Grimm y Kern
AHUMADA 99, ESQ. MONEDA
Unicos agentes de los pianos
GROTRIAN STEINWEG

¡PIELES! ¡PIELES!
Por fin de temporada se realizará desde mañana Lunes y los días siguientes de la semana toda la existencia de abrigos, capas, echarpes y zorros a precios que batirán el récord por lo asombrosamente bajos que son.
Señora: No pierda esta ocasión que será la única
PELETERIA CATEDRAL
— CATEDRAL 1484, CASI ESQUINA — SAN MARTIN

EL ALMUERZO DE AYER EN CASA DE LA FAMILIA EDWARDS BELLO.— Ayer a mediodía, la señora Ana Luisa Bello vda. de Edwards, ofreció en su elegante residencia de Providencia un espléndido almuerzo al cual asistieron S. E. el Presidente de la República y señora Rosa Esther Rodríguez de Alessandri, la señora Inés Echeverría de Larraín, don Eliodoro Yáñez, don Carlos G. Dávila y señora Herminia Arrate de Dávila, don Arturo Meza Olva y don Joaquín Edwards Bello.

Renovando, en su propia casa, el cutis de la cara

(De la Revista "Ladies Favourite Magazine")

En la actualidad, cualquier mujer puede, en su propia casa, obtener el rejuvenecimiento de su cara, por medio de un infalible **procedimiento** de absorción sin dolor. **La** época de las costosas y peligrosas operaciones ha terminado, y cada mujer puede ser su propia especialista en materia de "belleza". Se ha descubierto que la **cera** mercolizada (en inglés: "pure mercolized wax"), aplicada todas las noches como si fuera cold-cream, hace que el velo mortecino de la cutícula vieja y descolorida de la epidermis se desprenda paulatinamente en pequeñas partículas invisibles, revelando el fresco, vigoroso y hermoso cutis que se halla debajo. Este procedimiento se substrae a la observación ajena, y procura la aparición de un bello cutis que perdura y que, ocioso es decirlo, resulta ser natural. Es con este propósito que millares de mujeres emplean la cera mercolizada, que puede obtenerse en cualquier farmacia, sin necesidad de recurrir a ninguna de las infinitas cremas de toilette.

TE DANZANTE.— El Consejo Nacional de Mujeres con el fin de reunir fondos para su "Hogar Universitario" llevó a efecto ayer en la Terraza Armenonville un té danzante.

El directorio de dicha institución nos pide manifestar sus agradecimientos a las casas Gath y Chaves, Callis, Cory, Ramis Clar, Mac Kay y Petrizzio.

EN CELEBRACION DEL ANIVERSARIO PATRIO DE COLOMBIA.— Circula la siguiente invitación:

"El Directorio General del Bando de Piedad de Chile, saluda muy atentamente a Ud. y familia y tiene el agrado de invitarle a una velada solemne que se celebrará el Lunes 20 del actual en la Universidad de Chile para conmemorar dignamente el Aniversario Patrio de Colombia, a las 2.30 P. M.

El distinguido astrónomo señor Ismael Gajardo Reyes, dará una interesante conferencia sobre la "Vida y Trabajos científicos de un sabio y mártir colombiano".

No dudamos que Ud. nos honrará con su asistencia por tratarse de un acto cívico dedicado a rendir un justo homenaje a la República de Colombia, leal y sincera hermana de Chile y a su digno representante señor Pedro Reyes, que ocupa el honroso cargo de Consejero del Bando de Piedad.

Saludan a Ud. sus muy Attos y SS. SS.— **Jorge Meléndez E.**, Presidente.— **Joaquín Molina García Moreno.— Carlos Cotapos Errázuriz**, Vice Presidentes.— **Aníbal Matte Pinto**, Secretario General.- **René Guerrero, Guillermo Silva, Manuel Hurtado Echeverría, Juan Castellón Eyzaguirre, Marcelo Líbano, Pastor Román Larraín, Alfonso Muñoz Rodríguez, Leonel Martínez Thedy, Alberto Mackenna Walker, Jorge Godoy Montt, Manuel González Urzúa, Rodolfo Robinson, Guillermo Fuenzalida, Arturo Moreira, Carlos Bresciani.**

Santiago, Julio de 1921

NOTA.— El programa de la velada se publicará oportunamente en la prensa.

EXPOSICION DE SEDAS.— El 23 del corriente se abrirá una exposición de espumillas para novias y géneros de moda recién llegados. San Martín 71.

LOS MATRIMONIOS DE HOY.—

Señorita Elena Otero Garay, cuyo matrimonio con el señor Roger Lambert de Duballet se verificará a las 3 P. M. de hoy, en la capilla del Sagrario

Señorita Elena Redard Renon, cuyo matrimonio con el señor Jorge Silva Gamboa será bendecido hoy

Consejos de la Comtesse Ivon

¡CUIDADO CON LA DEBILIDAD!—

Una persona débil, ya sea por constitución o a causa de convalecencias o mala alimentación, está siempre predispuesta a contraer toda clase de enfermedades.

Si quiere reponerse y fortificarse, use **Codhipol, del Laboratorio Chile**, que puede tomarse con agrado en toda época del año. Las madres deben usarlo de preferencia para sus niños.

PARA LA TOILETTE.—

Hay miles de preparaciones recomendadas para el embellecimiento que producen resultados contrarios. En cambio, la **Leche, Crema, Rojo y Polvos Hamamelis, del doctor Davis**, evita y cura toda clase de afecciones al cutis, quita las arrugas, **rejuvenece**. Sólo la vende su único importador: San Antonio 69.

EL MEJOR TONICO PARA EL ORGANISMO.—

Las personas débiles y anémicas convalecientes necesitan un poderoso reconstituyente, cual es el **Cerebrol**, que estimula las funciones del corazón y del cerebro, regulariza la digestión, desarrolla el apetito, reconstituye los tejidos y los huesos, da vigor, alegría y actividad y puede ser tomado por las personas más delicadas y los niños. Se vende en las droguerías y buenas boticas.

EXPOSICION DE PLAQUEES.—

La industria francesa en artículos de lujo es insuperable por su buen gusto artístico y por la alta calidad, entre otras la más universalmente conocida y bien respetada es la **Casa Christofles**, cuyo representante en Santiago es el señor **Mauricio Gasman, Pasaje Matte N.o 58**, donde tiene instalada una brillante exposición de plaqués, Christofles, Argentón, Dixon, Alpaca francesa, etc. entre ellos llaman especialmente la atención los servicios completos de cubiertos de plaqué en precio sos estuches, muebles; también completa su exhibición con una infinidad de objetos para regalos, como servicios de té, galleteras, compoteras, floreros y estatuas de bronce, etc., sus precios son muy convenientes sobre todo tomando en cuenta las extraordinarias facilidades de pago que acuerda a sus clientes.

NOVEDADES DE PRIMAVERA.-

Nunca se ha visto florecer los duraznos a mediados de Julio, adelantándose más de un mes a la época normal; este año se está realizando tal fenómeno, indicando con ello que el Invierno ha terminado y comienza la Primavera con gran desesperación de los agricultores.

Así se explica que también se anticipen las modas y ya tengamos que anunciar una muy próxima apertura de la Exposición de Modas de Primavera que en este momento prepara activamente la **Casa de Mme. Delmond, calle Claras 215, esquina de Agustinas.** Hemos tenido oportunidad de examinar los bellísimos modelos que ha recibido y realmente son maravillosos por su gusto y elegancia, como que proceden de las mejores casas de París. Nuestras elegantes tendrán seguramente dificultad para decidirse en la elección de trajes y sombreros tan exquisitos son en su estilo y buen gusto. Se producirá l'embaras du choix, como dicen los franceses.

Muy pronto podremos anunciar a nuestras lectoras el día de la apertura de la Exposición y darles otros detalles interesante de estas novedades y modelos que fijarán el rumbo en las modas de Primavera.

LOS OJOS.—

Nada hay más delicado y sensible que los ojos, cualquier malestar, debilitamiento o perturbación que se sienta en ellos, debe recurrirse en el acto al **Instituto Optico de Rotter, Ahumada 264,** donde le harán un examen gratuito por un especialista y le procurarán inmediato alivio a su mal.

PERFUME EXQUIS
Realmente, cuando
cuidar el cutis sin
cosméticos, nada es
ble y eficaz que usar
y la toilette el Agua
Pavlowa, que vende
boticas y cuyo suave
verdaderamente exqui

SIEMPRE ADELANT
El comercio es hoy
fuerza de réclame, pe
más pregonado el
to, pues sólo la buen
la que triunfa en de
ejemplo el **Jabón Bo**
boratorio es el más
el preferido por toda
nas de cutis fino y de
las que lo tienen daña
jabones o preparacio
lettes novicias. Recom
sayarlo una vez en
que lo adoptarán def

MODA.—
Estamos en la esta
ligrosa para la salud,
cas transiciones de t
dad, felizmente la mo
auxilio, indicando
abrigos tejidos como l
vedad. Conviene
que **La Tricoteuse**, A
hace toda clase de
medida y de acuerdo
mos figurines, para
clientela más exigen
cios son excepciona
como puede convencer
do esta casa.

SE APROXIMAN LAS
Aunque tardío, ya
pando las grandes ll
drán a compensar la
año pasado y las
presente que se pre
extremadamente se
alguna será un Invie
longado que invadi
vera. Hay, pues q
con tiempo adquirie
impermeable antes
precio ,como ocurrió
mera lluvia. Recom
con tal objeto la Fá
permeables, calle
donde encontrarán
to surtido para señ
y niños ,con mater
ra clase y una con
da sin tachas. Sus
más bajos de Santia

EL PRINCIPE DE
Ya inicia su
Aires y muy pronto
le, dode se le prep
fiestas sociales, rec
les, comidas, etc. T
en camino la Compañ
Nuestras damas eleg
grandes oportunidades
sus abrigos de pieles
tria, Hudson, Petit gr
belina, Topo, etc.
que ofrece en liquidac
tería **Americana**, Ala
na de San Diego.

CONT

¡PIELES! ¡PIELES! ¡PIELES!

"PELETERIA EUROPEA"

1033 — SANTO DOMINGO — 1033

Por motivo de nuestro próximo BALANCE GENERAL, liquidaremos hasta fin de mes todas nuestras existencias en PIELES CONFECCIONADAS y para adornos, a precios de costo.

ABRIGOS de PETIT GRIS ZIBELINE 3|4	$ 2,390.00
ABRIGOS de PETIT GRIS NATURAL 3|4	2,950.00
ABRIGOS MURMELLE VISON, largo hasta el ruedo	1,790.00
ABRIGOS NUTRIA AUSTRALIA EXTRA, de 125 centímetros largo, en	1,190.00
ABRIGOS NUTRIA AUSTRALIA EXTRA, de 125 centímetros largo, con cuello, puños y adornos de Toppo legítimo	1,290.00
ABRIGOS NUTRIA AUSTRALIA EXTRA, de 1 metro largo	890.00
ABRIGOS NUTRIA AUSTRALIA 1.a, de 1 metro largo	790.00
ABRIGOS CHEVRETE CAFE, hasta el ruedo	750.00
ABRIGOS CHEVRETE GRIS 3|4	750.00
ABRIGOS IMITACION PETIT GRIS 3|4	490.00
ABRIGOS DE PATAS DE ASTRAKAN 3|4	690.00
CAPAS LARGAS DE SKUNGS A.	875.00
CAPAS LARGAS DE OPPOSSUM SKUNGS	525.00
CAPAS DE IMITACION KOLINSKY ...	290.00

GRAN SURTIDO EN THIBET PLOMO, CAFE, NEGRO Y BLANCO.—

NOTA. — Antes de efectuar sus compras, consulte nuestros precios.

Belleza del Cabello
Pétrole HAHN
el gran restaurador del cabello

EL MARTES PROXIMO APARECERA

FAMILIA

La gran Revista del hogar con las últimas novedades de la moda y escogido material artístico y literario.

HOY ES

SAN VICENT

Si usted tiene que saludar a su amigo
cente y hacerle un regalo que corresponda
una palabra más. Ramis Clar tiene en sus
telerías La Isleña y El Negro Bueno lo que
ted necesita.

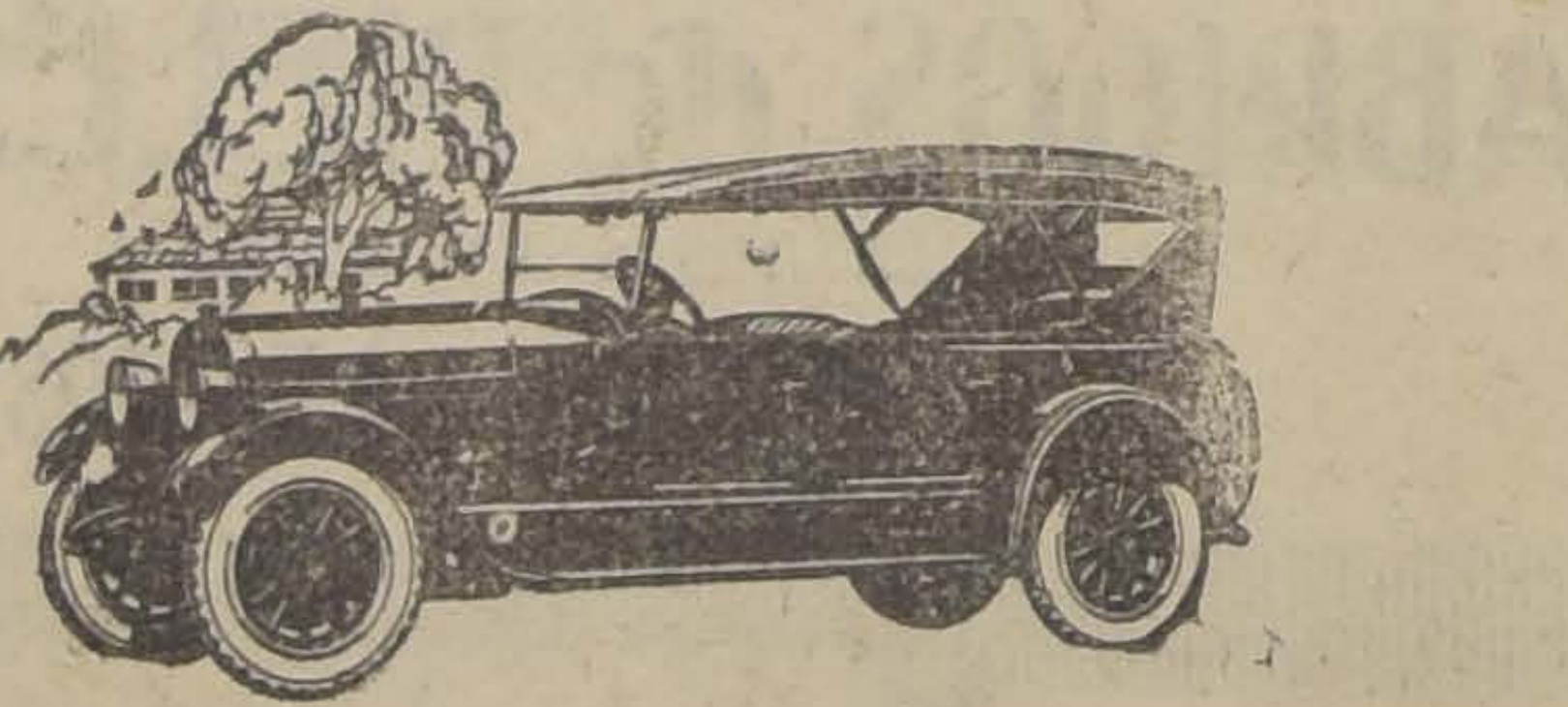

La esmerada construcción, basada en los más avanzados principios mecánicos, están patentizados en grado superlativo en la magnífica construcción del

"CADILLAC"

Precio del último modelo turismo de siete asientos 1,200 libras esterlinas

Al cambio de hoy: $ 48,700 m|c.

IMPORTADORES:
MORRISON & Co.
SANTIAGO

Economía y Comodidad Conseguirá Usan

CALEFACCION A GAS

Consulte Precios y Facilidades de Pago -:- CIA. DE CONSUMIDORES DE

LIQUIDACION COMPLETA DE PIEL

POR TRASPASO DEL LOCAL

Solamente realiza hasta fin de mes todas sus existencias de PIELES la

PELETERIA "PARIS

PASAJE MATTE 41 y 42

Precios Fijos abajo del Costo

NOTA: Se vende la instalación.

AVISOS OFICIALES DE LA PARAMOUNT FILMS S. A.

LO UNICO QUE DESEAMOS ES QUE USTED COMPARE NUESTRAS PELICULAS, Y SI MERECEN SU DISTINCION, ACUDA A LOS TEATROS QUE LAS EXHIBEN

NO HAY DUDA: PARAMOUNT ES LO MEJOR DEL MUNDO

ESTRENOS QUE PRESENTAREMOS EN LA SEMANA QUE COMIENZA HOY:

SPLENDID MAÑANA

EN VUESTRO HONOR DAMAS

THEODORO ROBERTS

EL MEJOR ACTOR DE CARACTER DE NORTE AMERICA, PROTAGONISTA PRINCIPAL DE "LOS DIEZ MANDAMIENTOS", LA PELICULA QUE COSTO 14 MILLONES DE PESOS

DIRECTOR JAMES CRUZE

El director de "La carreta", la película que se exhibió en el Capitol Theatre de New York durante 670 días consecutivos.

ARGUMENTO

Divertida comedia que se refiere a la vida de todos los hogares, principalmente cuando éstos son manejados por la esposa.

TESIS

¿Sería capaz la mujer para manejar el hogar y hasta los negocios del marido? Vea usted esta película, y pasará el rato más agradable de su vida.

SPLENDID VIERNES 24

AZARES DEL DINERO

BEBE DANIELS Y TOM MOORE

LA PRIMERA PROTAGONISTA DE LOS RECIENTES ESTRENOS, "PECADORES ABSUELTOS" Y "PROMESA CUMPLIDA", Y EL SEGUNDO EN "EL HERMANO GRANDE". BEBE DANIELS ES GARANTIA SUFICIENTE PARA UNA GRAN PRODUCCION

DIRECTOR: FRANK TUTTLE

La primera película PARAMOUNT de este director.

ARGUMENTO

Alta comedia dramática, llena de situaciones interesantes. Una muchacha que repentinamente recibe una herencia y gasta el dinero a manos llenas.

TESIS

El brillo del oro y el incienso de los títulos nobiliarios no deben producir nunca orgullo ni desaires para nadie, porque a estas fantasías se aparecen siempre tristes realidades. Toda niña debe ver esta película antes de buscar novio.

EXITOS DE LA SEMANA PASADA

Enemigos del Matrimonio

QUE HA LLENADO TOTALMENTE LOS TEATROS QUE LA HAN EXHIBIDO

PEDRO EL GRANDE

QUE SEGUN LA CRITICA, ES LA MEJOR PRODUCCION QUE HA HECHO EMIL JANNINGS

PROXIMO ACONTECIMIENTO MUNDIAL

Los Diez Mandamientos

LA PRODUCCION QUE LE CAUSARA LA MAYOR SENSACION DE SU VIDA

LEA Ud. TODOS LOS DIAS ESTA INFORMACION

Una de las escenas más impresionantes de la película, es aquella llamada "El Mandamiento Rojo". Nita Naldi y Rod La Rocque tuvieron que ensayarse un mes entero antes de filmarla; y aún así, las catorce primeras fotografías de la escena, no consiguieron satisfacer a Cecil B. de Mille. Los actores estaban ya cansados; pero el director los obligó a representarla una y otra vez, a pesar de sus protestas. Cuando, por fin, la escena obtuvo la aprobación de Cecil B. de Mille, éste la hizo pasar ante Nita Naldi y Rod La Roque. Ambos actores estuvieron de acuerdo en declarar que nunca, en todo el curso de sus largas experiencias, habían actuado en una escena más real e impresionante.

MUNDIAL Y COLON

Los teatros de más prestigio en sus respectivos barrios.
Los que exhiben mejores películas a precios más bajos.
Los que tienen la más perfecta y más nítida proyección.
Los que tienen la mejor y más aplaudida orquesta.

GALVEZ 447.— P. ALMAGRO.— TEL. 257, MATADERO

SAN PABLO, ESQ. TEATINOS.—TEL. 2904, CENTRAL

PRESENTAN
— EN —
ESPECIAL, 6.15 y NOCHE, 9.30

LA HERIDA QUE NO SANGRA

GRANDIOSA OBRA DE ESCENAS DESGARRADORAS, TAN INTENSAS Y EMOCIONANTES COMO LAS DE "EL GOLGOTA DE UN ALMA" Y "YO ACUSO".

2 ACONTECIMIENTOS — DE — GRANDIOSIDAD

Y EL CONMOVEDOR ACONTECIMIENTO, GRAN TRAGEDIA DE AMOR MATERNAL QUE HACE VERTER LAGRIMAS, INTENSISIMO DRAMA CON EL CONCURSO DEL

FAMOSO CIRCO BRUSSATI

OBRA IMPROPIA PARA LAS MADRES QUE ADORAN A SUS HIJOS

EL BLANCO VIVIENTE

MATINEE DEL MUNDIAL.— 5 Películas: Jack Hoxie en "El ave de rapiña"; 3.a de "Sangre y coraje" y las 3 cómicas "Agapito y su cangrejo"; "Un par de ases", y "del dicho al hecho...."

MATINEE DEL COLON.— ¡2 seriales y 2 cómicas! 1.a función de la serie arrebatadora "Fantomas", 4.o de "Sangre y coraje"; "Nerón", y "Boda clandestina".

DELICIAS

EN PROGRAMA DOBLE, EN ESPECIAL, 6.15 Y NOCHE, 9.30, EXHIBIMOS EL ACONTECIMIENTO DE LUJO ASIATICO, RISA EMOCION Y LUCHA, POR

EL TITAN DE LOS TITANES
EL COLOSAL ATLETA

MACISTE

En su última famosa producción, aclamada en Europa y América:

Maciste Emperador

ADEMAS: EN ESPECIAL, FIN DE "SANGRE Y CORAJE".— ADEMAS: EN NOCHE, WILLIAM DESMOND EN "BUENAS INTENCIONES"

MATINEE, A LAS 2.30.— 6 películas: 4.a función de "Sangre y coraje", "Venganza frustrada" y las 4 cómicas: "Juego sin trampas", "Agapito y su cangrejo", "Un par de ases", y "Del dicho al hecho...."

Despeddia de Rojas Gallardo

El próximo Martes 21, se llevará a efecto en el Teatro Esmeralda, un gran festival artístico en el que popular humorista chileno, Luis Rojas Gallardo se despedirá del público santiaguino antes de partir a las provincias del Norte donde llevará una importante misión artística.

En esta velada tomarán parte los mejores artistas que se encuentran en la capital entre los que figuran Carlos Puelma, Nicanor de la Sotta, Alberto Santana, Esther Martínez, Isaac Goldenstein, Pedro Sienna y otros. Además el propio Rojas Gallardo, mantendrá al público por espacio de una hora en constante hilaridad.

Sylvia Villalaz, en el Cluz de Señoras

El Martes 21 de Julio en honor del Excmo. señor Ministro de Panamá se efectuará en el Hall de audiciones del Club de Señoras un concierto artístico a cargo de la única artista panameña Sylvia Villalaz de S.

En la primera parte se proyectará la película: "Martín Rivas", de la que es protagonista, y en la segunda cantará números típicos tropicales especialmente bambucos y pasillos colombianos, estilos en que dicha artista hace verdaderas creaciones. Esta será la primera vez que dicha artista se presenta ante el público santiaguino fuera de la pantalla.

HOY
6.20 — 9.30
Platea $ 2.70

AVENIDA

VICUÑA MACKENNA 624
CIA. CINEM. ITALO-CHILENA

MATINEE DOBLE GIGANTE, A LAS 3:

La sensacional novela de aventuras e intrigas

Maciste Emperador

y los grandes tanques de risa que componen el

26.o PROGRAMA COMICO IMPERIO

ESPECIAL: REUNIONES SOCIALES DE GRAN MODA
6.20 — NOCHE 9.30 — ORQUESTA DEL SOLAR
PLATEA: $ 2.70

Estreno de la grandiosa super-producción PARAMOUNT

PEDRO EL GRANDE

Soberbia creación del protagonista de "LAS TRAGEDIAS DEL AMOR"

EMIL JANNINGS

TEMA: – LOS AMORES DEL FAMOSO FUNDADOR DEL IMPERIO RUSO, PEDRO EL GRANDE, CUYA ENERGIA Y MANO DE HIERRO LO LLEVARON UN DIA A CONDENAR A MUERTE A SU PROPIO HIJO, POR COBARDE.

HOY LA COMPAÑIA ARGENTINA PARODI-ARELLANO DARA TRES FUNCIONES

Las dos funciones que dió ayer la compañía argentina de alta comedia que presiden Sylvia Parodi y Enrique Arellano, llevaron al Victoria una concurrencia numerosa que se retiró gratamente complacida del espectáculo que ofrecen los elementos que dirigen estos dos prestigiosos artistas.

En la noche se estrenó "Caballitos de Madera", de André Antoine y Máximo Lery, Chaveaux de Boix y qu, ha sido vertida al castellano por René M. Garzón.

Esta obra es una comedia grata y deliciosa como todas las obras de Antoine y Lery, advirtiéndose la nota de sutil ironía que domina en el total. El público que ocupaba la sala en gran número, aplaudió con calor en diversas escenas, especialmente la labor graciosa y sin afectación de Gómez Bao., Sylvia Parodi, Margot Segre, Arellano y Danesi muy correctos. La mise en scene cuidada y de buen gusto.

Hoy como día festivo la compañía dará tres grandes funciones. En la matinée, que será con entradas rebajadas para los niños, se dará nuevamente la comedia de Darío Nicodemi, "La casa secreta", por la Parodi, Arellano, Danesi, la Vargas, Elías García y Gómez Bao.

En la vermouth social irá "Caballitos de madera" y que anoche agradó tanto al público y en la noche, estreno de la bivrante producción de Belisario Roldán, "El Rosal de las ruinas".

La responsabilidad de la obra la tendrán Sylvia Parodi, Susana Vargas, Elisa García, Arellano, Danesi, Córdoba, Gómez Bao y Salinas.

Las entradas para estas funciones están a la venta desde las 10 de mañana.

La compañía se embarcará mañana a primera hora, para debutar luego en el Victoria de Valparaíso.

Teatro de La Comedia

ESTA TARDE SE DESPIDE LA COMPAÑIA INGLESA DE COMEDIAS "PEG. O'MI HEAT"

Después de una temporada que abarcó unas quince funciones, esta tarde se despide de nuestro público The London Comedy Company, conjunto que ha logrado interesar vivamente a los miembros de la colonia anglo-americana con sus correctísimos espectáculos.

En la compañía inglesa se ha evidenciado una disciplina admirable y la competencia artística de sus componentes pudo apreciarse más de una vez en la interpretación del seleccionado repertorio de Lloyd Davindson.

Se han estrenado nueve obras, originales de los más celebrados autores, algunas, y otras vertidas a la lengua inglesa con sin igual fortuna. En suma, ha sido una temporada interesantísima, que ha dejado y dejará un grato y duradero recuerdo.

Como decimos, esta tarde, a las 6.15, la compañía inglesa se despedirá de nuestro público con una función extraordinaria fuera de abono, en la que se llevará a escena la hermosa comedia "Peg o'mi heart" (Margarita de mi corazón), con la que las primeras figuras lograrán uno de los éxitos más justos de la temporada.

Velasco debutará el Martes con "Las Maravillosas"

Mañana en la noche terminará su temporada en el Victoria de Valparaíso la notable compañía de Revistas Velasco, conjunto que se presentará a nuestro público nuevamente en el teatro Comedia, a partir de la noche del Martes venidero. Entre nuestros aficionados reina verdadero entusiasmo ante la próxima rentree de este conjunto, pues el recuerdo de sus temporadas pasadas es de lo más grato. Velasco trae como novedad sobresaliente el estreno de la Revista "La Feria de las Hermosas", original de Sebastián Franco Padilla, y que ha sido escrita especialmente, en tres actos, para esta compañía.

El notable director de escena ha hecho confeccionar trajes y decorados que según la prensa de Lima y Valparaíso, superan en riqueza y vistosidad a los de "Las Maravillosas". Esto sólo basta para recomendarla como de seguro y triunfal éxito entre nosotros.

Velasco se presentará con "Las Maravillosas", y los precios que se cobrarán por las localidades son inferiores a los de pasadas temporadas. La estada de este conjunto entre nosotros será breve.

La próxima temporada lírica

Siguen activándose los preparativos para el debut de la compañía de ópera oficial que debe efectuarse el 25 de Agosto próximo. El teatro Municipal ha sido objeto de reformas importantes, las cuales están ya llegando a su término. La empresa Salvati-Farren ha contratado, como ya se sabe, elementos de primer orden para esta temporada. Desde luego, Gilda Dalla Rizza actuará durante toda ella, lo cual es ya bastante para medir la importancia que tendrá este año la ópera oficial. Nino Picaluga, Zita Fumagaldi, María Carena, Arturo Falconi, Antonio Melandri, Edmondo Grandini, Rossimorelli, etc., son nombres que vienen precedidos de gran fama europea.

La compañía se embarcará el 29 del corriente en el vapor "Princesa Mafalda", con objeto de que el debut se lleve a efecto, como se ha anunciado, el 25 de Agosto, sin postergación.

El remate de llaves se efectuará en la semana que comienza y poco después se procederá a la apertura del abono.

Mañana llega Berta Singerman

En la noche de mañana llegará a Santiago la celebrada recitadora Berta Singerman, que viene a desarrollar una breve campaña artística a base de muchas novedades poéticas de interés.

Se nos dice que se darán cita a la Estación del Norte numerosos intelectuales, en la noche de mañana, para saludar a la gentil artista, de la que se guardan tan gratos recuerdos.

Berta estrenará en su primera audición de la tarde del Miércoles, en La Comedia, el grandioso poema de Máximo Gorki, titulado El Albatros, que ha constituído un éxito artístico resonante para la notable declamadora.

Las localidades pueden adquirirse desde hoy en La Comedia.

NECESITANSE

buena cocinera y niña de mano para familia tres personas, sin niños, buen sueldo.

SANTO DOMINGO 2378

Hoy habrá tres funciones en el Principal

Con mucho éxito se estrenó ayer por la compañía del Principal "La casa de la Troya", hermosa comedia de Pérez Luguín, que los elementos dramáticos de este teatro supieron interpretar en buena forma. El público aplaudió con entusiasmo la acertada labor de la señora Griffel y del señor Victorero, que, como de costumbre, estuvieron acertadísimos, dando fuerte realce a sus personajes.

Hoy habrá tres funciones de gran interés. En matinée, va "El Alcázar de las Perlas", vigosoro drama de Villaespesa. Esta matinée será la única popular de la temporada y en ella se han dado facilidades a los alumnos y profesorado de las Escuelas del país, con el objeto de hacer obra de difusión artística y cultural.

En vermouth se estrena "La enemiga", el más famoso drama del comediógrafo italiano Darío Nicodemi.

En la noche se repite "La enemiga".

Mañana se reprisará "La casa de la Troya" y "La Enemiga".

¡SEÑORITA!

¿Dónde le cortan su melena, tan artística?
¿Dónde le tiñen su pelo y canas, tan natural?
¿Dónde le encrespan y ondulan, tan bien?

DONDE LOS PROFESIONALES DE FAMA DE LA PELUQUERIA
— DE —
RIEPEL Y BREHME
869 — AGUSTINAS — 869

T. FRANKLIN

SAN DIEGO 2015

MATINEE DE TRIPLE ATRACCION, A LAS 2.30

EL MANIQUI de la 5.a AVENIDA

por NORMAN KERRY y MARY PHILBIN.

SANGRE Y CORAGE

Episodios 10.o, 11.o y 12.o, y el drama de aventuras cowboyescas.

BUENAS INTENCIONES, por WILLIAM DESMOND

ESPECIAL 6.30 y NOCHE 9.30. DOS ESTRENOS

PEDRO EL GRANDE

Paramount 1925, por el actor cumbre,

EMIL JANNINGS

Y UNA AVENTURA LOCA

Por JACK HOXIE.

NOTICIAS CINEMATOGRAFICAS

CADA NUEVO ESTRENO DE LA PARAMOUNT, CONSTITUYE UN NUEVO TRIUNFO

El público de Santiago ha aprendido a distinguir la producción americana. —¿Se exhiben en este teatro producciones Paramount? pregunta el público. — A propósito de los estrenos de esta semana.

Cuando la Paramount abrió las puertas de sus oficinas en nuestra capital y comenzó la propaganda asegurando que las producciones últimas, eran distintas a todas las demás producciones de Norteamérica; el público dudó y creyó que, como otras empresas, esto sería meramente un nuevo recurso de propaganda. Se lanzaron las primeras películas y a raíz del gran éxito que tuvieron, se comentaba que los primeros serían los mejores a fin de acreditarse, y después serían como todas las demás. Estas no pasaron de ser más que simples suposiciones y hoy la Paramount en Chile, ha causado verdadera sensación en todos los círculos cinematográficos y público en general.

Cada estreno Paramount es un nuevo triunfo para esta marca. Todavía fresco el recuerdo de la emocionante y tierna película de Gloria Swanson, "Los lobos de Montmartre"; nos sorprende la Paramount con "Los enemigos del matrimonio". En breves líneas no es posible analizar esta obra del maestro Cecil B. de Mille, autor de la película más grande que se ha hecho en el mundo "Los diez mandamientos", pero sería injusto sino aplaudiéramos sin reserva los méritos de esta gran producción. Están reunidos en su argumento todos y cada uno de los problemas sociales que tanto preocupan a la sociedad, tan admirablemente desarrolladas, que no es exagerado al decir que no se ha omitido un sólo detalle. Esta es una película que todo el público debe ver, no solamente porque es una joya del cinematógrafo, sino que, porque encierra ejemplos maravillosos, que con las costumbres actuales, servirán de lección a muchos matrimonios y a un sinnúmero de señoras casadas que se olvidan, por el placer de divertirse, hasta de los deberes más sagrados.

Los estrenos que la Paramount nos ofrecen, pajra esta semana son dos: "En vuestro honor damas", a cargo de Theodoro Roberts y "Los azares del dinero", de Bebé Daniels. La primera es una comedia agradable y sencilla que se refiere, principalmente a la tesis que sostienen algunos hombres, de que la mujer en el hogar es simplemente un ídolo agólatra. La segunda, es una de las altas comedias de que es especialista la Paramounth. Bebé Daniels es su principal intérprete y luce en esta obra los trajes más preciosos que se pueden imaginar. Junto al chiste de la frase sarcástica está la tragedia, y con el amor puro de un hombre, la mala intención de otro. Recomendamos esta película a todas las novias de Santiago porque es una lección para aquellas que ambicionan títulos nobiliarios y maridos ricos.

La Paramount en su deseo de seguir presentando cada día nuevos y grandes estrenos, ha principiado a anunciar: "Los diez mandamientos". Esta gran obra es la única que ha causado la admiración del mundo, por la magnificencia de su presentación y por la gran fuerza emotiva de su argumento. Se han efectuado algunas exhibiciones privadas a ciertas personalidades de la prensa y podemos dar como dato ilustrativo, que entre unas cuantas personas, en el pequeño teatrito de exhibiciones privadas de la Paramount, los que han presenciado su exhibición no han podido hacer otra cosa que aplaudir expontáneamente, impulsados por la sensación de lo grande y de lo bello. Al referirse al valor material de esta película; hay datos exactos que atestiguan que esta producción costó a la Paramount, la fabulosa suma de $ 14.000.000. Seguiremos dando más detalles de esta Superproducción Paramount. Sin duda alguna, que las producciones de esta marca han despertado en Chile el entusiasmo que jamás se había conocido por el cinematógrafo.

LOS ESPECTACULOS DOMINICALES DE HOY EN LOS TEATROS DE AURELIO VALENZUELA BASTERRICA Y Cía.

La matinée infantil se hará con "Lobos de Montmartre", de Gloria Swanson, y "Sangre y Coraje". — "Amor de Tigre" irá en vermouth y noche del Esmeralda y O'Higgins, y "Enemigos del Matrimonio", en las mismas funciones del Brasil y Setiembre. — "Pedro el Grande", la creación cumbre de Emil Jannings, irá en la selecta del Esmeralda.

La empresa Aurelio Valenzuela Basterrica y Cía., ha preparado para las funciones dominicales de hoy un programa extraordinario a base de una selección de películas extraordinarias y en donde intervienen artistas de la talla de Gloria Swanson, Emil Jannings, Stella Taylor, Vera Reinodls, Julia Faye, Antonio Moreno, Rod la Rocque, Teodoro Kosloff, Jack Perrin y Marylin Mills.

Así y de acuerdo con ofrecer a los niños un programa de matinée monstruo y con películas educativas y de recreo, el programa de los cuatro teatros será el mismo, es decir, la 4.a función de la emocionante serial "Sangre y Coraje", por Jack Perrin y la suprema creación de Gloria Swanson, "Lobos de Montmartre", obra en la cual se exalta el sentimiento del deber y del patriotismo. Gloria Swanson, en esta obra trabaja de pillete parisién conocido con el nombre de El Colibrí, que escapa a las garras de la justicia recobrando sus formas femeninas con el nombre de Toinette. La intriga de esta obra es apasionante y se asiste a la famosa defensa de París, como a un bombardeo de la ciudad por los zeppellines.

ESMERALDA

Este teatro en la selecta de las 4.15 P. M. dará la estupenda creación de Emil Jannings, "Pedro el Grande", obra máxima de Buchovestzky y en donde colaboran con el coloso Jannings, Dagny Servaes, Cordy Millowistch, Walter Janssen, Bernhardt Goesztke y Siegfried Behrisch. La obra trata de la vida de este Czar ruso y de la fundación del gran imperio moscovita.

En las funciones de vermouth y noche da el mismo programa que el O'Higgins, con la misma creación de Antonio Moreno y Stella Taylor, la sugestionante esposa de Jack Dempsey, "Amor de Tigre". Esta obra desarrolla su acción en España y está tomada de la zarzuela "El gato montés". Moreno en el rol de El Vivillo, el bandido generosa y vengador hace un trabajo destacado, muy bien secundado por Stella Taylor. La obra será acompañada con la música de "El gato montes".

SETIEMBRE Y BRASIL

Estos dos teatros darán en sus secciones de vermouth y noche la bella creación dramática de Cecil B. de Mille, "Los enemigos del matrimonio", obra de una profundidad filosófica poco común en el cine. La acción de esta película se desarrolla en ambientes de gran lujo y da ocasión para una estupenda exhibición de trajes, desde el de baño al de baile. Principales intérpretes de esta obra, que en dramaticidad y en suntuosidad no tiene punto de comparación con nada de lo que hemos visto, son Rod La Rocque y Julia Faye, protagonistas de "Los Diez Mandamientos", Vera Reynolds, Ricardo Cortés, Teodoro Kosloff y Víctor Varconi.

En los cuatro teatros: Setiembre, Brasil, O'Higgins y Esmeralda. Las entradas para la vermouth son numeradas y están en venta todo el día.

DIECIOCHO

Las interesantes funciones de hoy.—Para la matinée de hoy, presenta este teatro, el reestreno de la mejor obra de Douglas Fairbanks, titulada: "El ladrón de Bagdad", en 14 actos. Y además, un chistoso programa cómico. Debido al largo metraje de este programa; la matinée empezará a las 2.40 P. M.

Hoy, en secciones de moda, 6.30, localidades numeradas, noche de abono, estreno de la sublime obra del F. N. C.: "Sangre real" (El Refugio), elegante y lujosa obra social como de absoluta moralidad, que interpreta la más hermosa de las actrices del cine, Catalina Mac Donald.

TEATRO
IMPERIAL
CALLE SAN DIEGO
—HOY—
Tres funciones dobles
Matinée monstruo
Episodios 4, 5 y 6, correspondientes a la 2.a función de la serie magna
Fantomas
"LOS SIETE CUCHILLOS".
"LA CADENA HUMANA".
"EL ALTAR DEL SACRIFICIO".
y final de la hermosa serie
Sangre y Coraje
ESPECIAL - NOCTURNA DOS GRANDES ESTRENOS
"El alma llora cuando el rostro ríe"
Creación fastuosa de BARBARA LA MARR Y PERCY MARMONT
Maciste Emperador
bella obra que narra las aventuras de un príncipe enamoradizo.

TEATRO DE LA COMEDIA
EMPRESA ERNESTO BOUQUET
THE LONDON COMEDY COMPANY
HOY — Domingo 19 de Julio — HOY
Matinée a las 6.15, última función
Despedida de la Compañía
La hermosa comedia en tres actos.
PEK O'MY HEART
(Margarita de mi corazón)
Martes 21: Debut de la Compañía Velasco
"LAS MARAVILLOSAS"
Miércoles, a las 6 P. M., primera audición de BERTA SINGERMAN.

[illegible]
CASTRO 130—TEL. INGLES 3766
HOY MATINEE A LAS 2 1|2 EN PUNTO
3.a función de la 2.a Epoca de
SANGRE DE BOXEADOR
por JORGE O'HARA y LUISA LORRAINE, un sensacional drama de cow-boys y la cómica
"Por apadrinar un casorio"
ESPECIAL 6.15—NOCHE 9.30
Agnes Ayres en la producción de lujo
EL SUPLICIO
Especial 2 Ent. de abono
Mañana 1.er Capítulo de
"Las tragedias del amor"
Martes 2.a y Miércoles, Fin.
PLATEA: $ 2.10

T. CENTENARIO
Hoy-3 Funciones Hoy
MATINEE DOBLE, A LAS 3 P. M.
Primera función de la soberbia serial de aventuras policiales
Fantomas
EPISODIOS 1, 2 y 3
Además el gracioso
27.o PROGRAMA COMICO
por Clyde Cook, Agapito y Mack Sennett.
ESPECIAL, 6.30. — NOCTURNA, 9.30
FUNCIONES SOCIALES
WESLEY BARRY
(Canillita)
el diminuto y precoz actor en la interesante comedia
Corazón de Hermano

MATINEE
"CORAZON DE HERMANO"
por Canillita.
Y 26 Programa Cómico.
T. Novedades
HOY
ESPECIAL Y NOCHE.— REGIO ESTRENO
El alma llora cuando el rostro ríe
Por BARBARA LA MAR Y LEW CODY

TEATRO LIBERTAD
PLAZA YUNGAY
HOY — MATINEE
"LA FUERZA DE LA INOCENCIA", por William Farnum
ESPECIAL Y NOCHE —:— Estreno pasional de lujo y gran orquesta
Por Querer Aparentar
CREACION DE VIOLA DANA
MARTES: "LOBOS DE MONTMARTRE", por GLORIA SWANSON

T. ORIENTE
SAN FRANCISCO N.o 173
HOY 3 FUNCIONES
MATINEE MONSTRUO A LAS 3
El coloso del cine:
DOUGLAS FAIRBANKS
en la sensacional cinta
El Ladrón de Bagdad
en una sola función.
ESPECIAL Y NOCHE
PEDRO EL GRANDE
— POR EL —
EMIL JANNINGS
el actor de "Las Tragedias del Amor"

MINERVA
—HOY—
T. SELECTA
CHACABUCO 1178
ESPECIAL 6 EN PUNTO. NOCHE, 9.30, PROGRAMA DOBLE
SEGUNDA FUNCION DE
"EL REY DE PARIS"
y la linda obra de fastuosa presentación "UNA MUJER DE PARIS" POR EDNA PURVIANCE
MATINEE A LAS 3, FIN DE "LA HIJA DEL AGUILA", CUARTA DE "SANGRE Y CORAJE" Y COMICAS
— ESPECIAL Y NOCHE —
SEGUNDA FUNCION DE
"LAS TRAGEDIAS DEL AMOR"

ERA SU AMIGA MAS QUERIDA

Ella sabía cuánto amaba a su esposo, cuántos sacrificios había hecho por hacer triunfar y conquistar gloria y dinero.

Pasado Mañana
SETIEMBRE Y BRASIL
EL ULTIMO PELDAÑO
JEWELL-UNIVERSAL DE LUJO, POR VIRGINIA VALLI

Pero descubrió que esa amiga era una Judas, que trataba de robarle el amor de su marido.

Los Martes de moda del Setiembre y Brasil, son los más prestigiados.

ESPECTACULOS DE AURELIO VALENZUELA B. Y CIA.

TEATRO PRINCIPAL
(EX UNION CENTRAL)
HOY — DOMINGO 19 — HOY
Matinée a las 3 dedicada a los colegios
"El Alcázar de las Perlas"
Vermouth, a las 6.—Noche, a las 9.30
"La Enemiga"
La mejor obra de Darío Nicodemi.

EL QUE HIZO "LOS DIEZ MANDAMIE

Cecil B. de Mille, el célebre metteur de la Para dirigió "Los 10 Mandamientos"

Si Griffith dió a la película norteamericana un estilo emotivo; Cecil de Mille le dió el estilo de la grandiosidad y del movimiento. Sus grandes películas producen una sensación abrumadora de dinamismo y de fuerza. Parece ser el estilo de este hombre el símbolo de la vida en acción. Es la energía misma. Aturde en "Los Diez Mandamientos" con la reconstrucción bíblica de una pasmosa plasticidad y luego con la energía imprime al drama misma obra. Chaplin múltiple, de Mille que proyecta la hist en infinitas direcciones.

El público de Chile clarlo bien hasta que su producción máxima Mandamientos", super las películas juntas.

FRANKLIN

Hoy este cine da tres funciones: Matinée: "Sangre y coraje", episodios 10, 11 y 12: "Buenas intenciones", por William Desmond, y la joya Universal: "El maniquí de la Quinta Avenida", por Norman Kerry, y Mary Philbin, además la cómica: "Aparentando grandezas", por Edna Marian. En Vermout y noche: 1.o, "Pedro el Grande", cuya tesis es: Nada hay imposible para el hombre enérgico, que pone su voluntad al servicio de sus aspiraciones. Creación de Emil "Una aventura loca", por

REPUBLICA

Para sus funciones de che ha elegido: "El pecado una de las pocas películas realmente el calificado Grace Darmond y Gaston intérpretes.

En la matinée se exhib novios en un tren de carg y "Corazón de león", por gheart.

Teatro Victor
(HUERFANOS Y SAN ANTONIO)
EMPRESA SDAD. TEATRAL, ANSALDO LIMI
HOY — Domingo 19 de Julio de 1925
COMPAÑIA ARGENTINA DE COMEDIAS
SILVIA PARODI — ENRIQUE AREL
MATINES, a las 3 P. M.:
LA CASA SECRETA
Platea, $ 6. — Niños, $ 3
VERMOUTH, a las 6. P. M.:
LOS CABALLOS DE MADERA
NOCHE, a las 9.30, estreno:
EL ROSAL DE LAS RUINAS
El Miércoles: "LA DIVISA PUNZO".

Cines ALHAMBRA y VICTO
CHILEAN CINEMA CORP.
HOY: 3 P. M. — GRAN MATINEE INFANTI
PROGRAMA DOBLE
ESPECTACULO SENSACIONAL
Estreno de los episodios 1, 2 y 3 de la más serial FOX:
FANTOMA
LO MAS PORTENTOSO en INTRIGAS, AVENTURAS, PASIONES, LUCHAS, PERSECUCIONES
Episodios:
1.o "AL SONAR LAS DOCE".
2.o "LA CAMPANILLA DE LA MUERTE".
3.o "EL TRIPLE PELIGRO".
Y final de la emocionante novela
SANGRE y CORAJE
Especial — HOY — Nocturna
GRAN ESTRENO SOCIAL DE LUJO
La encantadora y predilecta actriz
Viola Dana
se presenta en la simpática comedia METRO GOLDW pololeos y locuras:
"EL CORAZON BANDIDO
La historia de una niña coqueta que cae en las ella misma ha tendido a un galán enamorado.
MAÑANA: GRAN REPRISE
El Alma llora cuando el rostro

HOY 3 P. M. GRANDIOSA MATINEE CON ORQUESTA

Niños $ 1.50 PROGRAMA Cómico y de Aventuras

CHAPLIN

EN SU MAS GRACIOSA CREACION: "EL BOMBERO"

Las dos divertidas comedias del célebre BIGOTES DE COLUMPIO:

"ROSCA HOTEL" Y "ENTRE BRUTO Y MARCO ANTONIO"

Y el drama de aventuras "EL COW-BOY Y LA DAMA"

SPLENDID

DIRECCION: MAX GLÜCKSMANN

6.30 y 10.30 — FUNCIONES — DE GRAN MODA

ESTRENO DE UNA ENCANTADORA COMEDIA "C. B. C." DE ALEGRE HUMORISMO Y VIBRANTE SIMPATIA:

LAS MUJERES PRIMERO

Creación de la encantadora **EVA NOVAK** y del simpático actor **WILLIAM FAIRBANKS**

Las aventuras más encantadoras y variadas, unidas por el hilo de un apasionante argumento. — El amor de una muchacha de alta posición y de un apuesto jefe de caballerizas. — Los reñidos rounds a escobazo limpio entre un gordo matrimonio de sirvientes negros. — Una carrera de caballos que impresiona por la admirable manera cómo fué tomada. — Un poético lago circundado de pinos y cuyas aguas besa la luna, donde en una canoa se unieron para siempre en un apasionado beso la muchacha millonaria y el ex-jockey ganador de los grandes premios.

MARTES UNICAMENTE EN EL **SPLENDID**

LA FORMIDABLE VISION QUE HA SUPERADO A TODO LO HECHO, REALIZANDO EL MILAGRO DE REVIVIR EL MAS BELLO Y DRAMATICO ROMANCE DE LA LEYENDA EGIPCIA:

LOS AMORES DEL FARAON

CREACION CUSPIDE DEL COLOSO DE LA PANTALLA

EMIL JANNINGS

COLABORANDO

HARRY LIEDTKE — PAUL WEGENER

LIDIA SALMONOVA

MILES DE PERSONAS. — CIUDADES ENTERAS RECONSTRUIDAS. — DERROCHE DE MILLONES DE DOLLARS.

SUPER PRODUCCION PARAMOUNT. — EXCLUSIVIDAD ABSOLUTA DE MAX GLÜCKSMANN

MORALIDAD

SPLENDID THEATRE

Hoy matinée a las 3, con Chaplín y Mary Miles Minter; 6.30 y 10.30, "Las mujeres, primero", por Eva Novak y William Fairbanks

Notables e interesantes programas de estrenos ofrece para las funciones de hoy la aristocrática Sala del Splendid. Va, en una grandiosa matinée que comenzará a las 3 P. M., un gracioso Programa cómico de Max Glücksmann, compuesto del estreno de la copia nueva de "Chaplín Bombero", la más divertida de las creaciones del insigne bufo; completado por el estreno de las dos graciosas películas: "Rosca Hotel" y "Entre Bruto y Marco Antonio", las cómicas más graciosas del mundo; creación fenomenal del célebre Bigote de Columpio y el Patas de Carburo. Terminará esta función con la emocionante película de aventuras: "El Cow-Boy y la dama", creación de la encantadora Mary Miles Minter.

En las funciones de 6.30 y 10.30 P. M.: "C. B. C.": "Las mujeres primero", comedia que posee el más alegre humorismo y la más vibrante simpatía. ¿Las mujeres primero? ¿Siempre? ¿Por toda la vida? Las mujeres siempre deben estar primero cuando se trata de dorarlas. Pero cuando se trata de dirigir un hogar o un negocio hay que exclamar "a veces". Así, por lo menos lo prueba la linda actriz Eva Novak con el gran actor William Fairbanks en esta producción cinematográfica. Surgen en esta visión las aventuras más variadas y encantadoras, unidas por un hilo de un apasionado argumento. El amor de una muchacha de alta posisión y de un apuesto jefe de caballerizas. Los reñidos rounds a escobazo limpio entre un gordo matrimonio de sirvientes negros. Una carrera de caballos que impresiona por la admirable manera con que fué tomada.

En la función de 9.30 P. M., irá la exhibición del gracioso programa cómico, Max Glücksmann en que está la producción: "Chaplín bombero".

T. REPUBLICA

Dirección: Max Glücksmann

HOY: Matinée, estreno de

"El todo por ella"

y una graciosa cómica final. Especial y noche, estreno F. N. C.:

"El pecado de mi madre"

EL MARTES SE ESTRENA EN LA SALA IMPERIO EL FILM DESCRIPTIVO Y CIENTIFICO TOMADO POR Mr. MARTIN JOHNSON, "RASTREANDO LA FAUNA DEL AFRICA"

Pasado mañana se estrenará en la Sala Imperio, una película extraordinaria cuya filmación ha costado más de dos años de audaces y peligrosos trabajos. Se trata de la cinta descriptiva y científica que relata la excursión de Mr. Martin Johnson y su esposa al interior del Africa, atravesando el corazón de las selvas. Se titula ese film: "Rastreando la fauna del Africa", y presenta los aspectos más originales de la vida animal en esas regiones tropicales. Se ha tomado con gran peligro de los operadores, escenas sensacionales de luchas entre leones y tigres entre panteras y rinocerontes, entre llamas y bizontes, etc., etc. También se ven las arduas luchas que sostienen los aborígenes contra estas fieras y todas las tragedias que se producen a menudo en la eterna batalla del hombre contra la naturaleza salvaje. A las escenas de gran emoción se mezclan escenas pintorescas de la vida en los pueblos y chozas de los nativos y asimismo notas que muestran aspectos hasta hoy no estudiados de ciertos animales.

Pocas veces se ha ofrecido al público un film tan interesante como este y de tanta emoción. No es un arreglo caprichoso de escenas tomadas por casualidad, sino la labor temeraria de tres años hecha por gentes puestas al servicio de la ciencia.

Prefiera usted los teatros de Aurelio Valenzuela B. y Cía.

Reserve sus entradas TEMPRANO

Matinée monstruo-Hoy

ESMERALDA (a la 1.30) BRASIL Y O'HIGGINS

SETIEMBRE A LAS 2.30

SANGRE Y CORAJE por JACK PERRIN

Lobos de Montmartre

La novela de una apache heroica. PARAMOUNT POR GLORIA SWANSON

ESMERALDA

Hoy selecta a las 4.15

PEDRO EL GRANDE por JANNINGS

SETIEMBRE Y BRASIL HOY: VERMOUTH Y NOCHE PARAMOUNT DE CECIL DE MILLE

Los Enemigos del Matrimonio

LA PELICULA MODERNA MAS LUJOSA ::: LA HISTORIA DE UNA FELICIDAD DESTRUIDA DE UNA ESPOSA DE 18 AÑOS Y UN MARIDO DE 21 ::: CREACION DE JULIA FAYE Y ROD LA ROCQUE, PROTAGONISTA DE "LOS 10 MANDAMIENTOS"

ESMERALDA Y O'HIGGINS: HOY

AMOR y GLORIA

Vermouth — y — noche

Adaptació — de la — obra — de — Penella

PARAMOUNT EXTRA POR ANTONIO MORENO —:— Y —:— STELA TAYLOR

LAS AVENTURAS DE UN CABALLERO SALTEADOR, ESTILO "ROBIN HOOD"

En cada función hay, además de la obra principal, actualidades comedias — Y — BUENA MUSICA

LA SALA IMPERIO ANUNCIA HOY TRES FUNCIONES

Extraordinario atractivo tienen las funciones que se anuncian para hoy en la Sala Imperio. En la matinée se proyectarán los episodios correspondientes a la segunda función de la gran serie de intrigas, misterios, aventuras, luchas y persecusiones: "Fantomas", obra que ha constituído el más formidable suceso del año en la materia. Estos episodios se titulan: "Los siete cuchillos", "La Cadena Humana" y "El altar del sacrificio", y en ellos llega la acción a su más alto grado de sensacionalismo. A parte de esto, se exhibirán las tres graciosísimas obras bufas que forman el Programa Cómico N.o 28, y que son: "Como gallina en corral ageno", creación del Chato Pollard; "Sálvese quien pueda" o "Pica-Pica", comedia Mack Sennett en que trabajan los mejores bufos y las chicas atléticas; y "Agapito buen ladrón", obra en que Larry Semon luce habilidades cowboyescas jamás superadas. Es una matinée doble de gran interés.

Para las funciones sociales de la tarde y la noche, se anuncia el estreno de una interesante obra Metro-Goldwyn Mayer de Luxe, marcas que bastan para significar los méritos de este film. Es una comedia dramática en que se desarrolla con gran talento una trama pasional intensa que subyuga al espectador y lo mantiene en constante tensión hasta el desenlace de la misma. La obra está situada en ambientes aristocráticos que nos permiten ver los elegantes salones de la nobleza italiana e inglesa, sus fiestas, grandes recepciones, etc., etc. Es una cinta en que el lujo sirve de magnífico complemento a sus extraordinarios méritos intrínsecos. La interpretación de "Juzgada infiel", es uno de sus principales factores de éxito. La bella Laurette Taylor hace el rol principal con intensidad y simpatía, secundada por el galán Tom Moore y por Warner Oland y otros artistas en forma encomiable. La labor de conjunto es sencillamente magnífica.

"Juzgada infiel", se proyecta en especial y nocturna, con programa extra de música.

NOVEDADES

Para las funciones de especial y noche, estrena este cine la producción de lujo, titulada: "El alma llora cuando el rostro ríe", creación de Bárbara La Marr. Para la matinée, estrena el divertido "Programa cómico N.o 28". Con Agapito, El Turnio, Bunster Keaton, etc., además se presenta a Wesley Barry (Canillita), en su última creación: "Corazón de hermano".

THE UNIVERSAL PICTURES CORPORATION ESTRENARA EL MARTES PROXIMO "EL ULTIMO PELDAÑO", CREACION DE VIRGINIA VALLI Y STANLEY FORREST

The Universal Pictures Corp., presentará pasado mañana un estreno de singular importancia y que será una nueva demostración de la bondad de la producción de esta gran empresa estadounidense.

La obra en referencia se titula: "El último peldaño", y es un trabajo lleno de vigor dramático y hecho con esa simplicidad de detalles que son el mejor exponente de la calidad de las cintas de esta casa. "El último peldaño", es una obra que en realidad es un canto a la mujer, a su concepto de la vida y al espíritu de sacrificio que domina en todas las acciones de su vida. Primero como novia, ayudó al hombre a trabajar hasta conseguir el triunfo; luego el hombre al verse triunfante olvidó a su abnegada compañera y creyó que el triunfo era su obra exclusiva y se dedicó a devaneos y pasatiempos y sólo cuando estaba nuevamente al borde del abismo, su mujer, su angel tutelar, llega y sacrificándose nuevamente lo salva de la ruina.

Principal protagonista de esta obra es Virginia Valli, la hermosa actríz que tan brillantes producciones ha hecho y que aquí culmina con esta creación maizzo de sobrieda y de justeza Stanley Forrest y la hijita de Priscilla Dean colaboran con eficacia al éxito de esta nueva producción Jewel y de Luxe de The Universal Pictures Corp., que se estrenará pasado mañana en los teatros Brasil y Setiembre.

"MARIA DEL CARMEN", MAÑANA EN LA SALA IMPERIO

"MARIA DEL CARMEN". — La famosa manufactura francesa Gaumont, que cuenta con triunfos tan inmensos como los obtenidos con "El Pensador" y "Jocelyn", nos vuelve a asombrar con otra obra que puede conceptuarse como uno de los más felices aciertos no sólo del cine europeo, sino mundial. En efecto, con una maestría digna de su fama, Gaumont ha llevado a la pantalla el famoso drama de Filú y Codina, titulado: "María del Carmen", una de las producciones más hermosas y de más fuerza dramática del ilustre autor de "La Dolores". Este film no es sólo admirable por su espléndida realización artística, sino por el acierto con que los protagonistas han sabido interpretar el alma española, sus personajes, sus costumbres, sus pasiones, manteniéndose siempre en el término justo y sin caer un sólo instante en la exageración. Es por esto que este film puede considerarse un trozo admirable de la vida española, ya que en todo el desorrollo no hay una pincelada que choque o desentone. La acción se desarrolla en los famosos Jardines de Murcia, y es vibrante, patética, apasionada, plena de ese fuego que distingue al alma española y que los franceses han sabido traducir en una forma que ha despertado unánime admiración. Para el estreno de "María del Carmen" en París, fueron invitados algunos escritores de la talla de Paúl Bourget y Henry Bordeaux. Para la interpretación se eligió una artista que une a su belleza excepcional, un temperamento dramático. Ella es Arlette Marchal, a quien ha conocido nuestro público en "La dama de la cinta de terciopelo". Arlette Marchal hace la caracterizacin de "María del Carmen" con tal acierto como tal vez no habría podido hacerlo una hija legítima de España.

Esta cinta pertenece a la Cinematográfica Italo Chilena y será dada a conocer en las funciones de moda de mañana Lunes en la Sala Imperio.

LILIAN GISH IMPERIO DOROTHY GISH

LA RECORDADA INTERPRETE DE "LA MONJITA"

LAS HIJAS DE LA REVOLUCION FRANCESA

Las Huérfanas de la TEMPESTAD

DIRECCION **D. W. GRIFFITH**

EN LA GRANDIOSA EPOPEYA DE LA LIBERTAD SE ENGASTA UNA HISTORIA LLENA DE EMOCION, DE BELLEZA Y DE LA MAS PURA REALIDAD.

JUEVES 23

LA PELICULA QUE GRABA CON CARACTERES MONUMENTALES LA PAGINA MAS GLORIOSA DE LA HISTORIA: LA REVOLUCION FRANCESA.

PRODUCCION **ARTISTAS UNIDOS**

TEATRO Av. MATTA

Av. Matta frente San Isidro

T. Inglés 122, Matadero

MATINEE GRANDIOSA A LAS 3

ESTRENO DEL 1.ER CAPITULO DE LA PELICULA QUE UD. NO OLVIDARA EN SU VIDA

LAS TRAGEDIAS DEL AMOR

ADEMAS:

"LOS MANIQUES DE LA QUINTA AVENIDA"

— POR —

MARY PHILBIN Y NORMAN KERRY

EN ESPECIAL DE GRAN MODA, A LAS 6.30 Y NOCHE 9.30

El estreno Paramount de mayor emoción en el que por primera vez, está la realidad de la vida en su más impresionante sencillez.

LA CUNA DE MI AMOR INTERPRETADA POR **ETHEL CLAYTON** (La amarra que ata dos vidas)

No es el drama de los gestos ni de los gritos, pero todo el dolor callado de los minutos se escurre ahí gota a gota.

La única película en donde está retratada toda la vida entera de los hogares, la verdadera realidad de la vida, la callada silenciosa, la que comienza en comedia y termina en drama.

IMPERIO

HOY: 3 P. M., Matinée infantil doble, a gran orquesta. Espectáculo sensacional

NIÑOS: $ 1 50

EXHIBICION DE LOS EPISODIOS 4, 5 Y 6, SEGUNDA FUNCION DE LA SERIE MAS SENSACIONAL DE INTRIGAS Y AVENTURAS

FANTOMAS

EPISODIOS
Los Siete Cuchillos
La Cadena Humana
El Altar de los Sacrificios

SALVESE QUIEN PUEDA o PICA-PICA, comedia GALLINA EN CORRAL AJENO, por Cachivache Mack Senneth; AGAPITO, BUEN LADRON; COMO

Programa Cómico 28

ESPECIAL, 6.30 P. M. — HOY — NOCTURNA, 9. 40 P. M.

METRO-GOLDWYN DE LUXE presenta a la actriz más hermosa del cine

LAURETTE TAYLOR

y al simpático galán

TOM MOORE

con el formidable WARNER OLAND, intérprete de malvados

EN LA HERMOSA COMEDIA SOCIAL DE INTENSO ARGUMENTO

Juzgada Infiel

Los hombres canallas son los que empañan la reputación de su propia esposa

En los más aristocráticos salones suele haber bajezas y miserias

MARTES: el espectáculo más original e interesante:

Rastreando la fauna del Africa

— La película descriptiva y científica más sensacional

MIERCOLES: DIA DE MODA

LA HERMOSA Y RUBIA ACTRIZ

EILEEN PERCY

os hará conocer todos los inconvenientes del shimmy y del flirt, las manías del siglo, en la graciosa comedia FOX DE LUXE

LOCURAS DEL JAZZ

¿SERA CIERTO QUE EL AMOR CURA TODOS ESOS MALES? LA PROTAGONISTA DE ESTE FILM OS LO DIRA

Pasado mañana: la obra

máxima del esfuerzo y la temeridad. La notable expedición de Mr. Martín Johnson y señora al centro del Africa:

Rastreando la fauna del Africa

La más formidable lucha del hombre contra las fieras. Film de gran emoción

"LOS AMORES DEL FARAON"

Será estrenada en el Splendid Theatre el próximo Martes de Moda

La Casa Max Klückmann presentará el próximo Martes, en el Splendid Theatre, únicamente, el estreno gigante del año. "Los amores del Faraón". La única cinta de reconstrucción histórica, cuyo argumento tiene una tan apasionante dramaticidad que hace olvidar hasta el mismo increíble derroche que se gastará en su ejecución. La reconstrucción histórica se hizo con una fidelidad tan absoluta que hasta el más mínimo detalle asombra. Se consult detenidamente a los más grandes egiptólogos y aún se llamó a los sabios más eminentes de la Arqueología. El Museo Británico proporcionó preciosos elementos. El célebre museo de Bulacq, de el Cairo, donde se guarda la más preciosa colección egiptóloga suministró gran cantidad de objetos y detalles que él sólo posee. Son 40 siglos revividos de un golpe de varillita mágica. Son las milenarias pirámides de Cheops, Chefrén y Micerinos, que aún hoy día se pueden admirar cerca de la adehuela de Gizeh. Son los suntuosos templos del culto egipcio. El templo de Isis, la esposa de Osiris y el Gran Templo del Ptah, el dios Menphis. Es el bárbaro lujo de una corte de tiranos y de déspotas, que se decían hijos de Ahmón-Rhá, el radiante disco solar. La ciencia, la tradición, la fidelidad, la estética y el sentido artístico son los grandes factores que colaboran en "Los amores del Faraón", para hacer de esta visión el esfuerzo más grande de los humanos. La interpretación está a cargo de un grupo célebre de artistas del cine. Emil Jannings, el actor coloso, el que ha creado una nueva mímica y un nuevo sentido de interpretación, llega a la cumbre del arte en el rol de Amenes, el Señor de Tebas, Faraón del Egipto, que todo lo tuvo y todo lo codició, pero que su pasión por una esclava de Galilea le redugera a la oscuridad y a la muerte. Dagny Servaes, la actriz de asombrosa belleza, es Teonis, la bella esclava Galilea. Harry Liedtke, es Ramfis, el muchacho que ama y se enamora de la esclava Teonis, es el salvador del Egipto en los trágicos días en que los etiopes lo habían invadido. Paul Wegener, es el bárbaro rey Samlak, rey de los etiopes, feroz y rico cuyas huéstedes guerreras, de blancos cascos, eran más numerosas que las arenas del desierto. Este monumento de la cinematografía mundial se estrenará el próximo Martes en la elegante Sala del Splendid.

ALHAMBRA Y VICTORIA

Hoy tres funciones. — Como es habitual, en los días Domingos, estos teatros ofrecen hoy tres grandes funciones. En la matinée proyectarán un programa doble, compuesto en primer término, de los siguientes episodios: 1, 2 y 3 de la emocionante serial presentada hasta hoy: "Fantomas". Esos capítulos se titulan: "Al sonar las doce", "La Campanilla de la muerte" y "El Triple Peligro". A continuación se dará término a la exhibición de la serie "Sangre y coraje", con los últimos episodios que son los más emocionantes.

En la especial y nocturna se proyecta la hermosísima creación de Viola Dana, la actriz favorita de nuestro público: "El Corazón Bandido", comedia social de gran lujo en que se narra la historieta de una muchacha coqueta que cae en sus propias redes cegada por una pasión. Viola Dana, secundada por artistas de méritos, hace un trabajo magnífico.

OLIMPIA

Tres funciones sociales. — Brillantes y concurridas prometen estar las tres reuniones sociales que han de verificarse hoy en el Olympia, y en las que se desarrollará un interesante programa de cine y concierto, proyectándose en la matinée la hermosa cinta por Betty Compson: "La sombra blanca", y en las secciones de tarde y noche, la producción dramático-social: "Jacqueline", cuya protagonista es Shirley Mason.

POLITEAMA

"El pecado de mi madre". — Tarde y noche, estreno de la cinta que se titula: "El pecado de mi madre", y presenta el lado trágico de la vida. Interpretada por Grace Darmond. En la selecta: "El desafío escarlata". Para matinée se proyectará: "Corazón de león", aventuras y escenas sentimentales, hazañas del famoso perro: "Strongeart". Además, Chaplin aventurero".

EL MARTES SE ESTRENARA "LA DIVISA PUNZO"

El teatro argentino día a día aumenta su acervo artísitico con nuevas producciones y que reflejan el anhelo de los autores de producir obras de enjundia encauzadas en el sentido de la más pura honestidad artística.

Así entre estas podemos citar "La Divina Punzo", comedia dramática que aún se mantiene en el cartel en la Argentina a pesar de haberse estrenado hace dos años.

Esta preferencia se comprende porque el público ha visto revivir en la escena toda la época tormentosa de la tiranía de Rozas, admirable mote combinado con un argumento pasional y emotivo.

El autor, el Dr. Paul Groussac, historiador eminente y dramaturgo afortunado, ha conseguido con "La Divisa Punzo", conmover el alma argentina, triunfando ampliamente en sus dos aspectos.

"La Divisa Punzo" será estrenada el Martes próximo con decorado hecho especialmente para la obra, con trajes copiados de los de la época y con muebles y utensilios auténticos que son de propiedad de la compañía.

La obra será montada con gran lujo e iniciará el tren de grandes estrenos de la moderna producción argentina que nos dará a conocer la compañía Parodi Arellano.

T. SANTIAGO

Empresa: E. BOUQUET

HOY

Matinée: 3 P. M.

Vermouth: 6 P. M.

Noche: 9.30

Grandioso éxito de la Cía. SI POSS YFORRAY

La Cantinera del 4.º de Línea

VERMOUTH: Grandiosa función de gala en honor de los Veteranos del 79

EL PROXIMO GRAN ESTRENO DE ARTE

El Consortium Cinematográfico de Chile presenta el notable film "El Príncipe Hermoso", obra que interpreta Jaque Catelain y Natalia Kovanko

El Consortium Cinematográfico de Chile, va a presentar en las salas de esta ciudad una obra que acaba de ser considerada en Europa como un verdadero monumento de arte y de belleza de la cinematografía moderna. Esta película es el film francés "El Príncipe Hermoso", obra que registra en sus escenas una infinita variedad de emociones para el público. Hoy en día se requiere espectáculos de esta naturaleza en que el argumento reuna una serie de aspectos que nos conduzcan a diversos horizontes, así vemos, por ejemplo, en "El Príncipe Hermoso", que al lado de una exótica escena del Oriente, en su más apasionado ambiente, reluzca el Occidente con su civilización absoluta y sus costumbres refinadas y progresistas.

La comedia se inicia en el lejano mar del Este: allí, un yatch surca aquellas aguas cálidas y apacibles y pronto la aventura se destaca a su capitán, que es un Príncipe que viaja por placer. Se desarrolla un episodio en que interviene la acción de ambas partes, es decir, que el hermetismo del Oriente lucha contra la curiosidad arrolladora de Europa.

Es aquí donde la novela adquiere una faz llena de atracción y de misterio. El Oriente pleno, aquél que aún no ha llegado al romance, y que se desprende de la leyenda y de las narraciones novelescas, es el que surge aquí, trágico, cruel, con sus serrallos y sultanes que solamente piensan en saciar sus apetitos y olvidan toda piedad y conmiseración por las víctimas. Entre ellas abundan las desencantadas, tan conocidas por Pierre Loti, y ellas son las que comienzan a escribir su página de libertad arriesgando su vida y todo lo suyo por sacudir un yugo insoportable y cruel.

El romance de amor se insinúa entre una bella odalisca y el Príncipe Hermoso que viaja por placer. Y para llevarse a aquella flor de invernadero que a pesar de todo se agota en su palacio de cirstal templado, se entabla una lucha que es la que da una vida intensa y fuerte a esta película que está llamada a ser una de las más interesantes de la temporada actual.

La interpretación está a cargo de Jaque Catalain, el célebre actor tan igual al Príncipe de Gales y que ha estado de actualidad debido a ciertas circunstancias de confusión con el real personaje.

Actúa con él la bella Natalia Kowanko.

SALA IMPERIO. — Matinée: "Fantomas" y "Programa Cómico 28". — Especial y nocturna: "Juzgada infiel".

ALHAMBRA Y VICTORIA. — Especial y nocturna: "El Corazón bandido"; matinée: "Fantomas", 1.a y "Sangre y Coraje" final.

IMPERIAL. — Matinée: "Fantomas", 2.a; y "Sangre y Coraje", final. Especial y nocturna: "El alma llora cuando el rostro ríe" y "Maciste emperador".

CENTENARIO. — **Madrid esquina de Central.** — Matinée: "Fantomas" 1.a, y Cómico N.o 27: especial y nocturna: "Corazón de hermano".

ODEON.—(A. Barroso 768).—Especial y noche: "refugio", por Catalina Mac Donald. Matinée: "El desafío escarlata" y "Una cuestión de honor".

PEDRO DE VALDIVIA.—Matinée, primera función de "Sangre y coraje", por Jac Perrin, Mary Mills.

En especial y noche: "Esposa olvidada", por Betty Compson.

EXCELSIOR. — Matinée, tercera función de "Sangre y coraje", "La marca del zorro", por Douglas Fairbanks y programa cómico Universal. Especial y noche: "Los maniquíes de la Quinta Avenida", por Norman Kerry y Mary Philbin.

ATENAS.—Matinée: "Corazón de hermano", por Canillitas: "Los maniquíes de la Quinta Avenida", por Norman Kerry y cómicas Universal. Especial y noche: "El valor de la belleza", por Marión Davies.

OLYMPIA.—Matinée: "La sombra blanca", por Betty Compson. Tarde y noche: "Jacqueline", por Shirley Mason.

LIGA DEL TRABAJO.—Matinée, segunda función de "Sangre y coraje", por Jack Perrin, Hoot Gibson en "Entre dos amores", cómica final. Especial y noche: "Los lobos de Montmartre", por Gloria Swanson, y cuarta de "Sangre y coraje".

NOVEDADES.—Matinée, programa cómico. Especial y noche: "El alma llora cuando el rostro ríe".

REPUBLICA.—Especial y noche: "El pecado de mi madre", por Grace Darmond. Matinée: "Viaje de novios en tren de carga", por Tripitas y "Corazón de león", por el perro Strongheart.

POLITEAMA. — Matinée: "Corazón de león", y "Chaplin aventurero".

Selecta: "El desafío escarlata".

Especial y noche: "El pecado de mi madre".

FRANKLIN.—Matinée: "Sangre y coraje", cuarta función, "Buenas intenciones", por William Desmond y "El maniquí de la Quinta Avenida", por Norman Kery y Mary Philbin.

Especial y noche: "Pedro el Grande",
por Emil Jannings y "Tu
ca", por Jack Hoxie.

MINERVA.—Matinée, a las
ta de "Sangre y coraje", por
rrin; fin de "La hija del
cómica.

Especial y noche: segunda
"El rey de París", y "Tu
París", por Edena Purrin

ELECTRA. — Catedral, esquina
yor.—Matinée, a las 3: "La
rosa", cinta al estilo de "La
zorro", y "El todo por ella",
Compson.

Especial y noche: Un magnífico
F. N. C., de bellísimo argumento
roes y esposos", por Catalina
nald.

AVENIDA. — Tarde y noche
grande", por Emil Jannings
"Maciste emperador", y 28.o
mico "Imperio".

LIBERTAD.—(Plaza Yungay)
"La fuerza de la inocencia"
lliam Farnum. Especial y
querer aparentar", por Viola

SALA ORIENTE. — Matinée
ros", por Tom Mix. Especial
"Pedro el Grande", película
"Tragedias de amor", por Emil

IRIS.—Matinée: tercera
segunda época de "Sangre
por Jorge O'Hara y Luisa
ma de cow boys y la cómica
drinar un casorio".

Especial y noche: estreno
gran lujo: "El suplicio", por

AVENIDA MATTA.—Matinée
"Las tragedias del amor" y
de la Quinta Avenida", por
y Norman Kerry.

Especial y noche: "La casa
por la bella Ethel Clayton.

MUNDIAL Y COLON.—Especial
che, 9.30, France Delhia, en
que no sangra", y "El blanco

Matinée del Mundial, a las 2
en "El ave de rapiña", tercera
gre y coraje", y "Un
"Agapito y su cangrejo" y
hecho"...

Matinée del Colón, a las 2
ra función de "Fantomas",
"Sangre y coraje", y "Un
"Agapito y su cangrejo" y
al hecho".

RELICIAS. — Especial, 6
emperador", y fin de "Sangre
Noche, 9.30: "Maciste
William Desmond en "Buenas
nes".

Matinée, a las 2.30, cuarta
"Sangre y coraje"; Edmundo
go sin trampas", y "Un
"Agapito" y su cangrejo",
hecho", y "Venganza frustrada".

HIPPODROME CIRCO

ARTESANOS ESQUINA SALAS

HOY — Domingo 19 de Julio — HOY

MATINEE DOBLE, A LAS 3 P. M.
Primera jornada:

El Rey de París

Primer episodio:

SANGRE Y CORAJE

ESPECIAL Y NOCHE:
Segunda jornada:

EL REY DE PARIS

MAÑANA LUNES, ESPECIAL Y NOCHE
SOMBRA BLANCA

Excelsior

INDEPENDENCIA, FRENTE ESCUELA DE MEDICINA

MATINEE TRIPLE, A LAS 2 EN PUNTO

"LA MARCA DEL ZORRO"

Super-creación por Douglas Fairbanks:

"SARGRE Y CORAJE"

2.a función de la emocionante serial.

ESPECIAL, 6.05.—UNA JOYA UNIVERSAL.— NOCHE, 9.20

LOS MANIQUIES DE LA 5.a AVENIDA

Una novela pasional de la vida dolorosa de esas encantadoras chiquillas que marchitan su vida entre el lujo de los grandes magazines de la 5.a Avenida.
Creación sublime de los recordados protagonistas de "AMORES DE UN PRINCIPE".

NORMAN KERRY Y MARY PHILBIN

Atenas

MAESTRANZA, ESQ. AVENIDA MATTA

MATINEE TRIPLE, A LAS 2.30

"CORAZON DE HERMANO"

La bella creación del popular CANILLITAS.

"LOS MANIQUIES DE LA 5.a AVENIDA"

Creación de Norman Kerry y Mary Philbin.
COMICO UNIVERSAL

ESPECIAL, 6.30.— UNA JOYA PARAMOUNT.— NOCHE, 9.30

EL VALOR DE LA BELLEZA

Vibrante y encantador tema pasional, drama social de hondo sentimiento y fuerte pasión, creación insuperable de la hermosa y elegante actriz

MARION DAVIES

PROGRAMAS DE HOY

SPLENDID THEATRE—(Huérfanos 1048)—Hoy, matinée, a las 3 P. M. Niños, $ 1.50: "Chaplin bombero", "Rosca hotel", "Entre Bruto y Marco Antonio"; cómicas, por Carlitos, El Bigote de Columpio y El Patas de Carburo y "El cow-boy y la dama", por Mary Miles Minter.

6.30 y 10.30 P. M.: "Las mujeres primero", comedia "C. B. C.", por Eva Novak y William Fairbanks.

9.30 P. M.: "Programa cómico de Max Glücksmann".

Teatro Miraflores

Para hoy Domingo este Teatro anuncia 3 GRANDES FUNC
PRIMERA FUNCION, A LAS 3 P. M. EN PUNTO
Grandiosa función cómica: **SALCHICHAS CALIENTES**
Chaplin II, y el estreno de la gran film **COMPAÑEROS**,
Mix. Hermosa creación del rey de los cow-boys.

— PRECIOS —

Palcos 6 entradas	$ 10.00	Balcón niños
Platea niños	$ 1.40	Balcón grandes
Platea grandes	$ 2.20	Galería

SEGUNDA FUNCION, A LAS 4.35 P. M.
¿Calvetti? Sí; Calvetti se presenta por primera vez a esta
gante sala con todo su cortejo de parodias. El más célebre
que ha actuado en Chile.
Siendo el ídolo de los niños de **tres a ochenta años**,
1.o **¡FUEGO!** fantasía mágica; 2.o **EL JARDIN DE LAS**
3.o **SOMBRERO ADIVINADOR**; 4.o **LLUVIA DE PLATA**.
Además, se pasará la gran comedia cómico **LA POUPEE**
tanto ha gustado al público de Santiago.
¡Niños! Hoy no deben faltar al Teatro Miraflores,
tan prodigioso mago de la escena mágica.
TERCERA FUNCION, A LAS 6.30 P. M.

"TORMENTOS AMOROSOS", por POLA NEGRI

La más bella creación de esta divina actriz, en la que
alma y vida; es un argumento pasional que ella misma
Un drama de amores desarrollado en el París elegante.
jer que había hecho la desgracia de un hombre era la misma
había hecho la felicidad de otro. Eso es la mujer: Angel
ama y Demonio cuando no sabemos hacernos amar. En una
alma femenina están todas las abnegaciones y todas las
y la ciencia del amante está en saber descubrir el néctar
apartar el veneno.
Vea Ud. esto en **TORMENTOS AMOROSOS**, por **POLA**
Gran orquesta Jazz-Band. Reserve sus entradas en la

IMPERIO MARIA DEL CARMEN

Mañana
Estreno
EXC. DE LA Cía.
CINEM. ITALO - CHILENA

Una veta inagotable de poesía y de romanticismo, da un vehemente arranque a la trama imaginada por FELIU y CODINA. Algunas originales escenas de FIESTAS ARABES, una endiablada FANTASIA, añaden a la acción ya de por sí en extremo apasionante, atracciones que serán gustadas por nuestro público. la patética historia de amor de MARIA DEL CARMEN adquiere, además, un relieve admirable en la interpretación de "ARLETTE MARCHAL,u na delicada belleza de líneas puras, cuyos encantos dejarán un recuerdo imborrable.

GAUMONT

ha penetrado con esta super-producción, filmada en los
magníficos y característicos paisajes de los JARDINES
DE MURCIA, en lo más íntimo del alma española;
sondeado sus pasiones y sus alegrías con un proceso
cológico de agudeza exquisita; ha reproducido fiestas
picas y costumbres pintorescas con una verdad de
pretación que nos hace asistir a escenas de un realismo
naturalmente vivido. Nada de exageración, nada de
celades fuera de tono. Es un trozo de vida española
asume a nuestros ojos el encanto y la fuerza emotiva
la realidad.

INFORMACIONES CABLEGRAFICAS DEL EXTERIOR

DE NUESTROS CORRESPONSALES ESPECIALES VIA EASTERN Y ALL AMERICA CABLES INC. Y DE "THE UNITED PRESS". LOS ORIGINALES DE TODOS LOS CABLEGRAMAS QUE SE INSERTAN EN ESTA SECCION ESTAN A DISPOSICION DEL PUBLICO EN ESTA IMPRENTA.

Comentarios sobre el proceso al profesor Scopes

Mr. Bryan estima que los defensores de la teoría de la evolución carecen de todo sentimiento altruista. — Lo que opina Mr. Darrow. — Los argumentos que presenten ambas partes en defensa de sus doctrinas

(Correspondencia cablegráfica de Julián Thuxley, especial para "La Nación")

OXFORD, 18. — Mr. Bryan utiliza como argumento de primera fuerza el hecho de que no exista una uniformidad absoluta de opiniones entre los evolucionistas. Parece olvidar que existen tres ramas y una gran cantidad de sectas de cristianismo, entre las que existen divergencias mucho más grandes y enconadas que las que separan a los evolucionistas. No hay desacuerdo alguno entre los biólogos de que la evolución ha tenido lugar y que ella se aplica tanto al hombre como a los otros organismos. El propio cuerpo de Mr. Bryan contiene más pruebas evidentes de la teoría de la evolución que las que se necesitarían para condenar un hombre a muerte.

El desarrollo humano es aún más sorprendente. ¿Se dan cuenta los fundamentalistas de que antes de su nacimiento han pasado al través de una época en que tienen cola que en otra fase aún anterior su constitución semejaba a la de los peces y que su origen fundamental es una sola y única célula? La evolución es evidente en el desarrollo de cualquier ser humano.

¿Cuándo se darán cuenta todos los fundamentalistas que el adorar a un libro, es tan estúpido y perverso como adorar a una imagen de piedra y sus consecuencias son mucho más peligrosas?

Es una cosa que sorprende que debido a su excesiva fe en las anticuadas y no indispensables ideas de la Biblia, ellos pongan en peligro el verdadero propósito de la misma.

Este es el verdadero asunto que se encuentra en discusión y que deberá ser resuelto por el tribunal. Mientras tanto los fundamentalistas pueden alegrarse de que están haciendo todo lo posible por arrancar a los Estados Unidos la dirección del mundo en todo orden de ideas, que asumió después de la guerra, poniéndolos en ridículo ante el resto de la civilización. —(Especial).

DAYTON 18.—Durante un descanso en los momentos en que fué suspendida la sesión, los señores Bryan y Darrow hicieron a los representantes de la prensa algunas declaraciones exponiendo sus ideas con respecto a la evolución en su relación con la religión.

Mr. Bryan tachó a Mr. Darrow de "agnóstico" y aseguró que el juicio de Mr. Scopes "no implicaba una conspiracin contra la biblia cristiana". Dijo que el juicio de Mr. Scopes abriría los ojos al mundo con respecto a la teoría de la evolución, que según él, es un proceso imaginario enteramente sin pruebas, que comienza ciertamente con la vida, pero que no explica la vida misma. Esta hipótesis hace a todo lo existente depositario de alma viviente y animal y si tal hipótesis fuera cierta, todos nosotros seríamos asesinos por el mero hecho de matar una mosca. En resumen, la teoría de la evolución enseña que el hombre desciende de un animal siguiendo un proceso en virtud del cual, el más fuerte mata al más débil. Los que creen semejante teoría están privados de los sentimientos de altruismo que vienen con la civilización.

Mr. Darow dice a su vez: "No he oído nunca decir que los hombres de ciencia pidan auxilio a las leyes para obligar a adoptar una creencia determinada respecto a sus teorías; los hombres de ciencia han propiciado siempre la más completa investigación en el terreno científico y empiezan por tomar en consideración las objeciones que se hacen a sus teorías para modificar o cambiar sus opiniones, adaptándose a los hechos. En verdad que respecto a la inmortalidad de un Dios yo soy "agnóstico" y me declaro ignorante en la materia. Creo que es mucho más imaginaria la teoría de Mr. Bryan cuando asegura que Dios le creo a su imagen; se hace difícil comprender cómo un hombre inteligente puede creer que la sola ampliación de su retrato viene a constituir la imagen de Dios. En este punto soy completamente "agnóstico" y nada creo.

Es cierto que en mi opinión el hombre está en gran parte dominado y controlado por fuerzas que le rodean y tengo la convicción de que esta creencia me da más pleno conocimiento del prójimo y me hace más amable y más caritativo con él. Por mi parte, no abrigo el deseo de que el mundo abandone la idea de Dios.

Sobre si el hombre debe mostrarse o no orgulloso de sus antecesores no es cuestión que interese a la ciencia y aquellos que se interesan en buscar la verdad son únicamente los que deben profundizar en la materia. El Lunes se reanudará el juicio de Mr. Scopes; entre tanto los hombres de ciencia trabajan afanosamente para preparar sus alegatos científicos.—(U. P.)

NEW YORK, 18.— A pesar de su rápida terminación, el juicio en contra del profesor Scopes, afecta considerablemente todo el país, teniéndose informaciones que ha aumentado en forma considerable la venta de libros relativos al evolucionismo, con lo que se tiene por resultado que numerosas reuniones y asambleas discuten el evolucionismo.

Las iglesias fundamentalistas del país entero apoyan al señor Bryan, y a los círculos conservadores.

La prensa de todo el país, con excepción de los diarios religiosos se manifiesta en contra del proceso, diciendo que el fiscal ha sido mal guiado, y agrega que con ello se va en contra de la religión constituída.—(U. P.)

Forma en que será presentada la prueba científica

DAYTON, 18. — Es creencia general que el profesor Scopes será declarado en breve convicto del delito que se le acusa, después de lo cual la defensa apelará ante el tribunal superior, en donde espera presentar las declaraciones de hombres de ciencia.

La prueba científica de la defensa será presentada en forma de declaración jurada. El juez, Mr. Raulston decidirá si estas declaraciones serán presentadas en audiencia pública, con exclusión del jurado, o si quedarán para ser conocidas por el tribunal superior. — (U. P.).

Reina extraordinaria actividad en Marruecos

Se estima que las condiciones de paz franco-españolas serán presentadas a Abd-el-Krim en forma de ultimátum. — La participación de aviadores norteamericanos causa buena impresión en las tropas francesas. — Los rifeños dirigen sus ataques teniendo como objetivo a Fez.

El Gobierno francés envía fuerzas a Marruecos

FEZ, 18. — El comando francés tiene el propósito de concentrar en Fez los refuerzos que vienen en viaje a Marruecos, a fin de poder realizar una gran ofensiva después que pasen los calores excesivos.

Los refuerzos que vienen en viaje desde Francia, se componen de la 11.a división marroquí retirada del Ruhr. El regimiento de blancos de esta división ha sido reemplazado por africanos.

El Gobierno francés envía apresuradamente a Marruecos grandes aeroplanos de bombardeo de gran radio de vuelo a fin de poder atacar al enemigo en sus bases en la próxima ofensiva. — (U. P.).

La repercusión de las derrotas francesas en la zona española

MADRID, 18. — El corresponsal del "A. B. C." informa que la caída de la posición de Rehama, próxima a Tanen, sugiere reflexiones de temer las posibles repercusiones que pueda tener para la zona española. Dice el corresponsal que la insurrección aumenta, y agrega que, "los aldabonazos en la zona del Protectorado francés suenan demasiado cerca de los españoles."

El corresponsal de "El Liberal" hace notar que las harcas que combaten en el Luccus y el Uarga, no pertenecen a las tribus leales que se han pasado al enemigo. — (U. P.).

La labor de la aviación

MELILLA, 18.—La aviación ha bombardeado el frente rebelde desde Afrau hasta Beni Buyari del llano, incendiando las cosechas y las viviendas. Algunos hidroaviones volaron hasta Morro Nuevo, bombardeando la desembocadura del río Kebir y la playa de Sididris.

Se sabe que en días pasados se presentó Abd-el-Krim en el zoco en donde se efectuaba una reunión de amigos y enemigos del rifeño. Durante la discusión se produjo un serio tumulto en que las diversas facciones se atacaron, resultando 15 muertos por ambas partes.—(U. P.).

Francia trata de obtener la ayuda de la tribu de Senussis

EL CAIRO, 18.—Francia está negociando la obtención de la ayuda de la tribu de Senussis contra los rifeños. En cambio de esta ayuda el Gobierno francés apoyaría a los senussis en sus aspiraciones de irredentismo contra Italia.—(U. P.).

Las condiciones de paz

PARIS, 18.— En el Ministerio de Relaciones Exteriores se dice que la confusa situación de las gestiones en favor de la paz, se debe a las dificultades ante las cuales se encuentra el Gobierno motivadas por la agitación política interna en favor de la paz y al peligro de perder a Marruecos.

Los funcionarios reconocen francamente que las condiciones de paz que se comunicarán a Abd-el-Krim constituyen virtualmente un ultimatum y se dice que Abd-el-Krim deberá contestar "sí" o "no".

Francia probablemente se negará a entablar negociaciones sobre un armisticio, pues se teme que servirían únicamente para dar a Abd-el-Krim la oportunidad de incitar a las tribus a sublevarse.

Aunque se tiene entendido que las condiciones de paz están definitivamente acordadas, las negociaciones se prosiguen, al parecer en la Conferencia de Madrid. Hay indicaciones de que se introducirán ciertas modificaciones en las condiciones de paz, en vista de la dificultad que se cree opondrá Abd-el-Krim, para aceptar la autonomía condicional cuando actualmente goza virtualmente de independencia.— (U. P.)

Un comunicado de Rabat

RABAT, 18.— Un comunicado afirma que el enemigo continúa sus ataques paralelamente en toda la línea de Winmastouf y Ainaicha, sobre el Leben, teniendo como objetivo Fez, pero que sus ataques son débiles. En el sector del Occidente están en retirada algunas fuerzas separadas y hay varias tribus vacilantes que por el momento declaran lealtad a Francia. En el sector oriental va disminuyendo la actividad de los rifeños.

Los ataques efectuados en el camino de Tissa a Soukelarab están ocasionando serias dificultades para el avituallamiento de los puestos de Taza, en cuya región no ha cambiado la situación.— (U. P.)

El General Naulin habla sobre la situación en Marruecos

MARSELLA, 18. — El general Naulin nuevo comandante en jefe de las tropas francesas que operan contra los rifeños, ántes de embarcarse con destino a Casablanca, hizo las siguientes declaraciones:

"La situación en el frente rifeño es grave; pero si el Gobierno, como todo lo hace suponer, me da todo el material bélico que necesito, pronto batiremos a Ad-el-Krim".

Se dice que con los actuales refuerzos las tropas francesas en Marruecos alcanzarán a 125.000 hombres. — (U. P.)

Un comunicado francés

RABAT, 18.— Un comunicado sobre las operaciones militares dice que los rifeños han reanudado sus ataques, aunque con menor violencia, contra Ain Aicha y Matouf. Los aeroplanos franceses dispersaron a las fuerzas atacantes. — (U. P.)

El Mariscal Petain conferencia con Lyautey

RABAT, 18.— El mariscal Petain celebró una conferencia con el mariscal Lyautey. El mariscal Petain prometió al Sultán que Francia estaba lista para hacer todos los esfuerzos necesarios para restablecer la paz.

El mariscal Petain se dirigirá a Fez, para seguir desde allí hasta el frente de combate.—(U. P.)

¿Quiénes pondrán en conocimiento de Adb-el-Krim las proposiciones de paz?

PARIS, 18.— En el Ministerio de Relaciones Exteriores se dice que la comisión que pondrá en conocimiento de Abd-el-Krim las proposiciones de paz franco-españolas se compondrá de oficiales subalternos, probablemente de dos franceses y dos españoles. Se cree que se reunirán con el caudillo moro en Ajdir. — (U. P.)

Disminuyen las defecciones de las tribus adictas

FEZ, 18. — Dos acontecimientos han causado la mejor impresión entre los franceses y han contribuído a fortalecer el espíritu de las tribus nativas adictas. El primero es la llegada del mariscal Petain y el segundo la creación de una escuadrilla de aviadores norteamericanos.

Informaciones recibidas de los puestos avanzados anuncian que han disminuído las defecciones de las tribus adictas y que los rifeños continúan sus ataques en la esperanza de romper las líneas francesas antes de que lleguen los refuerzos anunciados. La artillería y la aviación francesas han contribuído especialmente a desbaratar las ofensivas.—

Extraordinaria actividad en la zona francesa

FEZ, 18.— Reina extraordinaria actividad en la campaña de Marruecos: el general Naulin, jefe de las tropas francesas que operan contra los rifeños, se dirige apresuradamente a hacerse cargo de su puesto; el mariscal Petain, llegado ayer a Rabat, después de un rápido viaje en aeroplano desde Francia, conferencia con el mariscal Lyautey; parte de las tropas que evacuan el Ruhr y fuerzas de Argelia se movilizan en dirección a la zona de operaciones contra Abd-el-Krim; las fuerzas rifeñas redoblan sus ataques contra los puestos franceses, aumentando las infiltraciones en la zona francesa y esparciendo el terror entre las tribus.—(U. P.)

Los rifeños prosiguen su actitud ofensiva contra Fez

MADRID, 18.— Informaciones llegadas de Marruecos referentes a las operaciones militares anuncian que los rifeños prosiguen su actitud ofensiva contra Fez; pero prefieren los medios políticos a las grandes acciones militares. Propagandistas de las fuerzas de Abd-el-Krim se mezclan entre las tribus adictas ejerciendo constante presión entre ellas.—(U. P.)

Las operaciones en la zona española

MADRID, 18.—El general Primo de Rivera ha declarado que la operación de ayer en Marruecos tuvo momentos de verdadera rudeza y que fué preciso que interviniese la aviación para descongestionar el campo enemigo. El general Despujols le telegrafió diciéndole que las fuerzas indígenas del regimiento de Africa hicieron derroche de bravura y tomaron al enemigo ocho prisioneros; dos oficiales y varios individuos de tropa.

Un aviador llevó desde Tetuán una carta de saludo del marqués de Estella para el general Petain, quien entregó la carta en Rabat.—(U. P.).

La labor de la conferencia franco-española

MADRID, 18. — En la madrugada de hoy terminó la reunión de los delegados a la Conferencia Hispano-francesa. Después de la conferencia, el presidente de ella, general Gómez Jordana, hizo las siguientes declaraciones:

"Hemos trabajado mucho. Queda muy poca labor por terminar. Falta agotar dos temas: uno se refiere a tratar de que se cumpla estrictamente el estatuto de Tánger, sobretodo en lo referente al mantenimiento de la neutralidad y a la supresión del contrabando; el otro se relaciona con la colaboración entre Francia y España bajo todos los aspectos; pero como esta cuestión abarca muchos puntos, es preciso concretar los acuerdos a materias determinadas.

Se calcula que los trabajos terminarán el Jueves de la próxima semana.

El general Gómez Jordana, se manifiesta muy satisfecho de la armonía y cordialidad que ha reinado en la Conferencia. — (U. P.).

GRAN BRETAÑA

Las investigaciones del Dr. Mervyn Gordon

LONDRES, 18.— Se anuncia que en la próxima semana, el Dr. Mervyn Gordon dará a conocer el resultado de las cuidadosas investigaciones que ha realizado durante tres años. Se cree que dará a conocer importantes descubrimientos de vasto alcance de los cuales resultará un tratamiento para la viruela y enfermedades análogas.

El informe del doctor Gordon está actualmente en poder del Consejo Médico de Investigaciones.— (U.

Acuerdos sobre trasmisiones radiotelefónicas intercontinentales

LONDRES, 18. — Han quedado terminados los arreglos entre la British Broadcast Company y la Radio Corporation of América, según los cuales los programas europeos serán recogidos diariamente y difundidos por las estaciones americanas, y vice-versa. De esta manera se inaugurará un servicio regular internacional de broadcasting. — (U. P.).

La inmunidad en contra del cáncer

LONDRES 18. — El "Sunday Times" cree saber que Mr. Gye y Barnard están tratando de conseguir la inmunidad en contra del cáncer en el organismo y al mismo tiempo se dice que este tratamiento produce una enfermedad maligna por medio de los agentes químicos. Se cree que sus experimentos han alcanzado ya éxito y han asegurado ya la inmunidad en algunos casos y que a principios del próximo Otoño se harán públicos los resultados de sus estudios.

El conflicto minero permanece estacionario

LONDRES, 18. — La situación de la industria del carbón continúa sin cambios. Los mineros se mantienen en su actitud de no participar en la Corte de Investigación, mientras los dueños se hallan dispuestos a presentar una declaración a la Corte el Lunes cuando se reinicien las sesiones.

Sir Arthur Steel Maitland, Ministro del Trabajo, hablando en Birmingham, declaró que era difícil calcular los perjuicios que se producirían en caso de no lograrse evitar el conflicto, añadiendo que está abierta la puerta todavía para las negociaciones y que espera que ambas partes harán todo lo posible para llegar a una solución satisfactoria. — (U. P.)

RUSIA

Conferencia del general chino Dzui con Tchitcherin

MOSCU, 18. — El general chino señor Dzui conferenció con el comisario de Relaciones Exteriores, señor Tchicherin y con el de guerra, señor Frunze. — (U. P.).

300 personas mueren a causa de las inundaciones

TOKIO, 18.— Informaciones recibidas de Seoul anuncian que han perecido en esa localidad 300 personas a causa de las grandes inundaciones. Además se encuentran aisladas y en peligro 5.000 personas. La isla de Tokjo en Yongsan se encuentra completamente sumergida bajo las aguas. Se ha solicitado el auxilio de las tropas para socorrer a los damnificados.—(U. P.)

Las inundaciones en el Japón

TOKIO, 18. — Un despacho inalámbrico recibido de Seoul informa que dicha ciudad quedó completamente aislada a causa de haberse desbordado el río Hankang, que inundó los suburbios de Lungshan, que cuenta con una población de 5,000 habitantes, muchos de los cuales perecieron ahogados.

La población de Seoul, de 300,000 habitantes, está amenazada de morir de hambre y de la peste. Se carece de agua potable y los artículos alimenticios son muy escasos. Desde Fusan han sido despachados algunos barcos con auxilios. El nivel de las aguas estancadas continúa subiendo.

Se teme que el número de muertos en la isla Tokto alcance a dos mil 500. Las autoridades envían mensajes inalámbricos solicitando socorros.—(U. P.)

CANADA

El Cardenal Begin se encuentra moribundo

QUEBEC, 18.—Se han rezado las últimas oraciones por el Cardenal Bagin que se encuentra moribundo. El Cardenal tiene 85 años de edad y se cree que sólo vivirá unas pocas horas más. Desde el Domingo ha hecho grandes progresos la parálisis en el enfermo.—(U. P.).

COMPOSTURAS de
Bandera 139
Teléfono-Ing.-4699

ALEMANIA

EL EX-KRONPRINZ

BERLIN 18. — "El ex-príncipe heredero se encuentra tan distante de la idea de guerrero alemán, como el Presidente Coolidge de Sherman Grant", tal fué la declaración de James Oliver Corwood quien acompañado de su señora y de su hija ha pasado varios días como huésped del ex-kronprinz, en su residencia de Oels.

Agregó: "Ninguna persona que intime con el ex-Kronprinz puede dejar de estimar que es un hombre culto, amante de los libros, de los pájaros y de las flores. Es algo completamente opuesto a lo que nos describía la propaganda del tiempo de guerra. Manifestó Corwood que durante todo el tiempo de su residencia, el ex-príncipe no hizo alusión a la guerra más de media docena de veces, mientras que la lucha que sostiene el pueblo alemán por su salvación es la principal idea que ocupa su espíritu.

Curwood describe al ex-príncipe heredero, como el prototipo nacional del alemán, que es limpio, muy trabajador y honesto. — (U. P.)

Ha sido evacuada la localidad de Becklinghausen

NUEVA YORK, 18. — El corresponsal de la Central News Agency en Berlín, anuncia que ha sido evacuada la localidad de Becklinghausen y que Gelsenkirchen será evacuada mañana. — (U. P.).

Nota enviada por el Ministerio de Relaciones

BERLIN, 18.— El Ministerio de Relaciones Exteriores ha anunciado que se ha enviado a París una nota que será presentada el Lunes al Embajador Hostschly, recibiendo al mismo tiempo los demás países aliados una copia de dicha nota. —

Las tropas.. franco-belgas preparan la evacuación

WEISBADEN, 18. — Las tropas franco-belgas se preparan al retiro. Los comandos están preparando las estaciones que se harán.—(U. P.)

DINAMARCA

Gran incendio en Gothenburgo

COPENAGUE, 18. — Un enorme incendio hace estragos en Gothenburgo. Hasta ahora se tiene conocimiento de que un bombero ha muerto, y varios fueron heridos. Se calcula que las pérdidas suman cerca de un millón de dólares y que ellas podrán ser aún mucho más subidas debido a que el fuego aún no ha sido dominado. — (U. P.)

ITALIA

Fallece un famoso oculista

TURIN, 18. — Ha fallecido el famoso oculista señor Alessandro Montelcini. — (U. P.).

Se reorganiza el Partido Liberal en Turín

TURIN, 18. — Se ha reorganizado el partido liberal bajo la presidencia del senador señor Ruffini. Se anuncia que el número de miembros del partido ha aumentado. — (U. P.).

Es probable que se aplace la firma del tratado con Yugoeslavia

ROMA, 18. — Probablemente será aplazada la firma de los acuerdos celebrados en Nettuno entre Italia y Yugoeslavia. Los delegados de este último país no han recibido aún la autorización correspondiente; paro esperan recibirla de un momento a otro. — (U. P.).

ROMA, 18.— Se anuncia oficialmente que los acuerdos a que se ha llegado entre Italia y Yugoeslavia serán firmados tan pronto como los delegados yugoeslavos reciban plenos poderes del Gobierno de Belgrado.— (U. P.)

Una campaña en favor de la decencia del vestido femenino

ROMA, 18.— A iniciativa de numerosas damas de la nobleza romana, se hará una campaña dentro de poco, en todo el país, a favor de una mayor decencia en el vestir de las mujeres. La campaña también tiende a independizar la moda de la influencia extranjera.

Los funcionarios del Vaticano, y el Papa, especialmente, demuestran gran interés por prestar apoyo a la campaña bajo su aspecto moral.

El Pontífice ha pedido a la condesa Rossi Ruggi, leader del movimiento, lo informe sobre el programa de la campaña. Igualmente pidió al Cardenal Pompili, cooperara en cuanto fuera posible al buen éxito de la referida campaña.— (U. P.)

PIDA CIGARRILLOS
MISTERIO
CAJETILLA 40 ¢
BRITISH-AMERICAN TOBACCO Co (CHILE) LTD.
Cada cajetilla contiene una estampilla de ahorro de 5 ¢

Violentas fluctuaciones en la Bolsa

FLORENCIA, 18.— Ayer se produjeron violentas fluctuaciones en la Bolsa a causa de los rumores de que estaba en peligro de quiebra la banca comercial Italiana. Los especuladores trataron de introducir el pánico. Con este motivo se produjeron graves incidentes en que algunos de los más exaltados hicieron uso de sus bastones. Llamada la policía, desarmó a los agitadores.

El mercado reaccionó cerrando más fuerte que al iniciarse las operaciones del día.— (U. P.)

Accidente a un hidroplano

FLORENCIA, 18.— Un hidroplano que efectuaba un descenso forzado chocó con una roca en San Vicenzo, cerca de Pisa. El teniente Altamora y el piloto Labaro, que tripulaban el avión, resultaron gravemente heridos.— (U. P.)

ROMA, 18. — **El Consejo Cuperior de Obras Públicas ha autorizado a la "Frezzo Adda Hydroeléctrica"** para erigir y operar con una línea de alto voltaje entre Castellones y Pizzighatone; aprobando además las solicitudes de las empresas Caneveri y Nitra, que solicitaban desviar los torrentes de Formoni y Molini hacia las provincias de Foggia y Palermo, con el objeto de obtener energía eléctrica. — (U. P.)

VERONA, 18.— **El establecimiento del comerciante Alessandro Monga,** que había acaparado 2,000 quintales de cereales en espera del alza de los precios, fué allanado por la policía que secuestró las mercaderías. —(U. P.)

CHINA

El Ministerio de Relaciones envía una nota a las potencias

PEKIN, 18.— El Ministerio de Relaciones Exteriores ha enviado una nota a las potencias urgiéndolas para que faciliten las negociaciones referentes a la solución de los conflictos de Shanghai. Se tiene entendido que continúa el "impasse" respecto de los asuntos que deben ser discutidos, a causa de que los chinos insisten en que deben ser tratados las cuestiones generales.—(U. P.) casos específicos conjuntamente con

ESPAÑA

Inauguración de la nueva Necrópolis

MADRID, 18.— Con asistencia del rey y de las autoridades, se inauguró hoy la nueva Necrópolis, trazada de acuerdo con los últimos adelantos. Costó 14.000,000 de pesetas; su duración se calcula en ochenta años.

Declaraciones del jefe de la misión alemana de comercio

MADRID, 18. — El jefe de la comisión alemana de comercio, conde Terchenfeld, explicando las causas de la denuncia del tratado de comercio hispano-alemán, manifestó que se trataba de un caso de protección a la población viticultora alemana, que quedaría arruinada en caso de que se permitiera la importación de la vendimia española en las mismas condiciones fijadas por los actuales aranceles aduaneros.—(U. P.)

SURESLAVIA

Se encuentra un hidroplano incendiado

TRIESTE, 18.— El capitán del vapor yugoeslavo "Mejdan", encontró en el mar un hidroplano incendiado, sin tripulantes a bordo. El aparato fué remolcado hasta este puerto por el "Mejdan". Las autoridades practican investigaciones para averiguar quienes son los tripulantes desaparecidos.— (U. P.)

Raditch es puesto en libertad

VIENA, 18. — Informan de Belgrado que el Gobierno ha libertado a Hen Raditch y cinco de sus compañeros. — (U. P.)

AUSTRIA

La campaña antisemítica

VIENA, 18. — La policía ha intensificado la vigilancia con motivo de las actividades de los elementos antisemíticos Sin embargo, ochenta de éstos, burlándose de la policía, invadieron un café en el mismo centro, golpeando un número de personas que se encontraban ahí viéndose obligada a intervenir la policía.

PORTUGAL

El Presidente de la República se niega a disolver el Parlamento

LISBOA, 18.— El Presidente de la República, señor Darisa, se negó a conceder la disolución del Parlamento, pedida por el Presidente del Consejo en la tarde de ayer después de la derrota del Gabinete en la Cámara de Diputados.

El Premier pide la disolución del Congreso

LISBOA, 18.—El Premier, que presentó ayer su renuncia, conjuntamente con los demás miembros del Gabinete, ha pedido al Presidente de la República que disuelva el Congreso.— (INTERNATIONAL).

POLONIA

Tiroteo en las calles de Berlín

BERLIN, 18.—Informaciones procedentes de Varsovia anuncian que en circunstancias que la policía perseguía en pleno día por una de las calles principales a tres presuntos ladrones de Bancos, se produjo un tiroteo del cual resultaron cuatro muertos y 20 heridos graves. Los transeuntes se dejaban caer al suelo como si se tratara de una batalla; pero muchos fueron heridos. Dos de los ladrones que escaparon con vida de los disparos de la policía fueron arrestados.—(U. P.).

MATERIALES ELECTRICOS
De calidad y a precios convenientes
ofrece el Depto. de Electricidad de
MORRISON & Co.
SANTIAGO

El PRINCIPE de GALES
LLEGARA A BUENOS AIRES EL 17 DE AGOSTO
EL EXPRESO VILLALONGA está organizando una excursión a BUENOS AIRES, con motivo de las fiestas que se realizarán en esa capital para la llegada de S. A. R. el Príncipe de Gales. La salida será de Valparaíso y Santiago el 11 de Agosto. El precio del boleto será de
£ 22-10-0 IDA Y VUELTA
VALIDO POR UN MES. ADEMAS, MEDIANTE UN
SUPLEMENTO DE $ 628 MONEDA CHILENA
el EXPRESO VILLALONGA correrá con los demás gastos que demande la excursión, incluso diez días de estada en uno de los mejores hoteles de Buenos Aires. El número de pasajes es limitado. Las inscripciones se cerrarán el 30 del presente. Debido a una gentileza del Gobierno argentino, no es necesario premunirse de pasaporte; no obstante, es necesario tener una fotografía, un certificado médico y el carnet chileno, que se deben presentar en nuestras oficinas al tiempo de retirar el boleto. A las personas que ya han reservado sus pasajes, se les ruega pasen a retirarlos en el transcurso de la próxima semana. Las inscripcions para este viaje se reciben en las oficinas del
EXPRESO VILLALONGA
SANTIAGO
Agustinas números 817-25
VALPARAISO
Blanco número 1139

LA VERDADERA RECALCIFICACION
Sólo se obtiene con :
OPOCALCIUM del Dr. Guersant
Asimilación total de las SALES DE CALCIO por asociación con EXTRACTOS DE GLANDULAS.
Ultimo producto científico francés. Consulte su Médico.
LABORATOIRES A. RANSON
Dr. EN PHARMACIE — 121 Av. GAMBETTA—PARIS
Agentes para Chile: PAEILE y FINAT LTDA.
HUERFANOS 1235 —:— CASILLA 933 —:— TELEFONO 4550
En venta en las principales Farmacias.

INFORMACIONES CABLEGRAFICAS DEL EXTERIOR

DE NUESTROS CORRESPONSALES ESPECIALES VIA EASTERN Y ALL AMERICA CABLES INC. Y DE "THE UNITED PRESS". LOS ORIGINALES DE TODOS LOS CABLEGRAMAS QUE SE INSERTAN EN ESTA SECCION ESTAN A DISPOSICION DEL PUBLICO EN ESTA IMPRENTA.

LA LABOR QUE DESEMPEÑARA LA COMISION DE LIMITES DE TACNA Y ARICA

Declaraciones del General Morrow

JACKSONVILLE, 18.— El General Morrow, refiriéndose a la labor que tendrá que desarrollar la comisión de límites de Tacna y Arica, que él preside, manifestó que se encontraba ante una tarea principalmente de carácter técnico. En consecuencia, cree que no se producirán controversias serias que retarden los procedimientos. Por lo tanto, cree posible que los límites estén fijados antes del plebiscito.

La comisión de límites se organiza para actuar independientemente de la del plebiscito, aunque posiblemente se efectúe entre ellas intercambio de empleados; estableciéndose así una importante unión entre ambas comisiones.

Aunque el trabajo de la comisión de límites no tiene carácter político, se predice que numerosas cuestiones legales deberán ser determinadas por medio de documentos.

El ingeniero Mr. Malsbury comunicó al General Morrow que aceptaba formar parte del personal, que lo ayudará en sus labores.

Mr. Malsbury es inspector del Canal de Panamá y se agregará a la comitiva a su paso por Panamá.

Dos grupos de ocho miembros cada uno formarán la comisión de límites. Figurarán en ellos ingenieros, dibujantes, médicos y escribientes. Se embarcarán en Nueva York el 6 de Agosto, a bordo del "Santa Luisa", para llegar a Arica el día 22 del mismo mes.

El General Morrow ha insinuado que los primeros procedimientos de la comisión de límites sigan a las primeras conversaciones preliminares de los comisionados, como sigue:

Primero: Reunión oficial en Tacna, para el 4 de Agosto, según se espera, en la cual se organizará la comisión y designará su presidente;

Segundo: Los comisionados presentarán varios documentos que serán traducidos, comparados y analizados. En seguida se decidirá qué otros documentos suplementarios se necesitan, los que serán proporcionados por los dos Gobiernos de Lima y Santiago en sus originales o en copias certificadas. Si es necesario un miembro del personal de la comisión irá a cualquiera de esas dos ciudades en busca de esos documentos;

Tercero: La comisión decidirá si es practicable proceder inmediatamente a aclarar los puntos contradictorios de la documentación o si posiblemente se debe hacer un viaje a Tarata para efectuar las observaciones preliminares;

Cuarto: A la llegada de los grupos el 22 de Agosto, se les asignará la labor previamente determinada por la comisión. Uno de estos grupos iniciará sus labores desde el mar hacia el interior.

MEXICO

El vice-cónsul norteamericano es acometido a balazos

WASHINGTON, 18. — El vice-cónsul norteamericano en Aguas Calientes, México, Mr. Harold G. Bretherton, fué herido a balazos. El Departamento de Estado ha recibido informaciones de que el estado de Mr. Bretherton no es grave. Aunque las noticias que llegan sobre el atentado no lo especifican, se supone que el agresor es un mexicano. Se ha pedido al Ministerio de Relaciones Exteriores de México que practique investigaciones inmediatas sobre el asunto.— (U. P.)

Un fraude de 2 millones 250,000 pesos en los ferrocarriles

MEXICO, 18. — El Departamento de Control, que ha estado inspeccionando las cuentas de los ferrocarriles correspondientes a los años 1922, 1923 y 1924 ha descubierto, según se informa, un fraude de 2.250.000 pesos en las compras hechas por los ferroviarios. — (U. P.)

LA PARTICIPACION DE MEXICO

LA EXPOSICION INDUSTRIAL Y COMERCIAL DE LOS ANGELES

CIUDAD DE MEXICO 18. — Llegó procedente de Los Angeles Mr. T. A. Henneberry, que organiza una Exposición Industrial y Comercial, con la concurrencia de México y que se llevará a cabo en la ciudad de Los Angeles, en Setiembre próximo.

El Gobierno mexicano que se hará representar en dicha Exposición, prepara un extenso programa de exhibición de muestrarios y productos nacionales, agrícolas e industriales. —(U. P.)

ESTADOS UNIDOS

El General Pershing no ha recibido instrucciones para ampliar los términos del fallo

JACKSONVILLE (Florida), 18.—El General Pershing manifestó hoy que no tenía instrucciones especiales de Mr. Coolidge en el sentido de ampliar los términos del fallo sobre la cuestión de Tacna y Arica, y desmintió los rumores que aseguraban que había recibido tales instrucciones durante su reciente jira con el Presidente a bordo del "Mayflower".

Agregó que durante el viaje al Sur, a bordo del "Rochester" se ocuparía en conferenciar con el personal que lo acompaña, especialmente con el propósito de coordinar la labor de los diversos miembros de la comisión, quienes, hasta ahora, han estudiado separadamente las respectivas funciones que les corresponderá desempeñar.

El General Pershing manifestó su agrado por la oportunidad que tendría de descansar durante el viaje, pues en los últimos meses ha debido desarrollar un trabajo intenso.

A su llegada a Jacksonville, hoy a mediodía, un comité de 35 personas dió la bienvenida al General Pershing y le ofreció un banquete antes de su partida con destino a Keywest. Las autoridades navales de Keywest ofrecerán mañana una recepción en su honor.—(U. P.)

El profesor Einstein se dirigirá a Pasadena

PASADENA, 18. — El profesor Einstein, se derigirá a esta localidad durante el Otoño, con el objeto de proseguir sus estudios en institutos de Teología de California, especialmente sobre la teoría de Quentun.

El profesor Einstein ha sido invitado especialmente por las autoridades del Instituto.—(U. P.)

Declaración del Secretario del Departamento del Trabajo

NUEVA YORK, 18. — El Secretario del Departamento del Trabajo Mr. Davis que se dirige a Europa declaró que confiaba en que los obreros de las minas de carbón de Estados Unidos y los patrones llegarían a un acuerdo sin la intervención del Gobierno. — (U. P.)

Un senador enviaje a Sur América

NUEVA YORK, 18.— El Senador Mr. Guy Goff, de West Virginia, se dirige a Sud América a bordo del "Panamérica" a fin de estudiar las condiciones de trabajo y la situación de la agricultura.

La 23.a conferencia de la Unión Inter-parlamentaria

WASHINGTON 19. — Prácticamente se puede considerar que han quedado terminados los planes de la 23.a Conferencia de la Unión Interparlamentaria, que debe reunirse del 1.o al 11 de Octubre.

El mayor Hilan recibirá a los delegados en New York el 28 y 20 de Setiembre, al día siguiente al Senador Pepper los recibirá en Filadelfia. El primero se efectuará la sesión inaugural en el edificio de la Unión PanAmericana. Hasta ahora sólo han aceptado la invitación del Presidente Coolidge, Honduras, Panamá, Perú, Nicaragua, se espera la contestación de otras 39 naciones. —(P. P.)

BRASIL

RIO DE JANEIRO, 18.— **Se ha dirigido a Lima por la vía Buenos Aires**, el doctor Oscar Barrenechea Raygada, primer secretario de la Legación peruana en ésta.— (U. P.)

RIO DE JANEIRO, 18.— **El Lunes llegará a ésta el Obispo de Santos**, Monseñor José María Pereira Lara, que viene a despedir a la segunda peregrinación brasilera del Año Santo, en la que van entre otros prelados, Monseñor Helvecio Hemes de Oliveira, Arzobispo de Mariana. —(U. P.)

M. Thomas se dirige a las minas de Morro Velho

RIO JANEIRO, 18.— M. Albert Thomas sigue viaje al Estado de Minas Geraes para visitar las minas de oro de Morro Velho; regresará el Martes para seguir en seguida viaje a Sao Paulo donde se embarcará el Domingo con rumbo a Montevideo.

El mensaje del Presidente del Estado de Minas Geraes

RIO JANEIRO, 18.— El Presidente del Estado de Minas Geraes, señor Mello Vianna, al instalarse el Congreso del Estado leyó el mensaje recordando la autorización del crédito para auxiliar al gobierno federal para restaurar la marina nacional, conforme al llamamiento que hizo el Ministro de Relaciones Exteriores.

Refiriéndose a las finanzas del Estado, en 1924 dice, la renta presupuestada fué de 68,402 y la recaudación subió a 120,530, quedando un superávit de 52,128 contos. El presupuesto de gastos fijados fué de 68,309 contos y se gastaron 83,708, habiendo por consiguiente un excedente de 15,399 que se descontó del superávit, quedando éste en 36,729 contos, con lo cual se mantuvo el propósito del Gobierno de mantenerse dentro del equilibrio del presupuesto.

El valor total de las exportaciones en 1924, del Estado de Minas, alcanzó a un millón 130 mil contos, siendo esta la tercera parte de la exportación total del Brasil.

En cuanto a la inmigración, dice el señor Mello Vianna que el interés económico aconseja aceptar todos los inmigrantes que sean capaces de trabajar, el interés político aconseja preferir aquellos que sean más fácilmente asimilables y la orientación administrativa ordena estimular la inmigración sin exclusivismos discutibles y preferir en la práctica para la distribución de auxilios y favores a las razas más próximas biológica, social y moralmente, en la seguridad de que todo hombre fuerte capaz de establecerse en el Brasil para trabajar y producir, debe ser juzgado como un elemento económico de valor relativo, siendo tal vez inoportuno y perjudicial rechazar cualquier cooperación, por pequeña que sea.

Termina diciendo que el Estado de Minas Geraes tiene una ley por la cual se conceden hasta cincuenta hectáreas de tierras con obligación de cultivarlas, y otras tantas como garantía del bienestar futuro del colono. El Gobierno del Estado va a fundar nuevos nucleos de colonos con mayores garantías, para atraer inmigrantes.—(Agencia Americana).

Manifestación de simpatía a México en la Cámara

RIO JANEIRO, 18.— Se realizó en la Cámara de Diputados una entusiasta manifestación de simpatía a México en la que pronunció el diputado señor Nicanor Nascimento un elocuente y entusiasta discurso exaltando las cualidades del pueblo mexicano y su amistad cordial con el Brasil, demostrada con el extraordinario contingente que envió para la celebración del centenario del Brasil.

Terminó proponiendo que se enviáse una comisión de tres diputados a México para asistir a la celebración del centenario de la fundación de la ciudad de México, conduciendo como homenaje una estatua del poeta González Díaz, que sería obsequiada a la metrópoli mexicana.—(AGENCIA AMERICANA).

INFORMACIONES COMERCIALES, POR CABLE

La fluctuación de los valores

(ESPECIAL PARA "LA NACION", POR OCTAVIO MENDEZ)

NUEVA YORK, 18.—El estudio de los cambios extranjeros comprueba que los cambios de Francia e Italia han alcanzado un nivel en que han encontrado una sólida base. Ahora se cree que el movimiento ordenado de dichos cambios depende del arreglo de las condiciones monetarias de ambos países, análogamente a las fluctuaciones de la libra esterlina cuando se restableció el padrón de oro.

Se cree que la crisis industrial de Gran Bretaña empeorará si no se restablecen las buenas condiciones del trabajo. Los balances comerciales británicos continúan siendo desfavorables.

La libra esterlina y la peseta han tenido poca variación durante la semana.

Los cambios sudamericanos han permanecido firmes.

El hecho de que los negocios hayan pasado con éxito durante el verano es una prueba de que hay sólida base para tener optimismo sobre el desarrollo de los negocios en Otoño.

Las transacciones sobre las acciones alcanzan cada semana mayor nivel.

El interés del dinero es moderado; pero puede subir en Otoño a causa de la expansión de las actividades comerciales y el aumento de los empréstitos extranjeros.

Las industrias del acero operan con el 65 o|o de su capacidad, contra el 41 o|o con que operaban en Julio del año pasado.

El comercio del trigo ha estado inseguro a causa del temor a la epidemia que ha sufrido este cereal en la región del noroeste. Los precios, altos, a principios de la semana, han empezado a bajar, pues las informaciones sobre los daños causados por la epidemia parecen exagerados.

El mercado del maíz ha estado más firme.

Se cree que la cosecha actual de algodón será una de las más abundantes a menos que las condiciones del tiempo cambien repentinamente.

Las transacciones sobre la lana han sido flojas.

Las negociaciones de las carnes de vaca y ternera se han caracterizado esta semana por una ligera baja de los precios a causa de la considerable falta de demanda.

Los precios de los cueros continúan firmes. Muchos de los precios han subido.

Muchas fábricas de calzado de Nueva Inglaterra han reanudado sus labores.

Las industrias del estaño trabajan con su capacidad normal de Verano.

El cobre se mantiene firme.

La producción de las fábricas de automóviles ha disminuído. Las ventas son escasas. Se informa que la casa Ford proyecta grandes modificaciones en sus modelos.

Los precios del caucho crudo continúan subiendo. Las compañías elaboradoras de productos derivados del caucho anunciarán probablemente pronto una nueva lista de precios.

LAS COTIZACIONES DEL SALITRE CHILENO EN LONDRES

LONDRES, 18.— Cotizaciones del salitre chileno: Angela, 40; Alianza, 340; Nueva Pacha, 20; Nueva Tamarugal, 55; Pan de Azúcar, 25; Rosario, 26; Salar de Carmen, 55; Santa Catalina, 32 1|2; Tarapacá y Tocopilla, 11; Londres, 60; Aguas Blancas, 24; Lautaro, 120; Liverpool, 52 y medio; Santiago, 52 1|2.— (U. P.)

EL PROGRAMA DE LOS MILITARES EN EL ECUADOR

GUAYAQUIL, 18.— El Gobierno ha dirigido un telegrama a toda la oficialidad del Ejército, solicitándole firme una acta de adhesión al siguiente programa militar:

"El Presidente será hecho responsable de sus actos administrativos; economía dentro del presupuesto a fin de nivelarlo; centralización rentística; gravamen de 25 por ciento a los capitales que emigren; supresión de la moratoria; formación del Banco Nacional; elaboración de un plan de obras públicas; intensificación de la instrucción primaria; reforma de los trámites judiciales para los delitos de imprenta; nombramiento de empleados que reunan condiciones de competencia y honradez; regeneración del indígena y dictación de leyes que tiendan a su mejoramiento; reglamentación del inquilinato; implantación del servicio militar obligatorio; revisión de las leyes militares a fin de que guarden armonía con el estado del país".— (U. P.)

BOLIVIA

Monseñor Cicognani, ha sido nombrado Embajador de la Santa Sede en las fiestas centenarias

LA PAZ, 18.—El Nuncio de Su Santidad, monseñor Cicognani, ha sido nombrado Embajador de la Santa Sede para las festividades del centenario de Bolivia.—(U. P.).

Los muestrarios para la Exposición del Centenario no pagarán derechos aduaneros

LA PAZ, 18. — Se ha dictado un decreto por el cual se declara libre de impuestos la internación de muestrarios industriales y artísticos para la exposición del Centenario, en conformidad al reglamento de la exposición. — (U. P.).

LA PAZ, 18. — **El Presidente de la Argentina respondió en términos cordialísimos** el telegrama en que el Presidente Saavedra ponía en su conocimiento que se había firmado el tratado de límites argentino-boliviano. — (U. P.).

LA PAZ, 18.—**El Ejecutivo ha sometido a la consideración del Cuerpo Legislativo** la aprobación del proyecto de estatuto orgánico del ejército formulado por el Estado Mayor. La prensa hace notar que el primer estatuto del ejército tiene 100 años de vida.—(U. P.).

LA PAZ, 18. — **En el expreso de la madrugada de ayer** llegó la compañía de ópera que actuará en esta capital durante las festividades del Centenario. — (U. P.).

ARGENTINA

Berta Singerman retarda su viaje

BUENOS AIRES, 18.— Obligada por invitaciones posteriores, la recitadora Berta Singermann que debió partir a Santiago el Domingo último, lo hará mañana. —Especial).

BUENOS AIRES, 18.—**El Colegio Militar celebra hoy su 55 aniversario** con gran pompa; se sirvió un banquete al que asistió el Ministro de la Guerra y altas autoridades militares y representantes de la Escuela Naval y del Ejército del Uruguay.—(U. P.)

La Intendencia Municipal ordena el censo de los habitantes de la ciudad de Buenos Aires

BUENOS AIRES, 18.— A última hora la Intendencia Municipal envió al Consejo Deliberante el proyecto que ordena la realización de un censo general de los habitantes de la capital, Buenos Aires. En los extensos considerandos del mensaje que acompañan el proyecto de la Municipalidad, se expone los fundados motivos que existen para realizar dicho censo.—(Especial).

El programa de festejos a M. Thomas

BUENOS AIRES, 18.—El 30 del corriente llegará a ésta Mr. Albert Thomas. Se sabe que la comisión encargada de los agasajos a tan distinguido huesped ha incluído en el programa un almuerzo que el Presidente Alvear dará en la Casa Rosada en honor de M. Thomas, y al cual asistirán los funcionarios que tengan alguna relación con el fin que M. Thomas trae en su jira por el país, los presidentes de ambas Cámaras y varios miembros de las comisiones de legislación general de las mismas.

Se proyecta también una serie de visitas a los frigoríficos y molinos harineros y otras industrias relacionadas con la producción principal del país, se visitarán también los centros industriales, la Caja de Jubilaciones de las corporaciones obreras, la zona agrícola de Santa Fe, los ingenios azucareros de Tucumán, los viñedos y bodegas de Mendoza; desde este último punto se dirigirá M. Thomas a Chile.

El Maharajah de Capurthala llegará el 18 de Agosto

BUENOS AIRES, 18.— Se anuncia en el Ministerio de Relaciones que el Maharajah de Capurthala arribará a Buenos Aires, el 18 de Agosto a bordo del "Desna".— Especial).

BUENOS AIRES, 18.— **"La Razón" publica en su edición de hoy el facsímil** de la carta autógrafa enviada por el propietario de "La Nación" de Santiago, don Eliodoro Yáñez, con motivo de la inauguración del nuevo edificio de ese diario vespertino. Publica además, el retrato del señor Yáñez.— (Especial).

SANTIAGO
FLEXLUME
CARR HAYNES & CIA.
AGUSTINAS 1041

EL LETRERO
LUMINOSO
"Flexlume"

de acero y porcelana es definitivo.

No lo confunda con los de vidrios pintados o imitaciones de vitraux.

Ahórrese dinero y dolores de cabeza recurriendo a

Carr Haynes & Cía.

Agustinas 1041.— Teléfono 3606.— Casilla 2769

Llega a Buenos Aires el chauffeur del Príncipe de Gales

BUENOS AIRES, 18.—Hoy llegó el chauffeur del Príncipe de Gales y se ha alojado en el Plaza Hotel. Mañana iniciará excursiones automovilísticas, guiando el coche que ocupará el ilustre huésped con el objeto de conocer los principales lugares de la capital.—(Especial).

BUENOS AIRES, 18.—**El Gobierno español ha impartido instrucciones** al Embajador señor Amposta para que salude al Príncipe de Gales a nombre del Gobierno español durante su visita a Buenos Aires. La colectividad española prepara algunos agasajos en honor del Príncipe.

La colectividad belga también se propone festejar al Príncipe con una gran recepción en el Círculo Belga. —(U. P.)

ACTIVIDADES DEPORTIVAS MUNDIAL

La carrera por el premio "National Breeders Stakes"

SANDOWN PARK, 18. — La carrera por el premio "National Breeders Stakes", fué ganada por "Kate Coventry", de propiedad de Mr. P. P. Gilpin; segundo llegó "Apple Sammy", de Mr. W. P. Hornung, y tercero "Lex", de Sir Abe Bailey." Participaron en la prueba, 12 caballos. — (U. P.).

El torneo por la Copa Davis

MEXICO, 18.—En el campeonato de tennis por la copa Davis, Flaquer derrotó a Butlin por 10 a 12, 6 a 4, 6 a 1, 7 a 5 y Manuel Alonso derrotó a Borbolla por 6 a 4, 6 a 4, 6 a 2. —(U. P.)

El campeonato de golf en Nueva York

NUEVA YORK, 18.— Gene Sarazon se adjudicó el campeonato abierto de golf con un total de 295 puntos. —(U. P.)

Tilden conserva su título

SAINT LOUIS, 18.— El campeón Tilden conservó su título de campeón en canchas de tierra batida, derrotando a George Lott por 3|6, 6|3, 2|6, 6|2, 3|8.

Su adversario tiene dieciocho años de edad.

El campeonato inter-universitario

SEABRIGHT (New Jersey), 18.— El team combinado de tennis, de las Universidades de Oxford y Cambridge, ganó los cuatro partidos de singles, jugados contra el combinado de las Universidades de Princeton y Williams.—(U. P.)

Las carreras de Sandown Park

SANDOWN PARK, 18.— Las apuestas en favor de los caballos que ocuparon los tres primeros puestos en el National Breeders Stakes estaban en proporción de 5 a 1, 7 a 4 y 7 a 1, respectviamente.— (U. P.).

El torneo atlético in universitario de Atlan City

ATLANTIC CITY, 18. — E po atlético de las Universid Oxford y Cambridge figura favorito, contra el combinado teamericano de Princeton y C en la reunión atlética de esta Se considera que los británi rán los seguros vencedores media milla, la milla, las do llas y las vallas. Reina bue po; la pista está ligeramente sada. — (U. P.).

ATLANTIC CITY, 18.—Los tas que representan a las Un dades inglesas de Oxford y Cam ge, se adjudicaron una fácil v ria sobre los atletas de la U sidad de Princeton. Los ingl consiguieron vencer en 9 prue sobre un total de doce.

El salto a la garrocha fué tado entre los representantes ambas Universidades.

El torneo por la copa Da

CHESTNUTHILLS, — (Ma setts), 18. — El Japonés participante en el campeonato la Copa Davis, derrotó a J. Hawkes, de Australia, en el de Longwood, por 8-6, 2-6, y 6-4. —(U. P.)

La partida final del tor de tennis de Longwo

ST. NUTH HILLS, (Estado de ssachusetts), 18.— Harold de Australia, derrotó a Har Japón, por 5—7, 7—5, 3—6, 6—1, en la partida final del de tennis de Longwood.— (U.

Los mexicanos en el tor por la Copa Davi

CIUDAD DE MEXICO 19. — sar de que la pareja mexic competidores para la copa Dav ne bien pocas probabilidad triunfo, en la eliminatoria, puesta a defender con toda Los mexicanos han demostrado mejorado algo, pero Manuel cuyo hombre actualmente pare contrarse en perfectas condic está jugando mejor que antes cidente. — (U. P.)

LOS MATCHS DE ANOCHE EN EL HIPPODROME CIRCO

UNA NUMEROSA CONCURRENCIA LLENABA POR COMPLETO LAS LOCALIDADES

Salazar derrota por puntos, en diez rounds, a Carlos Uzabeaga. – En medio de la sorpresa del público, Uzabeaga sufre un Knock-Down. – Salazar dominó con su rápida izquierda y mantuvo la iniciativa hasta el noveno round. – Uzabeaga se impuso en la última vuelta.

Una numerosa concurrencia llenaba por completo las localidades del Hippodrome Circo, desde las primeras horas de la noche, con motivo de realizarse el anunciado encuentro a diez rounds, entre los populares profesionales Carlos Uzabeaga y Juan Salazar.

La empresa Tagini, ofreció un interesante programa boxeril, el que había despertado enorme interés en el público "fanático" y no fanático por el arte de la defensa propia.

Tanto las localidades bajas como las galerías, se veían concurridísimas y se notaba entre los asistentes gentes de nuestro mundo social y político.

Se inició la noche pugilística con un encuentro a 6 rounds, entre

GALVARINO SAAVEDRA Y GENARO ACOSTA

Ambos muchachos iniciaron desde el primer momento una recia pelea. La lucha careció de ciencia, pero ambos muchachos se desempeñaron con valentía lo que hizo interesante la pelea. El referee dió la victoria por puntos a Saavedra, quien dominó en la mayoría de los rounds.

El segundo preliminar estuvo a cargo de los boxeadores

JUAN QUERCI (57 Kgs.) Y LORENZO COLL (55 Kgs.)

Fueron cinco rounds bien movidos en los que le correspondió la victoria por puntos a Querci. Este joven aficionado, si bien es cierto que dominó en algunos momentos, fué aventajado en escuela por su rival, quien pudo en varias ocasiones defenderse del fuerte punch de su contendor. El fallo fué bien recibido y la actuación del aficionado Querci, merece ser estimulada, pues este boxeador ofrece excelentes condiciones físicas para hacer de él un campeón.

El match de semi-fondo a 8 rounds había despertado interés.

ALFREDO MOLINA (51,100 Kgs.) LUIS CASTRO (53,700 Kgs.)— REFEREE, Sr. CAMPUSANO. VENCIO POR PUNTOS MOLINA

Al iniciarse este encuentro parecía que iba a tener un desenlace por K. O. y que el vencedor sería Castro, pues este peleador de Temuco localizó varios golpes de derecha hook con precisión que desmoralizaron a su rival (esto no era extraño, pues debemos recordar que Castro sacó por K. O. al segundo round a Molina, hace algunos meses). Pero las cosas no continuaron así, y la ventaja adquirida por Castro en los tres primeros rounds fué descontada por Molina que castigaba con habilidad a su contendor, imponiéndose también por su escuela. Al final del octavo y último round, de este combate, el referee falló a favor de Molina.

EL MATCH DE FONDO 10 ROUNDS — CARLOS UZABEAGA (54,300 Kgs.) v. JUAN SALAZAR (52,400 Kgs.)— REFEREE, Sr. ALVARO DE LA CRUZ

El viejo y popular anunciador don Luis Alberto Domínguez, indica al referee señor de la Cruz, que ya está todo listo y que el match debe empezar. Se inicia el encuentro:

Primer round. — Después de un corto finteo, Uzabeaga es el primero en atacar, pero pierde sus golpes. Uzabeaga, sigue atacando y localiza el un dos. Su rival le contesta con un izquierdo recto débil. Uzabeaga, vuelve al ataque y es recibido por Salazar con golpes izquierdos y derechos a la mandíbula que, su contendor contesta con izquierdos rectos que llegan débiles. Termina el round con tres izquierdos que aplica seguidos Salazar a la cara de su rival. Round en empate.

UZABEAGA KNOCK-DOWN

Segundo round.— Esta vuelta fué la más interesante de la noche. Uzabeaga entró de lleno a combatir y alcanzó a aplicar algunos izquierdos rectos que su rival no alcanza a bloquear. Más o menos por la mitad de esta vuelta, Salazar fintea rápidamente y localiza un fuerte izquierdo que derriba K. D. a su contendor. El referee no alcanza a contar los segundos, cuando ya Uzabeaga está en pie, dispuesto a luchar. A pesar que no demuestra estar desmoralizado, Salazar encuentra una fácil oportunidad para localizar una serie de golpes izquierdos y derechos que localiza en la mandíbula de su contendor. Termina la vuelta con ventajas para Salazar.

Tercer round. — Salazar es el primero en entrar a combatir, castigando a su rival con un izquierdo débil a la mandíbula. Uzabeaga, parece dispuesto a vencer, y ataca a su contendor con izquierdos rectos a la cara de Salazar, seguidos de algunos derechos. El gorila, no puede detener el ataque de su rival y es llevado hasta las cuerdas, donde recibe una fuerte lluvia de golpes. Se produce un cambio de golpes en el centro del ring, en el que Salazar se impone ligeramente. Se produce un clinch y al separarse Uzabeaga localiza un fuerte derecho a la mandíbula de su rival. Vuelta de Uzabeaga.

Cuarto round. — Esta vuelta es una de las más movidas, Salazar, inicia un rush brutal, en el que consigue entrar su izquierda con facilidad. Uzabeaga, se encuentra algo agotado, y no ofrece mayor resistencia, poniendo su cara para que su rival lo castigue. Salazar, sigue el ataque y lleva a su contendor hasta las cuerdas, donde vuelve a castigarlo. Se produce un clinch, separados, Uzabeaga se repone y coloca un hook derecho a la mandíbula de su contendor, pero sin efecto. Vuelta de Salazar.

Quinto round. — Esta vuelta carece en absoluto de interés. Uzabeaga, parece que no tiene interés en atacar y sólo baila alrededor de su rival, castigando de vez en cuando con izquierdos rectos débiles. Salazar, también trata de anular a su contendor, danzando con agilidad, localizando varias veces su izquierda recta a la mandíbula. Esta vuelta es un empate.

Sexto round. — Salazar, ha comprendido que su táctica de atacar con rápidos izquierdos seguidos de hooks derechos le ha dado buen resultado, y busca a cada momento el blanco para castigar a su contendor en esa forma. Uzabeaga se muestra algo flojo para esquivar, y a cada momento es alcanzado por su rival, el que lo lleva hasta las cuerdas, donde lo hace bajar la guardia, castigándolo con una lluvia de izquierdos y derechos hooks que dan en el blanco.

Termina la vuelta con ventajas para Salazar.

Séptimo round. — Ambos contendores se atacan débilmente. Uzabeaga, entra repetidas veces su izquierda recta a la mandíbula de su contendor, pero Salazar, parece no estar dispuesto a permitir que su rival lo aventaje, y se lanza a continuo ataque con izquierdos rectos y hooks derechos que dan en la mandíbula de su rival. Al atacar Uzabeaga, encuentra que su contendor se cubre, para castigar sorpresivamente la mandíbula de Uzabeaga. Este se muestra algo cansado y no puede detener tres jabs izquierdos que Salazar localiza en la cara.

La campana anuncia el final del gong con ventajas para Salazar.

Octavo round. — Uzabeaga ce que ha reaccionado y Heno a combatir. Hace algu tas y sorprende la guardia de Salazar con un fuerte quierdo en la boca. El golpe troceder al gorila y Uzabeaga entra un nuevo golpe hook en plena mandíbula. Salazar desmoralizado y no contesta minuto y medio de pelea, Salaz cía un constante ataque que raliza a Uzabeaga, haciéndo jar la guardia y perdiendo la taja que había obtenido. El se muestra cada vez más agresi termina la vuelta en un empate.

Noveno round. — Uzabeaga ne el ataque de su contendor un rápido finteo, pero Salaz desmaya y continúa atacando izquierdos jabs que dan en boca de su rival, haciendo der a Uzabeaga. El ex-campeón aficionados ataca, pero es por Salazar con golpes al que lo hacen nuevamente retro El Gorila, ha cambiado su y ahora castiga de preferencia tómago de su rival, pero Uzab obliga a Salazar a ir a un de golpes, en el que domina rila. Termina la vuelta con jas para Salazar.

Décimo y último round. — que la vuelta no va a ser ñida, porque ambos rivales muestran algo agotados, pero pués de un largo balloteo del ring, se deciden a pelear, el primero en atacar Uzabeaga, lleva la ofensiva en forma ble, pues localiza con fuerza tidos hooks derechos que dan mandíbula de Salazar, el que cede para volver inmediatamente un cambio de golpes, donde beaga saca ventajas, castig con limpieza y en forma Los golpes han producido su en Salazar, pues lo vemos día afirmado sobre las cuerdas Gorila, saca energías y trata cuperar la ventaja que le ha su rival, pero ya es tarde, ga, hace esfuerzos sobrehumanos ra mantener la situación que nado en esta vuelta y no oportunidad para entrar sus dos rectos y hooks derechos que producen efecto en Salazar campana anuncia el final del en los momentos que Salazar cuentra afirmado en las cuerdas inclinado hacia el suelo, reci un fuerte castigo de su conte El réfeere invita a los pelead para que avancen hasta el centro ring, y levantando la diestra lazar, lo declara vencedor por tos. El fallo fué muy celebrado la enorme concurrencia que dió con entusiasmo al vencedor.

COMENTARIO

Quisiéramos hacer un com digno de la pelea, pero la falta pacio nos obliga sólo a decir cosas: primero, que, el match una hermosa exhibición de box que Uzabeaga no nos satisfizo creemos que el muchacho es rior a lo que vimos esta noche. brá influído los kilos que ha sitado bajarse? No lo sabemos ro sí debemos ser sinceros clarar que Salazar, hizo una rable pelea, ganando en forma la mayoría de los rounds y dicándose una de las más hermosas victorias. Salazar anoche derroche de valentía y quierda rapidísima la maneja habilidad.

Que los triunfos no mareen lazar son nuestros deseos y que ra estudiando para llegar a campeón.

¡¡La Gran Semana Pre-Inventario!!

¡¡EXCEPCIONAL BARATURA DE:
PERFUMERIA
LIBRERIA y
COMESTIBLES!!

Importantísimas REBAJAS

LA NOTA SENSACIONAL:

¡Trajes y sobretodos para caballeros, a $ 120.00!

¡TRAJES CASIMIR PARA NIÑOS, A

$ 28.90

DE ARTICULOS PARA HOMBRES, SEÑORAS Y NIÑOS

EN BLANCO:

SERVILLETAS para comida en rico damasco .. .. $	0.95
SERVILLETAS para té, en damasco, con flecos .. .. $	0.70
DAMASCO para manteles, calidad extra, ancho 150 ctms. .. $	7.90
SABANAS de crea, clase muy buena, para 1 plaza .. .. $	9.90
COLCHAS blancas "nido de abeja", clase muy gruesa, para 1 plaza .. .. $	29.50
ACOLCHADOS de cretona floreada, lindos gustos, para 1 plaza .. .. $	27.50
BOLSAS de goma para agua caliente, tamaño grande .. .. .. $	12.50

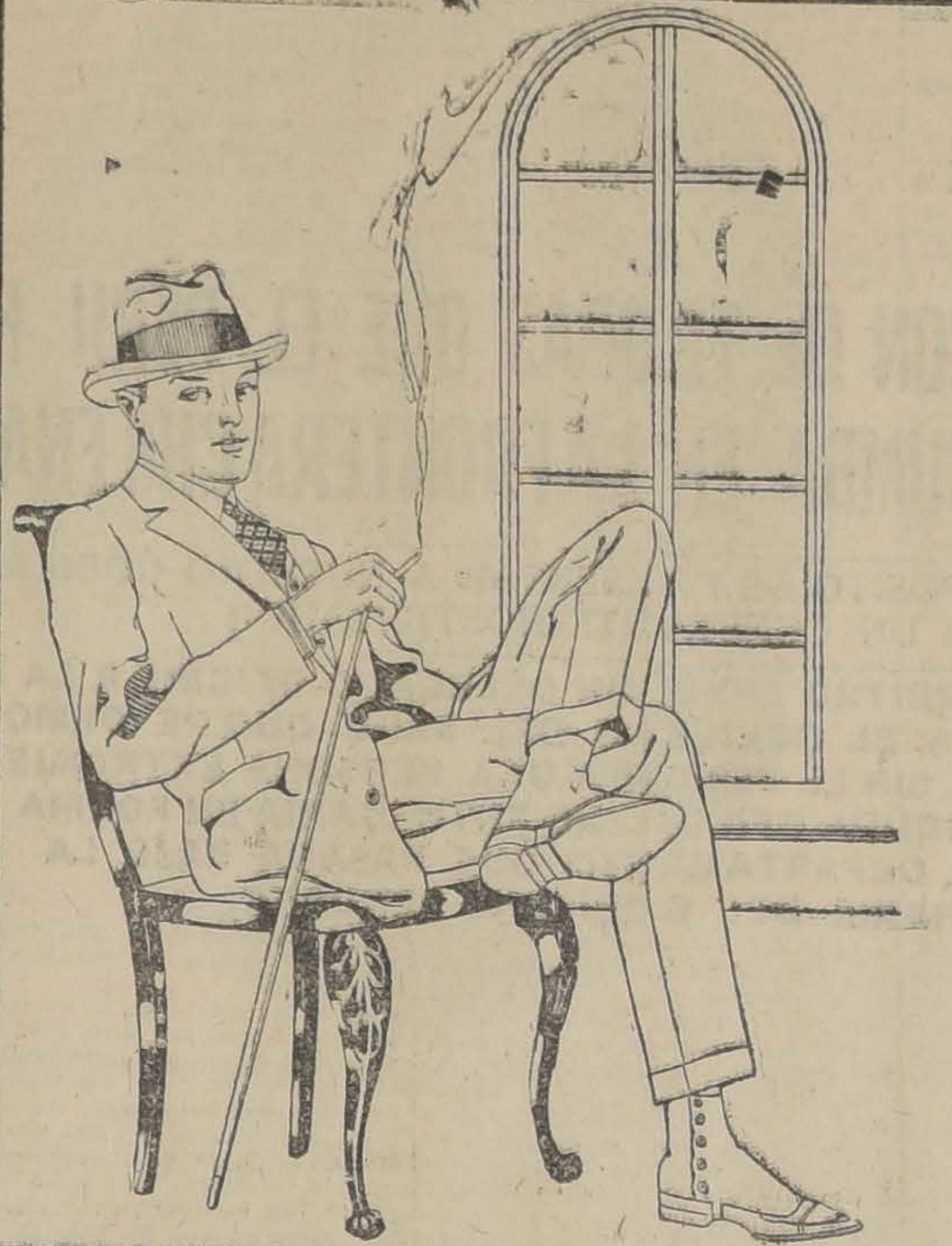

TRAJES Y Sobretodos

Confeccionados prolijamente en casimires ingleses de fantasía, gran variedad de gustos y modelos de gran moda, a

$ 120.00

EN SOMBRERERIA:

HONGOS procedentes de las mejores fábricas de Inglaterra, en finísimo fieltro de castor, negro inalterable, modelos de gran moda, a .. .. $	39.50
IMPORTANTE saldo de calañeses "Borsalino" (Antigua Casa) y marca Gath y Chaves, medidas grandes, a 35 pesos y .. .. $	17.50
JOCKEY de casimir de fabricación inglesa, en colores muy novedosos, ofrecemos un extenso surtido, desde .. $	5.90

EN ZAPATERIA HOMBRES:

Los últimos pares de Calzado Hannan a

$ 68.50

EN LIBRERIA:

BLOCK para carta, 80 hojas rayadas, en buen papel, desde .. .. $	1.15
SOBRES inviolables para carta, el ciento.. $	1.50
TINTA Gath y Chaves, frasco de 1|8 litro, a $	0.75
CAJAS de papel esquela fantasía, estilo norteamericano .... $	3.90
CAJAS de 25 panes de tiza blanca, importada .. .. $	0.90
REALIZACION de Revistas extranjeras, de modas, arte, literatura, etc., desde.. $	0.20
REALIZACION de novelas de los mejores autores, desde .. .. $	0.50

EN VARONES:

TRAJE eslavo en casimir fantasía de lana, gran variedad de colores, pantalón forrado, para años 2 a 13; CUALQUIER EDAD $	28.90
TRAJE de blusa eslava en cheviot azul o negro de pura lana, pantalón forrado, para años 2 a 13; CUALQUIER EDAD.. .. $	35.—
TRAJE holandés en corderoy o casimir fantasía de lana, cuellos bordados, variedad de colores, para años 2 a 7; CUALQUIER EDAD .. .. $	39.80
TRAJE marinero blusa suelta, en rico cheviot azul marino de pura lana, cuello y puños de dril azul, celeste y lacre, para años 2 a 11, CUALQUIER EDAD $	42.50
TRAJE cazador con solapa, en casimir fantasía de lana, completamente forrado, para años 7 a 14; CUALQUIER EDAD .... $	69.50
SOBRETODO para niño "Raglan", de casimir fantasía de lana, variedad de colores para años 8 a 13. CUALQUIER EDAD .. .. $	85.—
TRAJE para joven, en casimir fantasía de lana, colores, dibujos y corte de alta novedad, hasta 17 años .. .. $	122.—

EN MODAS:

SALDO de sombreros de melusina, para niñitas de 7 a 12 años, lindos cloores $	19.80
SALDO de hormas de peluche de seda, modelos muy nuevos y sentadores . . $	15.90
SALDO de sombreros adornados, modelos y colores de gusto, desde . . . . . $	15.90
SALDO de fantasías para adornos de sombreros, desde.. .. .. $	0.95
SALDO de hormas de melusina colores, para niñitas de 8 a 13 años . . . . . $	9.90

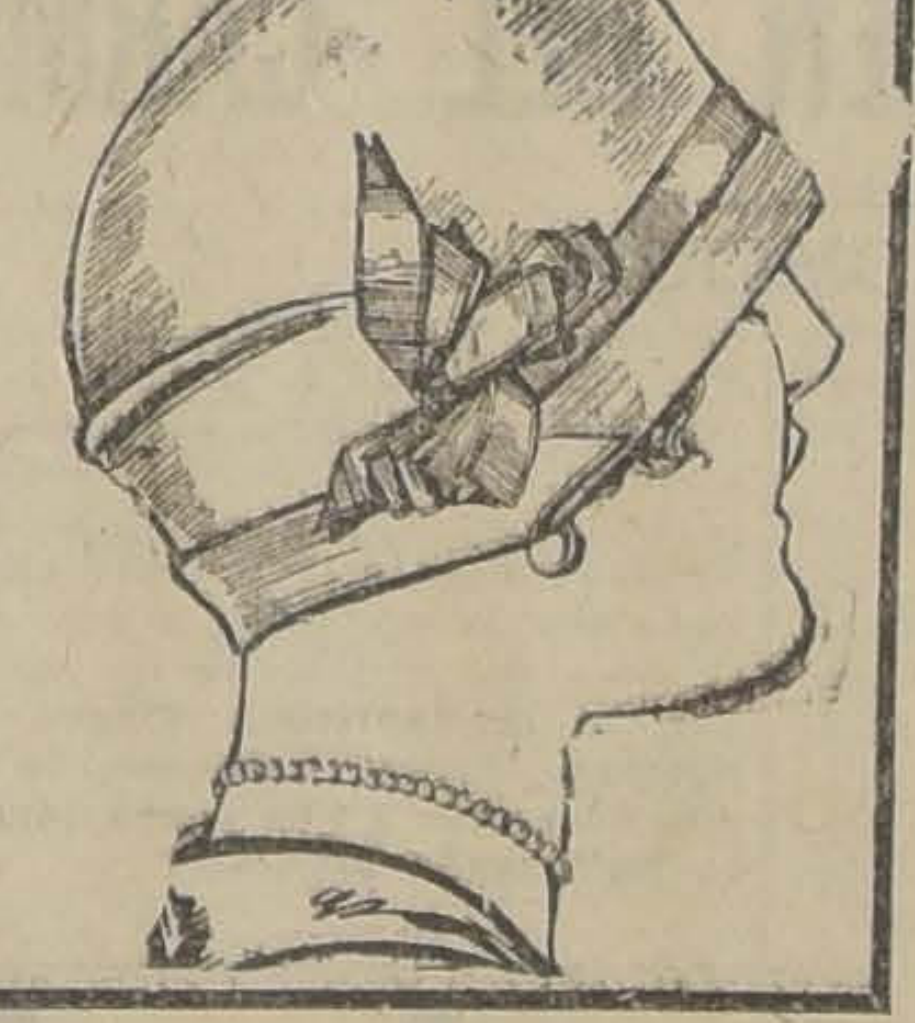

CONFECCIONES PARA NIÑAS:

UN GRAN SURTIDO de vestidos en franela y viyelas, de algodón, colores de fantasía, hechuras muy variadas, para niñitas de 2 a 18 años, primeras medidas, desde ... $	7.90
VESTIDOS en ricos géneros de pura lana y en terciopelo inglés, muy bonitas hechuras, para niñitas de 3 a 13 años, primeras medidas, desde .... $	45.—
VESTIDOS en lana tricot blanco y en colores, tonos de moda, artículo muy práctico para la estación, para niñitas, de 2 a 10 años, primeras medidas desde .. .. $	29.50
UN GRAN SALDO en tapados confeccionados en ricos terciopelos de lana, muy bien adornados, para niñitas de 2 a 6 años, desde $ 39.50; y de 7 a 13 años, desde $	49.50
TRAJECITOS pantalón con gorro, en tricot de lana blanco y en colores, para bebé, de 1 a 2 1|2 años, desde . $	35.—

CONFECCIONES PARA SEÑORAS:

LIQUIDACION de un saldo de trajes sastre y tapados en gamuza de lana, forrados en seda con adornos de piel, desde

$ 195.—

LIQUIDACION de un saldo de tapados en gamuza de lana, calidad muy fina, colores y formas de moda, para jovencitas, talles 40 al 44, a

$ 150.—

LIQUIDACION de un saldo de vestidos de terciopelo de lana, colores y formas de moda, talles 42 al 50, desde

$ 135.—

VESTIDOS en gabardina de lana azul marino, con lindos adornos de alta moda, a

$ 175.—

LIQUIDACION de un saldo de Capas en terciopelo de seda y vestidos de terciopelo Chiffon de seda, para soirée, desde

$ 220.—

GRAN REBAJA EN TODOS LOS SALDOS DE ABRIGOS DE PIEL, GAMUZA DE LANA, VESTIDOS DE SEDA, etc., etc.

EN PERFUMERIA:

EXTRACTO Cheramy, perfume Cappi, modelo de réclame .. .. $	7.50
LOCIONES de Coty y Houbigant, diversos perfumes .. .. .. $	21.50
AGUA de toilette Gath y Chaves, perfume Bouquet, frasco de 600 gramos .. .. .. $	7.90
JABONES surtidos para el tocador .. .. $	0.65
JABON Gath y Chaves, modelo grande, perfumes surtidos .. .. $	1.40
POLVOS "Stella", elaborados especialmente para nuestra Casa, colores y perfumes surtidos .. .. $	2.90

EN BLUSAS Y BATAS:

DELANTALES blancos en rico madapolán inglés con pechera y tirantes .. .. .. $	5.20
DELANTAL con cuerpo y mangas en percal y otros géneros de mucha duración, muy bien adornados, todos los talles y colores $	12.90
BLUSONES en franela algodón cardada, todos los talles .. .. .. $	9.95
BATAS en franela algodón cardada, colores de mucha aceptación, forma vestido y kimono .. .. .. $	24.—
CHALECOS punto tricot lana, colores de moda y negros, todos los talles .. .. .. $	21.—

EN LUTOS:

PALETOS molletón pura lana, artículo de mucho abrigo .. .. $	25.—
CHOMBAS punto tricot pura lana, modelos con guarda de fantasía .. .. $	29.90
UN GRAN SALDO de COLLARES, HEBILLAS, PULSERAS, CINTURONES, AROS DE AZABACHE, desde .. .. $	2.95
DELANTALES completos en crespón, clase fina varios modelos $	15.50
TRAJES SASTRE confeccionados en géneros de lana, desde $	95.—

EN CORSES:

CORSES Gath y Chaves estilo faja, con pocas varillas .. .. $

$ 9.50

CORSES de fabricación especial, busto bajo, largo proporcionado $

$ 11.90

UN INTERESANTE SALDO de corsés Warner, norteamericano, desde .. .. $

$ 19.50

SOSTEN-SENOS en batista de hilo, modelo práctico, a .. .. .. $

$ 3.95

SOSTEN-SENOS en rica brillantina, forma de gran aceptación .. .. $

$ 6.90

EN BONETERIA NIÑOS:

TRICOTAS de pura lana, variedad de modelos y colores, para años 2 a 12; primera edad, ... $	12.90
TRAJES jersey de lana, lindos colores, varios modelos, para años 2 a 8, primera edad, desde .. .. $	24.80
MEDIAS de lana, modelo sport, colores variados, para años 4 a 16, primera edad $	7.90
BUFANDAS de pura lana, colores de gusto, desde .. .. $	8.50
JOCKEY de casimir inglés, colores variados, surtidos de medidas, desde .. .. $	6.90
SOMBREROS de terciopelo de seda, en blancos y en colores de moda, valían $ 28, ahora a .. .. $	12.90
CALAÑES de casimir, colores de mucho gusto, artículo muy práctico, medidas 53 al 56 centímetros a .. .. $	14.90
SOMBREROS melusine (fieltro peludo), artículo muy fino, valían $ 75, ahora .. .. .. $	29.50

EN COMESTIBLES:

TE especial "Gath y Chaves", lata de 460 grs. $ 8.75, de 230 gramos

$ 4.40

ACEITE "Gath y Chaves", extra superior de la Riviera di Génova, lata 1 kilo,

$ 7.25

SARDINAS Españolas en aceite $ 2.10; 200 gramos,

$ 1.25

te de Oliva, 260 gramos,

EN ROPA BLANCA:

CAMISAS de día en buen bramante lavado, forma imperio con calados,

$ 3.95

CAMISAS en rico toile de mucha duración, con calados

$ 7.90

CALZONES en rico género festoneados a

$ 4.50

CAMISAS de noche en toile rica clase, con vainillados, $ 14.50; festoneadas corte kimono,

$ 10.50

Gath & Chaves

Sociedad de Fomento Industrial Escuela de Artes

LA ASAMBLEA DE HOY

Hoy, a las 10 de la mañana, en Santo Domingo 2450, se reunirán en asamblea los miembros de esta corporación, a fin de ocuparse de la cuenta que dará el presidente de esta institución, señor don Fernando Hille, sobre la labor desarrollada por el directorio, del balance semestral de tesorería y del trabajo realizado por las comisiones.

En esta asamblea, el presidente hará entrega del diploma de socio activo a los señores Alberto Guerra, Carlos Loader, Oscar Lacoste, Aquiles Concha, Federico Stager, Pedro Vidal Silva, Aurelio Moya y Aurelio Bahamonde, motivo por el cual se les encarece la asistencia.

LA REVISTA "ATENEA"

Desde hace varios días, la Universidad de Concepción tiene en circulación el número correspondiente a Junio, de su revista "Atenea", órgano de sus aulas, y bien se puede decir, síntesis mensual del pensamiento chileno.

Encabeza la redacción un estudio de don Enrique Molina sobre el derecho de propiedad, tomado desde sus orígenes. Don Carlos Keller continúa su revisión histórica del capitalismo, agregando esta vez a sus ensayos pasados, uno que expone los fundamentos del capitalismo moderno. Don Alberto Edwards diserta sobre la Sociología de Spengler, el pensador alemán contemporáneo cuya labor inclina a tantos a llamarle un nuevo genio alemán. Nota de actualidad científica y aporte interesantísimo de conocimiento es también el artículo titulado "La posición actual de las investigaciones del cáncer", tanto más útil hoy por la noticia que el cable nos ha dado del descubrimiento del microbio de ese mal. La colaboración literaria está servida por importantes firmas. Ernesto Guzmán publica "Palabras a un incrédulo"; Humberto Díaz Casanueva, "Canción del Hombre Estéril", poema que basta para revelar a un poeta; Tomás Lagos, dos poemas en prosa; y Rocesín, un artículo humorístico sobre los eruditos.

La revista da también a conocer al escritor brasileño Joao do Norte, en la traducción de su cuento "La emboscada", con lo cual no hace sino retribuir el beneficio que este gran escritor hace a Chile al iniciar en Río de Janeiro una serie de conferencias sobre nuestras letras.

La sección Hombres, Ideas y Libros, contiene un comentario expositivo de la doctrina del Profesor Lapicque, a propósito de su curso dictado en la Universidad de Chile, artículo que firma M. Weinstein; un admirable paralelo entre Balzac, Dostoyevsky y Proust, obra de Antonio Castro Leal, y diversos ecos de acontecimientos ideológicos americanos.

Por último, "Atenea", inaugura una nueva sección que enriquece más aún la revista: un glosario de las revistas del mundo, en el cual extracta para este número sutiles páginas del psicólogo alemán Simmel, sobre la cultura femenina, y recoge la misteriosa historia de Juan Orth, que tanto inquieta en la actualidad a la prensa europea.

Bien merece favor de todos, un periódico como "Atenea", que año a año nos demuestra una labor ascendente y un valor efectivo de cultura.

"NOLASCO", DESPUES DE CUARENTA AÑOS DE SERVICIOS, SE RETIRA DE LAS AULAS UNIVERSITARIAS

ESTE MERITORIO Y POPULAR SERVIDOR PUBLICO NOS HACE INTERESANTES DECLARACIONES Y RECUERDOS DE SIMPATICAS ANECDOTAS DE PROFESORES Y ESTUDIANTES DE OTRA EPOCA.

"EN CLASE DEL PROFESOR HUNEEUS, LOS JILGUEROS VOLABAN EN TODAS DIRECCIONES". — "LA POLICIA BUSCABA AL BURRO QUE DESAPARECIO FRENTE A LA UNIVERSIDAD".

Se encuentra en tramitación y listo para ser despachado el decreto que concede la jubilación al antiguo y popular empleado de la Universidad de Chile, don Nolasco González Vergara.

"Nolasco", como vulgarmente se le llama, con el mismo buen humor de siempre, nos hizo ayer interesantes declaraciones, haciendo sabrosos recuerdos de numerosas anécdotas respecto de la mayoría de los Rectores que han pasado por la Universidad y de los cuales el viejo empleado de nuestro primer plantel educacional guarda, según nos manifestó, una eterna gratitud.

EL PRIMER SUELDO: DIEZ PESOS AL MES

A nuestras preguntas "Nolasco", nos respondió de la siguiente manera:

—Ingresé a la Universidad el 1.o de Mayo de 1884. En aquella época no se hacía nombramiento, y el empleado dependía del Rector. En estas condiciones empecé a trabajar, hasta que después de seis años, el Gobierno me otorgó el nombramiento respectivo.

Era yo hijo de padres modestos y tenía, en consecuencia, que buscarme la vida y procurarles un bienestar. Cuando me hice cargo del puesto, y pregunté por el sueldo que se me iba a pagar, se me respondió que recibiría al fin de mes la suma de diez pesos. . .

Después de muchos años, se trató en la Cámara de Diputados, en la discusión de los presupuestos, un aumento de mi sueldo. Recuerdo que en aquella sesión, de treinta y nueve Diputados, que se encontraban en la sala, treinta y cuatro votaron a mi favor, absteniéndose el resto.

COMO CONOCIO A ALGUNOS HOMBRES PUBLICOS

Luego después la conversación giró alrededor de algunos hombres públicos de Chile, y a los cuales "Nolasco" conoció cuando iban a la Universidad en busca de sus títulos profesionales.

Es así cómo nos refirió algunas anécdotas respecto de don Diego Barros Arana, don Zorobabel Rodríguez, don Carlos Aldunate, etc.

A don Arturo Alessandri lo conoció cuando se recibió de bachiller. En esa oportunidad tuvo ocasión de entregarle el diploma al actual Presidente de la República, diciéndole la consabida frase: "Lo hemos aprobado. . ."

También "Nolasco" recordó a don Eliodoro Yáñez, que en aquella época era ayudante del Bibliotecario de la Universidad de Chile, y con quien tuvo que conversar por espacio de muchos años.

"LOS RATONES DEL SEÑOR JOSE M. BARCELO"

—Era, nos dijo nuestro entrevistado, profesor de la Universidad el señor José M. Barceló, Ministro de la Corte, caballero que tenía muy buen carácter y era travieso para tratar a los alumnos. Estos en una ocasión se gastaron una broma que al no haber sido hecha al señor Barceló, seguramente habría tenido malas consecuencias.

En este punto de la conversación, "Nolasco" sonríe y empieza a relatarnos la broma que hicieron "aquellos Barrabaces", según su expresión.

—Resulta que una mañana, cuando el señor Barceló llegó a la sala de clases y cerró la puerta con llave, según tenía costumbre, los alumnos que se habían preparado desde algunos días, soltaron una infinidad de ratones, lo que produjo la correspondiente revuelta.

Y a pesar de tamaña "jugarreta", el señor Barceló no perdió su clásica sonrisa. . . terminó diciéndonos "Nolasco".

"EL UNICO QUE FUE A CLASE"

El viejo portero de la Universidad nos dió a conocer otra broma de los alumnos, advirtiéndonos que según su manera de pensar, **"antes los chiquillos eran más diablos que los de ahora"**. . .

—Don Jorge Huneeus, profesor de Derecho Administrativo, concurrió un día como de costumbre a su clase, y poco antes que terminara la hora, con gran sorpresa de su parte, pudo darse cuenta que una enorme cantidad de jilgueros, volaban en todas direcciones. . .

Esta broma seguramente no es tan grave como la que le hicieron los alumnos a don José Antonio Lira, que desempeñaba la cátedra de Derecho Natural.

—Resulta, — nos dijo "Nolasco",— que en aquellos años, frente a la Universidad había un puesto de leche en que se atendía a las casas del centro. Las leches que se expendían eran de vaca, yegua y burra.

Un buen día los alumnos del señor Lira se robaron un burro, y aprovechándose de que la Universidad se encontraba desierta, lo llevaron hasta la sala en que al día siguiente debía hacer su clase el citado profesor.

Ni yo que me encontraba por las galerías de la Universidad me dí cuenta de lo que se había hecho. Sólo lo supe al día siguiente, cuando el señor Lira llegó a hacer su clase, y abriendo la puerta de la sala, sólo se encontró con el burro que estaba "muerto de hambre".

Mientras tanto, la dueña del animal había dado cuenta a la policía del misterioso desaparecimiento del burro, y la autoridad se encontraba buscándolo rápidamente por todas partes.

Cuando a la mañana siguiente a este acontecimiento que figura con letras indelebles en la historia de la Universidad, — según "Nolasco", llegó a la clase el señor Lira, este profesor, sacando de su bolsillo la lista de los alumnos, les dijo con toda gravedad: "Ayer sólo encontré a uno de ustedes en la clase. . ."

"NOLASCO" SE RETIRA A SU HOGAR

La conversación se prolongó por espacio de más de una hora. Durante ese tiempo el viejo servidor de la Universidad nos contó importantes hechos que él desde su puesto vió suceder.

Luego después llegamos a lo que respecta a su retiro al hogar y a ciertas intimidades de familia.

La jubilación, que, como hemos dicho, está en tramitación, le proporcionará un sueldo de nueve mil pesos anuales. Ella le será concedida después de más de cuarenta años de servicios.

"Nolasco" ha tenido más de veinte hijos. Actualmente le quedan once, de los cuales tiene cuatro niñas que están estudiando pedagogía en francés dos, y las restantes están trabajando como normalistas, para seguir igual estudio cuando la situación económica lo permita.

Fiesta Patriótica

El Directorio de la Asociación Patriótica Nacional ha organizado una fiesta y conferencia patriótica que se efectuará hoy Domingo a las 10.30 de la mañana, en el teatro Alhambra, San Antonio esquina de Monjitas.

Profesor de la Clí
de Enfermedade
Mentales

SE DESIGNA AL DR. O
PONTECILLA

Propuesto en terna por la
cultad de Medicina para el
de Profesor de Enfe
Mentales, vacante por jub
del doctor Luco, ha sido
do por decreto supremo
reciente, el conocido espe
doctor Oscar Fontecilla.

El doctor Fontecilla
estudios en 1902, año en
menzó al mismo tiempo a
sus servicios en la Casa
tes, donde permaneció por
de cerca de veinte años.

En las clínicas de enfe
des nerviosas y mentales
ayudante del doctor Luco, y
colaborador suyo, desarroll
intensa y brillante labor,
plazando en varias ocasio
profesor de estos ramos.

En sus diversos viajes a
pa ha tenido oportunidad de
cursos completos de enfer
mentales en las clínicas de
fama de Francia y Alema
Francia publicó, en colab
con el doctor Marcos
una obra sobre el valor
líquido Céfalo-raquídeo,
mereció un elogioso pról
sabio maestro, doctor J.
ki.

Ha representado a Chile
merosos congresos de car
dico y científico y colabo
las revistas de medicina
portantes de Europa y Am

No dudamos que en el
cargo que va a desempeñ
una labor en todo dign
relevantes cualidades con
ha distinguido desde
sobresaliente hasta
destacado.

La conferencia d
en el Teatro Fra
del Dr. Oxma

En el Teatro Franklin,
A. M., disertará el cono
arriba nombrado, sobre "
des de trascendencia socia
Se pasará una película,
variedades ayudarán al
Conferencia. Esta confere
segunda del ciclo, de
que propicia el Centro Li
Borgoño.

LA MOVILIZACION DE TROPAS QUE EL PERU HA HECHO A LOCUMBA EN LA FRONTERA CHILENA

SERIA CON EL PROPOSITO DE PRESENTAR A NUESTRO GOBIERNO COMO UN CONSTANTE HOSTILIZADOR

AL PEDIR QUE EL ARBITRO ENVIE UN DELEGADO OFICIAL A LA ENTREGA DE TARATA, EL GOBIERNO DEL PERU QUIERE DEMOSTRAR QUE CHILE, SIN EL TEMOR A UNA PERSONA EXTRANJERA CON INVESTIDURA OFICIAL, NO ENTREGARIA EN FORMA CORRECTA, EL DEPARTAMENTO QUE PASARA BAJO LA SOBERANIA DEL GOBIERNO PERUANO.

En su edición del Viernes último, "Los Tiempos" publicaron una extensa información en la que se daban detalles sobre una movilización de tropas que habría ordenado el Gobierno del Presidente Leguía hacia la frontera chilena.

Esta información ha sido el comentario obligado en los círculos de la Moneda y militares de la capital, donde se atribuía a esta actitud bélica del Perú grande importancia, por coincidir ella con la aproximación de la fechha de entrega de Tarata por parte de nuestro Gobierno a la soberanía del Gobierno del Rimac.

De fuente autorizada conocíamos los detalles de esta movilización de tropas y otras actitudes y órdenes impartidas por el Gobierno del Presidente Leguía y que acusan el deseo de revestir de caracteres de cierta gravedad hechos que deben realizarse dentro de la mayor calma y cordialidad posibles. Nos referimos a la entrega del departamento de Tarata, ordenada por el Laudo Arbitral del Presidente Coolidge.

Por las informaciones cablegráficas publicadas por "La Nación", saben nuestros lectores que la Embajada del Perú en Washington, obrando por instrucciones enviadas por su Gobierno, ha solicitado que el árbitro intervenga con un delegado especial en la entrega del Departamento de Tarata, petición a la que el Presidente Coolidge se negó terminantemente.

Con esta actitud, se nos decía ayer en la Moneda, no se pretende sino hacer aparecer a nuestro país como un animal feroz y dispuesto siempre a hostilizar, ya que al solicitar la intervención de un delegado especial y movilizar tropas para recibirse del departamento de Tarata, se quiere hacer suponer que Chile no haría tal entrega, en forma sincera y correcta.

En la actitud bélica de nuestro vecino del Norte, hay otro detalle que revela la intención decidida de ese país a provocar una situación hostil que nuestro Gobierno, con su política pacificadora, rechaza por principios. Se trata de la construcción de una carretera que unirá a Locumba con Tomasiri, precisamente a las inmediaciones de Tarata.

Al ordenarse la construcción de esta carretera, se ha dicho en Lima que ella es necesaria por cuanto Locumba será punto de más movimiento una vez que Chile les entregue Tarata.

En Locumba es donde se ha estado haciendo la concentración de tropas, con grandes piezas de artillería y una gran cantidad de materiales de guerra.

EL PAGO DE LOS EMPLEADOS PUBLICOS

EMPEZARA EL VIERNES PROXIMO

El Ministerio de Hacienda ha dado las instrucciones del caso a la Tesorería Fiscal de Santiago, para que proceda a cancelar los sueldos del mes de Julio, a los empleados públicos de la capital.

También se han dado las instrucciones del caso para el envío de los fondos a provincias.

Según se nos informó en la Tesorería, los pagos en Santiago se iniciarán el Viernes próximo.

EL ANIVERSARIO DE COLOMBIA

SERA CELEBRADO MAÑANA EN LA CAPITAL CON GRANDES FIESTAS

Mañana celebra el aniversario de su independencia la República de Colombia. Con este motivo, en la capital, se realizarán diversos festejos para conmemorar esta fecha.

SE OBSEQUIARA UNA BANDERA

A las 10.30 de la mañana, la Escuela "José Bernardo Suárez" acudirá a la Legación a saludar al Encargado de Negocios señor Reyes, quien hará entrega a las 11 de la mañana, a la Escuela "José Bernardo Suárez" de una bandera de su patria.

Asistirán al acto de la bendición, especialmente invitados los Ministros de Relaciones y Justicia e Instrucción Pública, señores don Jorge Matte Gormaz y José Maza.

RECEPCION Y ALMUERZO A LA COLONIA

De 11 a 12 A. M., el Encargado de Negocios, señor Reyes, recibirá a la colonia colombiana, residente, y a las 12.30 le ofrecerá, en la Legación, un almuerzo.

A las 5.30, el Bando de Piedad de Chile ofrecerá en el Salón de Honor de la Universidad de Chile, una velada de homenaje al Encargado de Negocios, señor Reyes. El astrónomo señor Ismael Gajardo, dará un interesante conferencia sobre una personalidad colombiana.

RECEPCION AL CUERPO DIPLOMATICO

Pondrá término al programa de festejos en honor de Colombia, la recepción que ofrecerán el Encargado de Negocios y señora, al Cuerpo Diplomático, a sus relaciones sociales, que se efectuará en los salones del Club de Señoras, de 6 a 8.30 P. M.

CULTO

LOS HOMENAJES DE HOY A LA VIRGEN DEL CARMEN

SUSPENSION DE LA ROMERIA

A causa del tiempo lluvioso y el suelo húmedo se ha suspendido la **Gran Romería del Carmen** que estaba anunciada para hoy Domingo en la tarde.

De todos modos, el acto que debía verificarse en la Catedral, a las 10 A. M., se llevará a efecto como todos los demás, dentro de las iglesias.

Esto ya estaba previsto en las instrucciones de la Comisión Metropolitana que con fecha 7 de Junio último decían: "La Comisión ruega se procure en todas partes, lo siguiente:

"Que el clero y fieles, si es posible, ostentando el Escapulario del Carmen, y ojalá con cinta o alguna insignia del tricolor chileno, reunidos en las parroquias y demás iglesias, presididos por sus rectores, a la hora anunciada, de ese mismo Domingo, y de rodillas a los pies del Santísimo expuesto, cuya bendición corone el acto, si es el deseo de los Prelados, y ante la imagen de nuestra Madre y Señora, adornada especialmente con banderas pontificias y chilenas, hagan el juramento y Voto Popular del Carmen. Que después sea la procesión o romería del Carmen por el interior de cada templo, **si la Santísima Virgen no ha obtenido para entonces, la lluvia aún necesaria y que ponga término a la prolongada sequía.""**

EL REGLAMENTO PARA CONSTRUC NES DE BENEFICENCIA

INTERESANTES ACUERDOS ADOPTADOS EN LA ULTI SION DE LA JUNTA DE BENEFICENCIA

Presidió el señor Valdés Valdés, y asistieron el señor Santelices, vicepresidente y 29 miembros más de la Junta, el Abogado, el tesorero y el secretario.

Se dió cuenta:

De un informe de la Comisión de Construcciones proponiendo el siguiente Reglamento:

Artículo 1.o Toda construcción o reparación que sea necesario ejecutar en alguno de los establecimientos dependientes de la Junta de Beneficencia de Santiago y cuyo costo exceda de $ 30,000, deberá ser objeto de una petición de la Dirección respectiva a la Junta, acompañada del programa de trabajos y de la indicación de la suma por invertir.

Art. 2.o Aceptada por la Junta la petición, se enviará en informe a la Comisión de Construcciones, completada con los respectivos directores, para que ordene la confección de planos y presupuestos, en conformidad al programa aprobado, estudio que hará la Oficina de Arquitectura.

Art. 3.o Los planos, presupuestos y programa confeccionados por la Oficina de Arquitectura e informados por la Comisión, pasarán a la Junta para su aprobación definitiva.

Art. 4.o Una vez aprobados, la Dirección del establecimiento pedirá propuestas públicas o privadas, que serán estudiadas por la Oficina de Arquitectura y resueltas por la Dirección.

Art. 5.o Si en el curso de los trabajos la Dirección del establecimiento estimara útil hacer modificaciones de importancia, pedirá la autorización de la Junta.

Fué aprobado.

—De un oficio del tesorero, acompañando el Balance de Junio
la Comisión de Cuentas.

—El señor presidente pi
rización para ofrecer local
ficio en que funcionan la
de la Junta, a la Inspecci
de Asistencia Social. Fué
do.

—Se acupó de otros a
carácter interno y por úl
ñor Echenique dió cuenta,
de la Comisión respecti
conferencia que había cel
S. E. el Presidente de la
ca, sobre el aumento
sueldos para los emplea
Hospitales, S. E. le prome
a esa Comisión, para tr
asunto apenas regrese el
nistro de Higiene.

SOCIEDAD EMPLEADOS COMERCIO

FUNDADA EL AÑO 1
SANTO DOMINGO N.o

Citación a junta ge extraordinaria

De orden del preside
Sociedad, cítase a Junta
Extraordinaria para el M
del presente, a las 9.15 P.
con el objeto de tratar
relacionado con las ha
baratas para empleados.
Dada la importancia
asunto, el presidente r
carecidamente la asiste
los señores socios.
NOTA. — Siendo esta
da citación la sesión se ce
con el número de socios q
curra.

EL SECRETA

Grandiosa Baratura durante los seis días

De la proxima semana en nuestra Sección Comestibles

RECOMENDAMOS MUY ESPECIALMENTE A TODAS LAS DUEÑAS DE CASA Y A NUESTRA DISTINGUIDA CLIENTELA FIJARSE BIEN EN LOS PRECIOS QUE DETALLAMOS DE ALGUNOS DE LOS ARTICULOS QUE ESTARAN DURANTE ESTOS SEIS DIAS EN LIQUIDACION, A FIN DE QUE APROVECHEN ESTA UNICA OPORTUNIDAD PARA PROVEERSE DE ARTICULOS DE PRIMERA CLASE A PRECIOS SIN PRECEDENTES EN LAS BARATURAS.

AZUCAR pan de primera, kilo	1.40
AZUCAR granulada de primera, kilo	1.20
AZUCAR granulada blanca, kilo	1.00
AZUCAR granulada corriente, kilo	0.85
AZUCAR flor, kilo	1.80
AZUCAR Rosa Emilia, kilo	1.40
ARROZ India, kilo	1.30
ARROZ Carolino Java, kilo	1.40
ARROZ Carolino, kilo	1.50
ARROZ Sublime Gigante, kilo	1.80
ARROZ Italiano, kilo	1.60
ACEITE "Buen Guiso", latas de 10 litros, lata	45.00
ACEITE "Buen Guiso", latas de litro, lata	4.50
ACEITE "Bau", latas de 1 litro, lata	5.25
ACEITE "Zorrito", latas de 1 litro, lata	5.00
ACEITE "Estrella", botellas de un litro, botella	7.00
ACEITE "Medallón", botellas de 1 litro, botella	5.50
ACEITE "Puisima", botella de 1 litro, botella	6.00
TE a granel Superior, kilo	12.00
TE a granel "Flor Fina", kilo	14.00
TE "San Mun", kilo	15.00
TE "India", paquetes de 1 libra, libra	6.50
TE "Mandarín", paquetes de 1 libra, libra	6.50
TE "Sin Igual", de 1 libra, libra	6.00
TE "Superior", paquetes de 1 libra, libra	5.50
TE para familia, paquetes de 1 libra, libra	5.00
CAFE Costa Rica, kilo	9.00
CAFE Guayaquil primera, kilo	7.00
CAFE Brasil primera, kilo	6.50
CAFE molido, primera, kilo	6.00
CHUCHOCA de Chillán, kilo	0.90
FIDEOS de sémola, kilo	1.20
HARINA flor de primera, kilo	0.80
HARINA flor corriente, kilo	0.70
SEMOLA de primera, kilo	1.20
LENTEJAS nuevas, kilo	1.30
ARVEJAS secas nuevas, kilo	0.90
DESCAROZADOS de Elqui, de primera, calidad extra, kilo	4.00
HUESILLOS blancos de Elqui, kilo	1.40
NUECES nuevas, kilo	2.20
PASAS nuevas, kilo	3.50
MANTECA de chancho, latas de 10 libras, lata	22.00
MANTECA de chancho, latas de 5 libras, lata	11.00
GRASA "Fraivent", latas de 10 libras, lata	18.00
GRASA "Fraivent", latas de 5 libras, lata	9.00
SAGU Morton, kilo	5.00
TAPIOCA, kilo	5.00
VINAGRE puro de uva, botella	1.40
AGUARDIENTE de uva, botella	5.00
JABON para lavar, barra	0.80
JABON inglés, caja de 2 panes, caja	1.20
JABON inglés nacional, 2 panes, a $ 0.80; un pan	0.40
JABON Luz, caja	2.00
SODA para lavar, kilo	0.30
MARIPOSAS para lámparas, caja	1.00
LADRILLO para el servicio, pan	0.80
SALMON rosado, tarro	2.00
CHORITOS de Calbuco, lata	0.80
ERIZOS de Calbuco, lata	1.20
CENTOLLAS de Calbuco, 400 gramos, lata	4.00
OSTRIONES de Tongoy, lata	3.50
MOSTAZA Francesa, frasco	2.50
SALSA inglesa, frasco	3.50
PATE Foie nacional, lata	0.70
ARVEJAS "Petit Pois", lata	1.00
ARVEJAS "Petit Pois", extrafina, lata	1.50
POROTITOS enteros y partidos, tarro de 800 gramos, lata	1.20
PATE Foie importado, lata	2.00
PATE Foie importado, lata grande, lata	4.00
MERMELADAS surtidas, lata	1.40
DULCE de membrillo, lata	0.70
MANJAR blanco, lata 800 gramos, lata	4.50
MIEL de Palma Corcolén, lata	1.50
MIEL de abejas en frascos, frasco	3.50
FRUTAS al jugo surtidas, lata	1.20
DURAZNOS al jugo, tarro	1.10
DURAZNOS banquete, tarro	1.20
AJI para color, importado, kilo	6.00
AJI para color, nacional, kilo	4.50
SAL en frascos, clase fina, frasco	3.50
PIMIENTA en frascos, frasco	2.00
SARDINAS en cajas de 400 gramos, lata	3.00
SARDINAS en cajas de 230 gramos, lata	1.50
SARDINAS en tomates, 600 gramos, lata	2.00
SARDINAS en latas de 150 gramos, lata	0.85

SECCION LICORES (IMPORTADOS)

VERMOUTH Cinzano, litro	$ 6.50
ANIS especial, botella	22.00
GINEBRA, botella	24.00
APERITAL, botella	22.00
RHUM Jamaica, botella	25.00
ANISSETTE, botella	25.00
COÑAC de 1 estrella, botella	22.00
COÑAC 2 estrellas, botella	25.00
COÑAC 3 estrellas, botella	25.00
COÑAC de diez años, botella	24.00
COÑAC de 14 años, botella	25.00
COÑAC Champion, botella	18.00
AMER Picón, botella	15.00
BITTER Secrestat, botella	26.00
COLA Secrestat, botella	24.00
OLD Tom Gin "Royal", botella	20.00
COÑAC Remy Martin, botella	20.00
ANISSETTE "Bols", litro o botella	26.00
OPORTO Carmona, botella	18.00
OPORTO Durn, botella	19.00
JEREZ 3 Palmas, botella	20.00
JEREZ Valespino, botella	20.00

ATENCION

LOS famosos licores de "Eberl". Las 6 especialidades: "Kummel", "Anissette", "Naranja", "Tónico", "Curacao" y "Mente", al único precio, botella, de $ 9.00

LICORES NACIONALES

COÑAC Bandera, 3 estrellas, botella
COÑAC de la quinta Marechal (6 años), botella
COÑAC de la quinta Marechal (10 años), botella
COÑAC Tónico, botella
OPORTO Superior, botella
ANIS del Mono, botella
MENTA, Bitter, Curacao, Pippermento, botella
VERMOUTH Torino, botella
VINO Quina, botella
VINO añejo (año 1909), litro
CACAO La Vainilla, botella
OLD Ton Gin, botella
WHISKY especial, botella
SIDRA, botella
CHAMPAÑA Protocolo, botella
CHAMPAÑA Superior, botella
PISCO Especial, botella
ANISSETTE Bandera Especial, botella

NOTA.—Por falta de tie
alcanzamos a dar una lista g
los artículos que estarán en re
Rogamos, por lo tanto, se sirv
tarnos para convencerse de l
dida oportunidad en adquirir
rías de primera necesidad,
escogida a precios ínfimos.
Los pedidos de consideració
parten a domicilio.

Casa Fratelli Castagneto.- Alameda esq. San Martí

UN CAJERO DE LOS FERROCARRILES FUE ASALTADO POR TRES APACHES QUE PRETENDIAN ADUEÑARSE DE LAS LLAVES QUE DAN PASO A LOS CAUDALES CUSTODIADOS EN LA ESTACION ALAMEDA

EL AUDAZ GOLPE DE MANO TUVO COMO TEATRO UNA CALLE CERCANA A PLAZA ITALIA Y A UN RETEN DE CARABINEROS. — EL ACOMPAÑANTE DE LA VICTIMA TAMBIEN QUEDO CON LAS MUÑECAS

APRISIONADAS POR LAS PODEROSAS MANOS DE LOS ASALTANTES .— ¿TIENE ESTE HECHO RELACION CON LAS HAZAÑAS DE LA BANDA QUE ASALTO EL BANCO DE CHILE Y A LOS CAJEROS DEL CLUB HIPICO?

LAS PISTAS QUE SE SIGUEN PARA DAR CON LOS AFILIADOS DE LA TEMIBLE ORGANIZACION. — LA AVENTURA DEL AUDAZ APACHE QUE SE PASEO AYER POR LA CIUDAD.

El día de ayer ha sido pleno de noticias sensacionales en la investigación que se realiza para descubrir a los afiliados de la temible banda de apaches que viene realizando en la capital los más audaces asaltos que haya registrado la crónica policial en el país.

Se ha llegado a un momento tal en que parece nuestra ciudad convertida en un gran escenario sobre el cual desfilaran los siniestros personajes de las películas policiales.

Ya no sólo es el aspecto de los pesquisantes trabajando activamente por un lado y luchando contra el misterio y el silencio que dejan tras de sí los hechos criminales aislados. Tenemos, por otra parte, a los apaches demostrando cínicamente su presencia en la capital.

Esto, sin embargo, no hace más que alentar la fe con que trabajan el Juez del crimen señor Soro Barriga, los jefes de investigaciones señores Bravo, Murillo y Maturana, Barahona y detectives que de ellos dependen.

Hay una fe inmensa en los círculos policiales de que se llegará en breve al total descubrimiento y a la captura de la banda de temibles delincuentes organizada por elementos extranjeros, fugados de otras naciones y de avezados delincuentes chilenos para quienes se ha abierto hace poco la puerta del presidio.

"La Nación" y "Los Tiempos" vienen dando amplias informaciones que han superado a todas las publicaciones que se han venido haciendo señalando los diversos aspectos de las investigaciones y adelantando noticias que han servido de cooperación a los detectives.

De los datos sensacionales recogidos ayer, "Los Tiempos" ha dado una amplia información en sus dos ediciones, y ha adelantado en su segunda edición lo relacionado con el apache que audazmente se paseó por las calles centrales de la ciudad.

El deseo de "La Nación", de suministrar a sus lectores las últimas informaciones, nos impide retroceder a las noticias ya publicadas en ediciones pasadas, y repetir así todos esos detalles que hemos dado a conocer ampliamente. Sacrificamos el comentario a los hechos ya relatados en los días anteriores, con el fin de suministrar al público únicamente lo que éste desea: o sean "verdaderas novedades", y no cosas ya sabidas sobre los últimos sucesos, recurso éste último muy usado en el periodismo de otra época y que sin duda no es del agrado del lector.

La primera pista sensacional de ayer

Buscaba la policía afanosamente nuevos detalles que permitieran ponerle sobre una pista, cuando obtuvo una interesante declaración de un vecino del barrio Matadero que pronto se vió confirmada con declaraciones análogas.

Más o menos a las 2 de la madrugada de la víspera del asalto, fueron vistos frente a las puertas de la Sucursal Matadero del Banco de Chile, tres individuos de aspecto extranjero.

Los embozados de la media noche

Las declaraciones de otras personas que pasaron por allí a altas horas de la noche confirmaron la revelación.

Todas ellas habían visto desde poco después de la media noche a tres sujetos embozados que al pasar a los transeuntes trataban de esconder aun más el rostro.

Todas las opiniones están de acuerdo en que los tres embozados se paseaban frente a la puerta del banco, retirándose sólo de ese sitio cuando veían venir a algún guardián, para luego volver a su mismo puesto.

Uno de los transeuntes llegó a pensar que esos individuos pensaban hacer un robo al Banco aquella noche y tuvo el propósito de darle aviso al guardián que estaba más cerca, pero luego desistió en vista de haber observado que los embozados vestían decentemente.

Se captura a uno de los sospechosos

Siguiendo las indicaciones que daban los declarantes respecto a la identidad de los embozados, la Sección de Seguridad lograba detener a uno de ellos.

Este protestó de la detención y alegó que tenía muy buena conducta tanto en otros países como en Chile.

Estuvo esa noche frente al Banco

Pero lo más grave, es que el detenido reconoce que es efectivo que en aquella madrugada estuvo frente a las puertas del Banco, ante la cual había también dos personas.

A este propósito dice que él esperaba a una persona en ese sitio y que ignora en absoluto quienes eran los que estaban a pocos pasos de él.

Se le vió conversando con los embozados

Sin embargo los testigos han declarado que vieron al detenido conversando con los embozados y que también formaba él parte del grupo.

El detenido sostiene que conocía a los otros sólo de vista.

No hay ya duda sobre la banda organizada

No queda ya en los círculos policiales duda alguna sobre la existencia organizada de una banda en que como hemos dicho hay elementos extranjeros y también chilenos.

Entre estos últimos se cuentan los dos que ya han sido individualizados y cuyo paradero se intenta establecer.

Hay mujeres que son cómplices

Se cree también que hay mujeres que actúan como cómplices de los apaches.

Una de ellas es la que actuó como "loro" en el asalto a los empleados de la Secretaría del Club Hípico.

Se ha creído reconocer a esta en una mujer de aspecto italiano, quien en un bar del barrio Matadero se acercó antenoche a un individuo sospechoso y le manifestó que "el signore Comisario estaba cerca".

El chileno que figura entre los asaltantes

Como ya hemos dicho, se trata de un individuo que recientemente salió del presidio. Es un delincuente de extraordinaria audacia que cumplió una condena de 12 a 14 años de prisión.

Su última hazaña fué un asalto a mano armada en una estación de ferrocarril. Asaltó con revólver a los cajeros y les arrebató una gruesa suma de dinero, atacando después a balazos a los perseguidores. En uno de los círculos que últimamente frecuentaba confesó que preparaba un "buen negocito con unos nuevos amigos gringos".

El apache que se ha paseado ayer por la ciudad

Esta noticia lanzada ayer por la 2.a edición de "Los Tiempos" ha causado una fuerte sensación en el público.

A petición del comerciante que aparece en esta información y también de los detectives, no damos por ahora el nombre de la tienda donde este hecho ocurrió. Adelantamos sí que el negocio indicado se encuentra ubicado en la Alameda de las Delicias.

Cómo se desarrolló la aventura del apache

El señor N. N. se hallaba detrás del mostrador de su tienda observando cómo sus empleados atendían al público, cuando junto con notar que un auto se había detenido en la puerta de su negocio, vió entrar a un joven de aspecto extranjero, buena fisonomía y simpática figura, que después de dar una mirada hacia los lados se dirigía con paso apresurado hasta el mostrador.

La buena presencia del visitante, hizo pensar al señor N. N. que se encontraba ante un nuevo cliente quien sin duda deseaba hacer una buena compra.

Se apresuró a atenderlo personalmente y quedó mejor impresionado entonces de los buenos modales del comprador que revelaban a una persona culta.

El señor Alfonso Infante, cajero de los Ferrocarriles, que fué víctima del salteo en la calle Rancagua

El cliente pide calzado con urgencia

El cliente pidió apresuradamente cierta clase de calzado tosco manifestando que necesitaba algo que fuera especial para el barro fuera de la ciudad.

Dió el número que calzaba y cuando los botines le fueron señalados pidió que se los entregaran en el acto.

Esto llamó la atención del señor N. N. quien observó que convenía que se los probara, pero el extraño visitante insistió en que los llevaría sin probarlos y rogó que fueran empaquetados rápidamente.

Un flamante billete de 100 pesos

Mientras se los envolvían, el cliente sacó su cartera y extrajo un billete de cien pesos, con el cual hizo pago de su compra.

El dueño de la tienda recibió el billete y observando que no tenía sencillo para el vuelto hizo un llamado a uno de sus empleados para mandarlo por el cambio.

El visitante se muestra inquieto

Al observar esa actitud del comerciante, el cliente interrogó con inquietud a dónde harían el cambio.

Y al responderle que el empleado iría a la sucursal de un banco que estaba en las cercanías, manifestó que no era necesario y que él volvería por el vuelto, pues iba muy de prisa.

Una salida que parece fuga

El comerciante insistió en rogarle que esperara, pero el cliente respondió nuevamente que no tenía tiempo y que regresaría momentos después.

Y sin decir más salió precipitadamente subiendo al auto que lo esperaba y el cual partió en el acto, desapareciendo momentos después de la vista del comerciante y sus empleados.

Un "congrio" delator

Pasaron las horas y el cliente no regresó. El comerciante relató el hecho a un pesquisante quien en el acto comprendió que podría haber en aquello algo más interesante.

En efecto al observar el billete que era nuevo, se comprobó que pertenecía a la misma serie de los nuevos que figuraban en la partida de los robados en la Sucursal Matadero del Banco de Chile.

Y con esto quedaba probado hasta la evidencia que aquél sujeto que había visitado el negocio no era otro que uno de los miembros de la temible banda de apaches.

Con la mayor audacia, éste había salido de su escondite y se había atrevido a pasearse por las calles céntricas de la ciudad.

"La Nación" recibe una noticia impresionante

En la tarde de ayer, precisamente en los momentos cuando el público leía con interés la segunda edición de "Los Tiempos", obtuvimos una noticia cuya gravedad comprendimos desde el primer momento.

Según esa información, el cajero de una alta institución fiscal había sido asaltado la noche anterior a corta distancia de un retén de carabineros, por tres individuos que llevaban los únicos propósitos de arrebatarle las llaves de las cajas de fondos.

Los asaltantes maniobraron en forma tan audaz que dejaron indefenso también en la misma forma sin herirlo a un caballero que acompañaba a la víctima.

En busca de la noticia

Inmediatamente dos de nuestros cronistas partieron en automóvil hacia el barrio Providencia donde, según se decía, habría ocurrido el hecho del cual no se habría dado cuenta a la policía.

Después de algunas averiguaciones en el vecindario logramos establecer que el teatro del asalto fué la calle Rancagua entre las avenidas Seminario y Las Quintas y que algunos datos concretos sobre el hecho parecían tener los carabineros de ferrocarriles de la Tenencia de la estación de Pirque.

Hacia ella dirigimos nuestros pasos y en breves momentos nos encontrábamos ante el sub-oficial de guardia a quien pedíamos informaciones sobre lo ocurrido.

Voces de auxilio en las puertas de un retén

Antenoche, más o menos, a las 8.30 el carabinero que estaba a cargo del retén de la estación Providencia, ubicado dentro del recinto ferroviario y frente a la calle Rancagua oyó voces de auxilio.

Atravesando las vías llegó hasta la puerta de la Avenida de Las Quintas en los precisos momentos que dos caballeros se acercaban al portón y daban fuertes golpes, a los cuales unían sus gritos de alarma.

Explicaron al carabinero que habían sido asaltados a pocos metros de allí por tres individuos, quienes con hábiles golpes de jiu-jitsu los habían arrojado al suelo y luego emprendían la fuga.

La víctima es el cajero de los Ferrocarriles encargado de la remesa

Uno de ellos manifestó ser el señor Alfonso Infante, cajero de los Ferrocarriles del Estado, que tiene en la estación Alameda a su cargo la caja de la remesa o sea donde se recibe el dinero que llevan de las diversas estaciones los recaudadores.

Su acompañante era el señor René Bascuñán, vecino suyo con quien se había encontrado en la Plaza Italia, y que también regresaba a su casa.

Cómo se consumó el asalto

Explicó el señor Infante que en los momentos que él con su acompañante llegaba a la mitad de la cuadra indicada le salieron al paso tres individuos, quienes tomándole violentamente de los brazos, le revisaron los bolsillos, asalto que cometían en la misma forma en la persona del señor Bascuñán.

Un hecho curioso es que a este caballero, sólo le sujetaron los brazos para impedirle toda defensa, en cambio que al señor Infante le registraban sus ropas.

Los asaltantes buscaban las llaves de las cajas de caudales

Extraño también es que los asaltantes no le sustrajeron ni el dinero ni los documentos que llevaba el señor Infante y tuvieron una exclamación de sorpresa que dió a la víctima la clave de este atentado.

—"¡No lleva las llaves!" gritó uno de los asaltantes y esta voz bastó para que los cómplices soltaran los brazos de sus víctimas.

El señor Infante aprovechó ese movimiento para dar una bofetada a uno de los asaltantes, pero sea porque resbaló o porque le dieron una sacudida brusca, perdió el equilibrio y cayó sobre el barro.

Los asaltantes arrojaron también al suelo al señor Bascuñán y emprendieron la fuga.

Había que evitar el audaz golpe de mano

La actitud y las palabras de los asaltantes habían hecho comprender al señor Infante el fin que aquellos perseguían que no podía ser otro que dar esa misma noche un audaz golpe sobre las cajas de caudales de la caja principal de la estación Alameda.

Fué por eso que se apresuró a no hacer el denuncio en cuanto al ataque personal de que había sido víctima, sino a evitar a todo trance que los ladrones consumaran el asalto a la caja de los Ferrocarriles.

Los carabineros refuerzan la guardia en la Estación Alameda

El carabinero que recibió esta información, rogó a los señores Infante y Bascuñán que lo acompañaran a la tenencia, ubicada a dos cuadras del retén.

Allí repitieron su exposición, y acto continuo, el señor Infante se comunicó telefónicamente con el jefe del servicio de carabineros en la Estación Alameda, pidiendo que se reforzara la guardia en las oficinas donde están las cajas de caudales.

Esta medida fué tomada en el acto, y desde ese momento los carabineros mantienen sobre esas dependencias una vigilancia especial.

Conversando con un miembro de la familia del señor Infante

Después de obtenida esta información, nos trasladamos a la casa del señor Alfonso Infante, ubicada en la Avenida Seminario N.o 310. El señor Infante se hallaba ausente, y conversamos con un miembro de su familia, quien nos hizo una relación semejante a la que dejamos anotada.

Nos explicó que el señor Infante tenía la seguridad de que esos individuos le habían seguido, pues casi nunca acostumbraba transitar por la calle Rancagua. Esa noche, al encontrarse con el señor Bascuñán, que vive en un chalet vecino de la misma Avenida Seminario, siguió por la Avenida de Las Quintas y conversando, no se dió cuenta que había pasado ya la calle de su recorrido habitual, y entró por Rancagua.

Fué en la mitad de la cuadra entre Las Quintas y Seminario donde los individuos le salieron al paso. No alcanzaron a defenderse, pues la presencia de los asaltantes, que no era en forma alguna sospechosa, pues parecían andar decentemente vestidos, no les inspiró desconfianza alguna.

Fué una casualidad que el señor Infante no llevara las llaves

Ha manifestado el señor Infante que fué una simple casualidad que esa noche no llevara las llaves de las cajas de fondos, pues las había entregado a otro de los cajeros.

Siempre las llevaba consigo y jamás se descuidaba con ellas, pues en la caja que de él depende se reunen generalmente sumas que no bajan de algunos centenares de miles de pesos, pues está el producido de todas las estaciones de Santiago.

¿Son los mismos miembros de la banda de apaches?

No haremos comentarios sobre lo ocurrido. Nos limitaremos a formular la pregunta que encabeza este párrafo.

Pero no olvidemos circunstancias como éstas: los apaches asaltaron el Domingo último a los cajeros del Club Hípico, el Jueves consumaron el asalto en la sucursal Matadero del Banco de Chile, ayer uno de los apaches se ha paseado por las calles de la ciudad.

¿Es un imposible el que sean los mismos los del asalto al cajero de los ferrocarriles, señor Infante?

La investigación que ahora se desarrolla tan activamente dejará algún día en claro este punto.

La investigación

No alargaremos este punto. La investigación judicial y policial ha sido activísima. Ha habido varias actuaciones que tienen importancia exclusiva para el juez y los pesquisantes, y cuya publicación no tendría mayor interés y en cambio perjudicaría la marcha de las pesquisas.

Probablemente de un momento a otro haya novedades. La policía trabaja día y noche. Esperemos, y quién sabe si muy pronto tendremos el punto final de las hazañas de la banda de apaches que se halla ya a punto de caer en manos de la justicia.

EN LA ASOCIACION DE PROFESORES SE INAUGURO AYER LA EXPOSICION DE ARTE INFANTIL

Como lo anunciamos en nuestra edición anterior, ayer a las 5.30 P. M., se inauguró en los salones de la Asociación de Profesores, la curiosa e interesante Exposición de Arte Infantil organizada por la Agrupación de Santiago.

A la hora indicada un numeroso público compuesto de profesores, artistas, estudiantes y niños recorrió las tres salas en que se exponen variados trabajos infantiles. Llamó la atención la forma artística en que han sido presentados los juguetes y libros de la Casa Gath y Chaves.

Se nos informa que la Exposición permanecerá abierta diariamente de 11.30 a 12.30 de la mañana y de 4.30 a 8 de la tarde.

LA ASAMBLEA DEPARTAMENTAL DE LA SOCIEDAD NACIONAL DE PROFESORES

La Asamblea Departamental de la Sociedad Nacional de Profesores celebrará su segunda sesión el Miércoles próximo, a las 5.30, en el Salón de Honor de la Universidad.

La Mesa Directiva de la Asamblea ha celebrado numerosas reuniones, estudiando varios proyectos de gran interés para los asociados, que van a ser presentados para su discusión en breve plazo.

Según se nos informó, en la sesión del Miércoles se va a abordar de preferencia el problema relativo a la situación económica del profesorado, motivo sobre el cual se desea llegar rápidamente a un acuerdo, por circunstancias que van a ser expuestas en la importante sesión del Miércoles

El banquete de anoche de la Asociación de Dueños de Autobuses de la línea Catedral

Un magnífico éxito alcanzó el banquete que se efectuó anoche en los comedores del Restaurant La Playa y que se había preparado por el Directorio de la Asociación de Chauffeurs de Auto-Buses de la línea Catedral, con motivo de haber cumplido un año de vida esa institución.

Durante la comida reinó la más franca alegría y se formularon votos por el progreso de la colectividad.

EL GOBIERNO DE EL EJEMPLO

En un artículo aparecido anteayer en estas mismas columnas, don Héctor Zañartu Prieto hacía alusión incidentalmente al invencible prejuicio de gran parte de nuestro público de preferir la mercadería extranjera a la nacional, con lo cual nuestra industria, careciendo del mercado que normalmente le correspondería, no toma el desarrollo que le permitiría producir en mayor escala, reducir su costo de producción y romper de una vez con el círculo vicioso de la vida cara, tanto más sensible en nuestro continente que en Europa.

Pero, si es de lamentar tal actitud en los particulares que, al fin y al cabo, son dueños de su dinero, es doblemente deplorable de parte del Gobierno, quien administra los dineros de la colectividad y está llamado, por su carácter mismo, a interesarse por la prosperidad de las empresas chilenas.

Hay un punto, sobre todo, sobre el cual yo desearía llamar la atención de los señores Ministros y, en especial, el de Relaciones Exteriores, si llegaran a leer estas líneas, y es la anomalía que significa el que los diplomáticos, agentes consulares y funcionarios, en general, que, por cuenta del Fisco se dirigen al extranjero por la costa del Pacífico, viajen indiferentemente en los vapores de cualquiera compañía y no se sirvan todos de los barcos de la única chilena: la Sud-Americana de Vapores.

No soy accionista de dicha compañía y sólo un espíritu de justicia y de lógica me induce a escribir estas líneas.

Aunque no fuese un hecho, como en realidad lo es, que los nuevos vapores chilenos de la carrera a Nueva York están por lo menos a la altura, por no decir más, de sus competidores extranjeros, no se concibe que el Gobierno provea a sus funcionarios de pasaje en otras compañías que la nacional, privando a ésta de un contingente de pasajeros nada despreciable, sobre todo en los últimos tiempos.

Es extraño que en nuestro país se desprecie una forma harto efectiva de patriotismo cuando vemos que las grandes naciones, cuyas empresas, por su mayor vitalidad financiera y su clientela cosmopolita, han menos menester del apoyo de sus connacionales, no descuidan ningún detalle de esos.

Basta hacer la observación y se verá que ningún funcionario diplomático europeo, representante de una gran potencia, llega a Buenos Aires sino en vapor que bate el pabellón de su país; su gobierno respectivo no le proporciona pasaje en otra forma. Allá, como es natural, no se deja al arbitrio del funcionario el escoger su línea de vapores y la ruta de su viaje y no se conoce como entre nosotros el abuso del empleado público que viaja a costa de su país y que escoge arbitrariamente el camino más largo, el vapor más lujoso y el camarote más caro.

Las colonias norteamericana e inglesa de los puertos del Pacífico amparan decididamente a sus compañías respectivas; ningún funcionario de los Estados Unidos, ni siquiera de los contratados por Chile, ha llegado a nuestro país más que en vapor norteamericano.

Es no sólo conveniente sino necesario que nuestro Gobierno, sobreponiéndose al **snobismo** de alguna de las personas que, investidas de un cargo oficial, tuvieran que partir para el Ecuador, Panamá y Norte-América y que, por creerlo más elegante o por amor a la novedad, prefirieran embarcarse en barco extranjero, adopte como pauta el no proporcionar camarote sino que en vapor chileno.

Es necesario que el Gobierno se fije tal norma y la mantenga. Con ello se contribuirá a asegurar la existencia de una compañía de navegación que es de una importancia estratégica vital para Chile y se hará algo por despertar en nuestro público la conciencia patriótica tan adormecida: el concepto—que poseen todos los demás países, chicos y grandes—que cada individuo, mediante el apoyo a las industrias de su tierra puede influir eficazmente para su prosperidad y que la mayor riqueza y el mayor poderío de su patria, se refleja en definitiva en mayor bienestar para el mismo.

MAXIMIANO ERRAZURIZ.

EL PERSONAL DE "LA NACION" Y "LOS TIEMPOS" AGRADECE A S. E. LA DICTACION DEL DECRETO-LEY QUE CREA LA CAJA DE RETIRO

S. E. el Presidente de la República, secretario de la Presidencia, señor Fernando Alessandri, y señores Dávila, Gazmuri y Meza, en la Presidencia

Durante el día de ayer el Presidente de la República y el Ministro del Interior, continuaron recibiendo numerosas felicitaciones de todo el país por la dictación del decreto-ley que crea la Caja de Retiro, Pensiones y Jubilaciones de empleados públicos y periodistas.

En la tarde de ayer el Director de "La Nación", señor Carlos Dávila; el Sub-director, don Arturo Meza y el Gerente, señor Luis Gazmuri, se acercaron a la Moneda y agradecieron a S. E. el Presidente de la República, a nombre del personal de la Empresa, la dictación del decreto-ley antes citado.

S. E. manifestó a los jefes de este diario que se encontraba satisfecho de haber firmado el decreto-ley que mejora la situación de los periodistas, ya que desde hace mucho tiempo pensaba hacerlo, pues reconocía la justicia que él encierra.

Momentos más tarde, los señores Dávila, Meza y Gazmuri, pasaron al Ministerio del Interior a fin de agradecer al señor Jaramillo la firma del decreto-ley ya citado. No se pudo hablar con el Ministro porque no había concurrido a su despacho por encontrarse con su salud quebratada.

Los periodistas de Valparaíso y de otras partes del país que han venido especialmente a Santiago a saludar y agradecer al Excmo. señor Alessandri la dictación del decreto-ley que crea la Caja de Retiro, pasaron también en la tarde de ayer a la Presidencia de la República.

Damos a continuación las felicitaciones que se recibieron en la Secretaría de la Presidencia:

"De Rancagpa.—Ministro del Interior.

En el nombre de los empleados públicos de la provincia de O'Higgins y muy particularmente en el propio me complazco en presentar a US. el homenaje de nuestra más viva y perdurable gratitud por la dictación de la ley de jubilación de los empleados públicos considerada por todos como la expresión genuina de ella, los sentimientos de justicia y reparación hacia los servidores del país animan a S. E. el Presidente de la República y a US. No me haría fiel intérprete del sentimiento unánime de los favorecidos sin manifestar también a US. el inmenso júbilo con que los empleados públicos han recibido esta ley que consagra derechos y anhelos durante años postergados y que está llamada a recordar en forma imperecedera la brillante y patriótica labor desarrollada por S. E. y US. en bien inmensa mayoría de servidores del país.—**Intendente Videla**".

"De Antofagasta.—Ministro del Interior.

Sírvase US. recibir mis cordiales felicitaciones por dictación Ley Caja Nacional de Empleados Públicos. Una vez más US. compromete gratitud servidores del Estado.—**Leoncio Arce**, Inspector Jefe Contabilidad Caminos".

COMERCIANTES y PARTICULARES

Ofrecemos a precio de ocasión

El SACO de 80 Kilos

MAIZ COLORADO, para aves..	$ 40.00
GRANZAS TRIGO, para aves	32.00
TRIGUILLO, para aves	36.00
CURAGÜILLA, para aves	33.00
AVENA BLANCA ..	32.00
CEBADA	28.00
FREJOLES coscorrones nuevos ..	72.00
FREJOLES burritos	67.00
FREJOLES milagros	68.00
FREJOLES bayos rancagüinos	64.00
LENTEJAS Constitución..	64.00
LENTEJAS Chillán.	90.00
ARVEJAS Petit Pois	60.00
CHUCHOCA Chillán	72.00
ALPISTE argentino	160.00

AFRECHO, HARINILLA, COKE PRECIO FABRICA, LEÑA BLANCA Y DE ESPINO, Etc.

BODEGA AGRICOLA

SAN DIEGO 179

TELEFONO 2811

PROPIETARIOS DE SAN PABLO Y ROSAS

Compro propiedad para industrias en una de estas calles. Superficie no menos de 400 metros cuadrados. Pago al contado. Contestar por carta detallada a calle LIBERTAD 1273.

TARAPACÁ DESEA SALIR DE LA POSTRACION EN QUE HAN VEGETADO SUS HABITANTES

LA MISION BRENNER INICIA SUS LABORES. — AYER VISITO LOS DIARIOS LOCALES.—BREVE ENTREVISTA CON NUESTRO DIRECTOR.

CÓMO APRECIA EL ALCALDE BRENNER LOS AUSPICIOS DE "LA NACION"

Desde ayer se encuentra en Santiago la misión Brenner que ha venido a la capital, como ya hemos informado, a conseguir del Gobierno la garantía fiscal para la contratación de un empréstito por valor de quinientas mil libras, cantidad con la cual la Junta de Vecinos de Iquique emprenderá todas las obras de progreso local, que desde hace tantos años, reclama aquella rica y pujante región.

LOS HUESPEDES VISITAN "LA NACION"

La Dirección de este diario fué visitada anoche a las siete, por los miembros que componen la misión. Acompañaban al presidente de la Junta, don Enrique Brenner, los señores, Intendente de Tarapacá, don **Recaredo Amengual,** secretario del Municipio de Iquique don Teodoro Blanlot, directores de "La Patria" "El Tarapacá" y "La Provincia" de la misma ciudad, señores Felipe Alarcón, Alberto Branda y Luis Bustamante, respectivamente, caballeros a quienes se les pidió el concurso en Tarapacá para que formaran parte de esta comisión.

La comisión que preside el alcalde de Iquique, don Enrique Brenne

Recibió en nuestro diario a los distinguidos visitantes nuestro Director don Carlos Dávila, quien departió largamente con ellos sobre los fines que los han traído a Santiago.

Tanto el señor Brenner como el Intendente señor Amengual, el secretario y los periodistas, explicaron ampliamente a nuestro director la verdadera trascendencia que tiene para Tarapacá este viaje y las justas y profundas esperanzas que se cifran en el éxito de la misión.

Se trata en realidad de un vasto movimiento en favor de aquella privilegiada región y que ha logrado interesar a toda la gente que puebla Iquique y sus centros del interior, movimiento en el que han tomado parte activa los industriales, el comercio y todos aquellos elementos que juegan un papel importante en el desarrollo de las actividades preponderantes de Tarapacá. En prueba de ello, el señor Brenner, que ha logrado atraer las miradas de todo el país, por su alto espíritu de progreso y de moralidad administrativa, exhibió a nuestro Director el Memorial de que es portador y que está dirigido al Presidente de la República. En ese documento, que lleva centenares de firmas, se historia en forma precisa y clara, todo el letargo de Tarapacá, que le ha creado una vida difícil, si no imposible, de sobrellevar.

Este Memorial — subrayó el Intendente — resume ese pasado sombrío de Iquique, que hoy se hace ya insoportable y que abisma a cuantos se detienen siquiera por breves horas en esa ciudad.

Y así es. En ese documento, que cristaliza la angustia de todo un pueblo, se habla de la falta de un servicio de alcantarillado moderno, que defienda la salud de los pobladores. El servicio que hoy existe es un resabio de los primeros años de la administración chilena. Vetusto, carcomido el alcantarillado no tiene sino el nombre de tal. Barrios enteros permanecen sin agua por antigua obstrucción de las cañerías.

El pavimento. Esta es otra de las peticiones. Iquique tiene por pavimento asquerosos barrizales, barro permanente. Tierra que estimula la tuberculosis y todos los males contagiosos.

El señor Brenner amplía con detalles gráficos esa calamidad iquiqueña, y cita el caso ocurrido recientemente cuando pasaba por Iquique el asesor de Sanidad, Mr. Long. Este profesor — dice — presenció ese espectáculo que es impropio de un pueblo culto.

En ese entonces había lloviznado en la ciudad y las calles se habían convertido en inmundas charcas. El Doctor Salas, agrega, también ha presenciado esa carcoma lugareña y convencido de que así no puede y no debe vivir un pueblo, ofreció ilustrar al Gobierno sobre la imperiosa necesidad de sacar de la postración a Iquique.

Matadero, Mercado, escuelas, dependencias municipales, transformación de plazas, hornos crematorios: todo esto está incluído en el petitorio y forma parte del plan de obras que harán humana la vida en Tarapacá.

—¿Y cómo se atenderá el servicio del empréstito?—acertó a preguntar nuestro Director.

—Con parte de las entradas municipales y creando nuevas entradas por capítulo de impuestos que están consideradas en los proyectos de que somos portadores, responde el señor Brenner. Todo lo tenemos contemplado, prosigue. Hasta quien nos facilite el dinero, pues he recibido por conducto de firmas extranjeras que tienen agencias en Iquique, muy tentadoras propuestas.

LA CONSTITUCION DEL COMITE ANTOFAGASTA Y TARAPACA

Las obras de Tarapacá, continúa el Intendente, van a tener otra proyección que conviene que no desconozca el señor Director. En este movimiento de salvación para aquella provincia no van a marchar solos los habitantes de esa región. Marcharán en estrecho concierto con los antofagastinos. El alcalde de esa provincia, que hoy es un ejemplo envidiable de progreso, señor Poblete, a nuestro paso por Antofagasta insinuó la idea de formar un Comité que trabaje permanentemente por la realización de todas las obras que tiendan a transformar ambas provincias en centros modernos y cultos. Este Comité no descansará en su patriótica tarea de secundar toda iniciativa que mejore hasta donde sea posible los medios de vida de los habitantes de ambas provincias.

A nuestro regreso, —apunta uno de los periodistas,— quedará constituído este Comité, al que la prensa ha adherido con todo entusiasmo y fe de convencida.

LA COMISION AGRADECE EL APOYO DE "LA NACION"

Se disponía la Comisión a retirarse, cuando el alcalde nos habló de los inapreciables servicios que la prensa de Santiago había prestado para la mejor propagación de los propósitos que en esta ocasión albergaban los habitantes de Tarapacá. Estos servicios, dijo, nos van haciendo fácil la tarea, porque en todas partes encontramos buena acogida. "La Nación" manifestó, ha contribuído en forma eficaz a este resultado, y me complazco en agradecer tan autorizados auspicios.

EL LUNES ENTREVISTA CON S. E.

El Lunes se entrevistará la comisión con S. E.

De él, exclamaron los visitantes, lo esperamos todo, todo lo a que justamente tiene derecho Tarapacá; que conserva todos los afectos de los mejores tiempos por el Presidente de la República, señor Alessandri.

Y hecha esta última declaración, se despidieron de este diario no sin antes haber saludado al propietario de "La Nación" don Eliodoro Yáñez que agradeció esta cortesía y formuló votos por el éxito de la misión.

MANIFESTACION DESARROLLADA ENTRE BOMBEROS

En el Restaurant Mathiey se llevó a efecto anoche la manifestación que sus amigos de la Sexta Compañía de Bomberos ofrecían al ex-capitán señor Julio Gormaz Cerda, con motivo de su partida al Norte.

Esta manifestación se desarrolló en medio de la mayor animación y entusiasmo de los asistentes, brindándose por el señor Gormaz y por la camaradería de los componentes de la sexta.

Ofreció la manifestación el señor Gustavo Hameau Fernández, actual capitán, contestando el festejado señor Gormaz.

Hicieron uso de la palabra además los señores Justo Avila Latuz, Mariano Droguet, Eduardo Sierralta, L. Houmeaud y cerró la manifestación el señor Francisco Quiñones.

Asistieron las siguientes personas:

Héctor Arancibia Laso, Juan Avila, Eugenio Alonso, Afredo Bentjerodt, Guillermo Bravo, Julio Conn Escobar, Mariano Droguet, Guillermo Guzmán, Carlos Guzmán García, Gustavo Hamau, Alberto Mansfold, ta, L. Loumaud y cerró la manifes- Enrique Santiagos, Eduardo Sierralta, Humberto Toro, Eleazar Villavicencio, Alfredo Zuznabar y Justo Avila.

Excusaron su inasistencia los señores Joaquín Prieto, Alejandro Rabdil, Daniel Zamudio y Julio Hudson.

EL HOMENAJE DE HOY A UN EX-MARINERO "COCHRANE" QUE ACTUO EN LA GUERRA DEL

EL PRESIDENTE DE LA REPUBLICA LE HARA ENTREGA DE LA CO CORACION DE LOS VETERANOS FRANCESES DE LA GUERRA DEL 70 Y DE LA GRAN GUERRA

LA BRILLANTE RECEPCION QUE SE OFRECERA ESTA TARDE E CIRCULO DE OFICIALES RETIRADOS

Esta tarde tendrá lugar una simpática recepción en el Círculo de Veteranos de la Guerra del 79, con motivo de la entrega de la condecoración al ex-presidente de la institución, señor José Luis Alarcón, enviada por los veteranos franceses de la guerra del 70, y de la gran guerra de Francia.

EL SEÑOR ALARCON FUE MARINERO DEL "COCHRANE"

El señor Alarcón hizo toda la campaña del Pacífico en su calidad de marinero a bordo del "Cochrane", correspondiéndole participar en los gloriosos hechos navales de la guerra del 79. Tiene el señor Alarcón numerosas condecoraciones del Gobierno por su brillante actuación en los gloriosos acontecimientos de la guerra con el Perú.

Una vez terminada la guerra el señor Alarcón, se dedicó a diversos trabajos, realizando una vida de esfuerzo que se ha puesto de ejemplo, en diversas oportunidades.

PRESIDENTE DE LA SOCIEDAD DE VETERANOS

Ha sido el señor Alarcón, durante varios años, presidente de la Sociedad de Veteranos del 79, logrando levantar su prestigio y la entregó en brillante pie de progreso.

Fué durante su mandato cuando tuvo la feliz idea de enviar a los veteranos franceses de la guerra del 70, un pergamino de saludo de sus colegas chilenos, del que fué portador el general Cabrera, a su partida a Europa, como jefe de la Misión Militar Chilena en Francia.

SE RETRIBUYE EL SALUDO

La Sociedad de "Vétérans des Armées de Terre é de Mer é les soldats de la Grande Guerre", de Francia, ha retribuído este gentil saludo de los veteranos chilenos con un artístico pergamino para la Sociedad y una condecoración especial para el expresidente señor don José Luis Alarcón.

Con este motivo la Socieda
teranos del 79 ha preparad
ta tarde un solemne acto el
vestirá especiales propor
la presencia del Presidente
pública, Excmo. señor A
que hará entrega personal
José Luis Alarcón de la c
ción de los Veteranos Fr

Los salones de la Socieda
galas en el día de hoy co
tivo, y reina extraordinar
siasmo por asistir a este

Han sido especialmente
los señores Ministros de E
tos funcionarios públicos y
tinguidas personalidades.

Se nos encarga advertir
bién se ha invitado a un rep
te de cada colectividad
capital.

AYER SE INAUGURO EL ATENEO ESTUDIANTIL UNIVERSITARIO EN EL SALON DE HONOR DE LA UNIVERSIDAD DE CHILE

PRESIDEN EL ACTO EL RECTOR DE LA UNIVERSIDAD, AUTORIDADES EDUCACIONALES, UN EDECAN DE S. E. EL PRESIDENTE DE LA REPUBLICA, EL PRESIDENTE DE LA INSTITUCION SEÑOR MARIO TAPIA CABALLERO, EL ILUSTRE POETA ESPAÑOL DON FRANCISCO VILLAESPESA Y DIRECTORES DE LA INSTITUCION.

INTERESANTE PROGRAMA DESARROLLADO CON ESTE MOTIVO

Ante numeroso público que llenaba por completo las aposentadurías del Salón de Honor de nuestra Universidad del Estado, se celebró ayer la sesión solemne con que el Ateneo Universitario inauguraba sus labores públicas.

Presidieron el acto el Rector de la Universidad, don Ruperto Bahamonde; el Edecán de S. E, el Presidente de la República, capitán don Sócrates Aguirre, que asistía en su representación; el presidente de la institución, don Mario Tapia Caballero, el ilustre poeta español don Francisco Villaespesa, el secretario del Ateneo de Santiago, don Samuel A. Lillo, el poeta colombiano don Juan Ignacio Gálvez y demás miembros del Directorio.

El interesante programa se desarrolló en todas sus partes sobresaliendo el número de piano a cargo del aplaudido artista señor Arnaldo Tapia Caballero, que fué obligado al bis insistentemente. El poeta Villaespesa recitó su mejores poemas, los que fueron recibidos con entusiastas ovaciones.

El discurso pronunciado por el presidente del Ateneo, señor Tapia Caballero, se refirió en forma brillante a las actividades que le corresponderá desarrollar a la institución para cumplir con el programa trazado, que es de solidaridad estudiantil y de lucha por la cultura artística de los alumnos de los colegios. Las palabras del joven estudiante merecieron unánimes aplausos del auditorio, así como también los discursos que pronunciaron los entusiastas señores Héctor Soriano Letelier en representación de los establecimientos particulares y Alejandro Echeverría por los fiscales.

Excusaron su inasistencia el Ministro de Instrucción Pública, el Rector de la Universidad Católica, el Decano de la Facultad de Leyes, el Director del Instituto Pedagógico y el señor Intendente de la Provincia.

Al finalizar la velada el señor Tapia Caballero agradeció nuevamente la presencia del representante de S. E., del Rector de la Universidad y del poeta Villaespesa, a quien veían "un símbolo de la moderna literatura española" y a quien saludaban como representante de la raza que nos ha dado su sangre y sus ideales.

PRIMER CONGRESO FEMENINO INTERNACIONAL

El Comité Organizador de este Congreso ha continuado recibiendo numerosas adhesiones entre las que vale mencionar las de Gabriela Mistral, Amandina Stuardo v. de Concha, doctora Ernestina Pérez, etc.

Asimismo, han llegado al Comité Organizador numerosas felicitaciones y augurios de éxito, de los señores Ministros de México, Panamá, etc.

TERNA PARA RECEPTOR DE MAYOR CUANTIA DE SANTIAGO

Ayer la I. Corte de Apelaciones formó la terna correspondiente para proveer el cargo de Receptor de mayor cuantía de Santiago, vacante por propomoción de don Arturo Puelma.

Quedó formada por los siguientes señores: Juan de Dios Reyes F., Pedro de la Peña, Leopoldo Quezada.

Obtuvo la primera mayoría el señor Reyes, que es un viejo y meritorio empleado judicial, cuenta con más de diecisiete años de receptor en el departamento de Cauquenes.

Cámara Comercial de Farmacia

En asamblea general efectuada últimamente se eligió el nuevo Directorio que regirá los destinos de esta institución hasta Abril de 1926

A su vez el Directorio designó la siguiente Mesa:

Presidente, señor Augusto Fritz; vice-presidente, señor Gastón Goyeneche; secretario, señor Luis Vivanco C. (reelegido); pro-secretario señor Luis Pérez; tesorero, señor Gerold Klein; pro-tesorero, señor Baldomero Eugenin.

Directores en propiedad: señores Francisco García, Remigio Gallardo, Lisandro Latorre Z., Carlos Marca, Alejandro Ugarte S. y José Miguel Castro.

Directores suplentes: señores Omar Ponce, Julio C. Simón, Emilio Toralva.

Comisión Revisora de cuentas: en propiedad, señores Arturo Bentjerodt, Luis Lara G. y Alberto Hochtetter. Suplentes: señores Manuel Andrade y Luis Guastavino.

Jefe Interno del
Hospital V. Br
Recomienda V

Garantiza la eficacia d
ungüento vaporizant
resfriados de todas
y para enfermed
cutáneas

"EL REMEDIO PAR
MALES"

Aunque se introdujo
un año, los satisfechos
res del Vicks VapoRu
Chile nos envían test
agradecimientos por
en el tratamiento de
les. Entre estos testim
uno que merece especi
a causa de la alta p
ocupa el suscritor, y
mos al señor Jorge
fe interno y boticario del
Valentín Bruna, de
Nos dice:

"Hemos probado el V
Rub con excelentes re
podemos garantizar que
guen las direcciones que
ñan cada tarro, se p
completa seguridad p
quier clase de inflamaci
gestión de los órganos
rios o enfermedades
Curo el catarro sin
interna

El Vicks se preparó
mente para curar los
extensamente, con
inhalaciones. Y ahora se
cipalmente para eso
manera que en Améric
te, donde se creó, esta
ha alcanzado la enorm
17 millones de tarros

Pero los testimonios de
personas que lo han us
ban que es igualmente
ra ciertas clases de inf
y congestión de la piel, y
culos, como lo son la p
cadas, quemaduras, cort
ceduras, reumatismo mu
Y tantas familias lo ha
útil para estos males, q
dad, se podría llamar al
remedio para cien males
nuación se encuentran
de algunas de sus cartas.

Manifestaciones de los
acerca del Vicks

"Habiéndome picado
que, según opinión del
que, según opinión del
sin encontrar alivio con
dios prescritos por él,
Vicks VapoRub, y la cu
pleta".—Marta Opazo
San Pablo N.o 1769. S

"Siempre que practic
ball sufría con torcedur
me permitían ni andar.
ra encuentro que pued
alivio con el Vicks Va
Pedro Ramírez, casilla
Valdivia.

'He encontrado que
VapoRub es eficaz rem
para dolor de muelas y
cabeza como para los
—Leontina Gómez S.,

"He usado varios
Vicks VapoRub. Es el
pecífico que he conocid
para la bronquitis y to
también como una un
quemaduras."—Luis C
calle Catedral N.o 1934.

Representante en Chil
OSCAR C. WENB
HUERFANOS 761 — O
SANTIAGO

¡En Prensa!

Por la Imprenta **La Ilustración** háse principiado a imprimir la **2.a entrega del Diccionario Histórico y Biográfico de Chile,** por Virgilio Figueroa. Saldrá esa entrega a fines de Julio, y se asienta definitivamente en el terreno histórico.

Puede usted leer esta obra y sacará de ella más provecho que de cualquiera otra: por lo menos conocerá a los hombres que han actuado en Chile y leerá la relación de todos los hechos importantes que han ocurrido en el país, desde 1800 hasta 1925.

Puede pedir la 1.a entrega en las librerías y Administraciones de Correos de toda la República.

Datos biográficos y suscriciones al Autor: López 5350, Casilla 1924, Santiago.

Nota.— José Ramón Pinto, de Valparaíso, no es agente de la obra.

AHORRA UD. DINERO

solicitando los servicios de la

CAJA DE CREDITO POPULAR

Teatinos esquina de Mapocho

12 o|o más barato que las agencias particulares

Los beneficios de la Caja son del público, pues se rebajará el interés cuando las utilidades lo permitan.

NOTA: Se acepta toda clase de objetos a excepción de muebles, pero se renuevan las operaciones de esta clase, salvadas de la catástrofe.

VIÑA COUSIÑO = MACUL

PEDIDOS: MORANDE 426, TELEFONO 3093, CASILLA 586

PRECIOS QUE REGIRAN DESDE ESTA FECHA

En cajones (con envase)

		El cajón
Gran Vino Blanco Reservado..	1|1..	$ 100.00
Blanco Reservado..	1|1..	75.00
Blanco Especial..	1|1..	70.00
Gran Vino Tinto Reservado..	1|1..	90.00
Tinto Verdot Reservado..	1|1..	70.00
Tinto Reservado..	1|1..	60.00
Tinto Cabernet..	1|1..	50.00

EN MEDIAS BOTELLAS: $ 7 MAS

Por cientos (sin envase)

		El ciento
Blanco Semillón..	1|1..	$ 240.00
Blanco Corriente..	1|1..	180.00
Blanco Corriente..	1|2..	110.00
Tinto Verdot..	1|1..	220.00
Tinto Verdot..	1|2..	140.00
Tinto Cabernet..	1|1..	180.00
Tinto Cabernet..	1|2..	120.00
Tinto Pinot..	1|1..	150.00
Tinto Pinot..	1|2..	85.00

POR DOCENAS RIGE EL MISMO PRECIO

Santiago, 19 de Julio de 1925.

LIQUIDACIONES

DE ABRIGOS, TRAJES Y BATAS

se efectuará la más grandiosa del año hasta fines del mes en

MAISON LA SAMARITAINE

SANTO DOMINGO 1017 AL LLEGAR A PUENTE

ABRIGOS de gamusa, saldos a...	$ 75.—
ABRIGOS en riquísimos jacanes, saldos a...	90.—
ABRIGOS de Velour y tejidos a Palillo a...	95.—
ABRIGOS ingleses Redingot, a...	110.—
ABRIGOS ingleses Redingot superior, a...	130.—
TRAJES de gamuza francesa, a...	100.—
TRAJES SASTRES en gabardina inglesa, a...	160.—
Una gran partida de batas, a...	85.—

Aprovechar esta gran ocasión, todo un 50 o|o menos del costo.

MAISON LA SAMARITAINE

SANTO DOMINGO 1017 AL LLEGAR A PUENTE

BOTICA

con buena utilidad comprobada, única en su barrio, vendo o permuto por casa habitación.
TRATAR:

NUEVA YORK 58

Vendedor Viajero

ZONAS SUR O NORTE

con bastante experiencia en varios ramos, ofrézcome a comisión o sueldo.

NAVIA, CORREO 3, VALPARAISO

$ 800

ESPLENDIDO ALMA
CON CASA

3 habitaciones, hall,
pendencias.

ALAMEDA 2536

Lavanderías a Vapor

OFRECEMOS:

MAQUINAS LAVADORAS

MAQUINAS ESTRUJADORAS

MAQUINAS APLANCHADORAS

CALDEROS A VAPOR

NOS ENCARGAMOS DE SU INSTALACION

Santiago Webb & Co.

CASILLA 1767 ::: ESTADO 156-170 ::: TELEF. ING. 3176-3177

Los Vinos Embotellados

Todo vino embotellado se recarga por lo menos un
ciento de su valor, sin contar el impuesto, por esto debe
preferir los vinos sueltos, siempre que sean de buena
dencia.

LE OFRECEMOS EL VINO TINTO LINDEROS, EN

SIGUIENTES ENVASES:

En barrilitos de 60 litros, el litro, a ... $
En chuicos de 17 litros, el chuico, a ... $
En damajuanas de 10 litros, la damajuana, a ... $
En damajuanas de 5 litros, damajuana, a ... $

Estos precios son netos, sin envase, teniendo que pag
envase en caso de no tener, a razón de $ 4 la damajuana de
tros; $ 5, la de 10 litros, y $ 8, el de 17 litros.

Pida usted muestras y precios por nuestros vinos.

"Soc. Anónima Jahuel"

SANTA ISABEL 115.— TELEFONO 82, SANTA ELENA

CASILLA 1361

MINISTRO DE CHILE EN ALEMANIA

HA SIDO NOMBRADO EL SEÑOR LUIS PORTO SEGURO

En el Consejo de Gabinete de ayer quedó acordado y firmado el decreto respectivo que nombra Ministro Plenipotenciario de Chile en Alemania al señor Luis Porto Seguro, quien hasta ahora sirve el cargo de Ministro ad honorem en Bélgica.

Esta Legación quedará por ahora en manos del señor Luis Fidel Yáñez, quien la atenderá en calidad de Encargado de Negocios.

Junta de Vecinos de Avenida Matta

Cítase para hoy Domingo, a las 10.30 A. M., a sesión ordinaria de directorio a la Junta de Vecinos de Adelanto Local, de la 7.a, 8.a, 9.a y 10.a Comunas, en su nuevo local. Escuela Arriarán.

Tabla: Reforma a los Estatutos y varios otros interesantes proyectos relacionados con el mejoramiento comunal.

Se encarece la asistencia y puntualidad en la hora.

MR. KEMMERER FUE RECIBIDO EN LA TARDE DE AYER POR EL PRESIDENTE DE LA REPUBLICA

EL PRIMER MANDATARIO HABRIA TRATADO CON EL FINANCISTA NORTEAMERICANO INTERESANTES ASUNTOS RELACIONADOS CON LA CREACION DEL BANCO CENTRAL

S. E. el Presidente de la República recibió en la tarde de ayer, en audiencia especial, al Presidente de la Misión Financiera, Mr. Edwin W. Kemmerer, quien había solicitado una entrevista del Primer Mandatario a fin de tratar asuntos relacionados con la tarea que se le ha encomendado con respecto a nuestras finanzas.

Según se nos ha informado en los círculos de la Moneda, en esta reunión se habría dado preferencia a estudiar algunos antecedentes relacionados con la creación del Banco Central, institución que el Excelentísimo señor Alessandri, según se desprende de sus recientes declaraciones, quiere dejar establecida en el país antes de terminar su período presidencial.

La conferencia se alargó, por espacio de cerca de una hora y en ella se habría tratado a fondo el sistema bancario de nuestro país.

Se dice que se trataron en esta reunión otros asuntos de vital importancia para nuestro Erario nacional.

El Ministro del Interior está enfermo

Desde ayer guarda cama el Ministro del Interior, señor Armando Jaramillo.

El ex-Adicto Naval de la Embajada Norteamericana

PARTIO POR LA COMBINACION TRANSANDINA DE AYER A BUENOS AIRES

Por la combinación transandina de ayer partió a Buenos Aires el ex-Adicto Naval a la Embajada de Estados Unidos en Santiago, Comandante señor Hickey.

El señor Hickey fué despedido en la Estación Norte por el personal de la Embajada y por numerosas relaciones sociales y jefes del Ejército y Marina residentes en la capital.

REBAJA
REBAJA
REBAJA
LIQUIDACION
C. Gomez Ft.

NUEVOS

3.a

SEMANA

CASTIGOS

En todas nuestras mercaderías
durante la próxima semana

DE NUESTRA GRANDIOSA

LIQUIDACION DE JULIO

NOS VEMOS OBLIGADOS A REALIZAR TODAS NUESTRAS EXISTENCIAS ACTUALES PARA DAR CABIDA A LAS GRANDES REMESAS QUE RECIBIREMOS EN EL PROXIMO MES

ALFOMBRAS

De una pieza, RIZADAS, desde	$ 68.00
AFELPADAS, desde	$ 130.00
CAMINO para escala	$ 3.90
CAMINO lana para escala	$ 9.50
CAMINO afelpado para escala	$ 27.00
CAMINO de yute, mt. desde	$ 4.50
PISOS PARA CAMA Y SOFA: DE YUTE, desde	$ 9.80
DE LANA, desde	$ 10.80
DE PIEL	$ 24.80

TAPICES

YUTO para muebles, mt. desde	$ 9.80
BROCATOS para muebles, mt. desde	$ 19.50
FELPAS para muebles, mt. desde	$ 25.00

CATRES

DE FIERRO, desde	$ 45.00
CON BRONCE, desde	$ 79.00
DE BRONCE, desde	$ 185.00

COLCHONES

DE FIBRA vegetal, desde	$ 25.50
DE ALGODON, desde	$ 55.00
DE MEZCLA, desde	$ 75.00
DE PURA LANA, desde	$ 145.00

ROPA de CAMA

COLCHAS, desde	$ 15.90
SOBRECAMAS, desde	$ 23.50
FRAZADAS, desde	$ 5.90
SABANAS, desde	$ 5.90
FUNDAS, desde	$ 1.90

BLANCO

SERVILLETAS, desde	$ 1.50
TOALLAS, desde	$ 2.20
DAMASCO, para manteles, el metro, desde	$ 7.80
PUNTO para visillos, el metro, desde	$ 2.50

LOZA

TAZAS de semi porcelana, desde	$ 1.00
PLATOS hondos y extendidos, desde	$ 1.00
AZAFATES, desde	$ 2.80
JUEGOS de lavatorio de 5 piezas, desde	$ 60.00
JUEGOS COMPLETOS PARA MESA	

BRONCES

SALIVERAS a	$ 9.80
LANZAS para cortinas, desde	$ 9.80

ENLOZADOS

JUEGOS de lavatorio con 6 piezas de 1.a, decorados, con recipiente, desde	$ 39.50
OLLAS y CACEROLAS y todos los artículos de esta materia a precio de fábrica.	

CRISTALES

FLOREROS, desde	$ 1.00
FLOREROS de cristal de Bohemia tallados a mano, desde	$ 15.00
COPAS, vasos, botellas, jarros, queseras, etc.	

ALUMINIO

CUCHARONES, desde	$ 1.90
JUEGO de 5 fuentes,	
OLLAS, CACEROLAS Y ARTICULOS DE COCINA	
SARTENES, desde	$ 2.70

CUCHILLERIA

CUCHILLOS Solinguen, mango niquelado, a	$ 1.00
TENEDORES y cucharas inalterables, desde	$ 0.40

ARTICULOS DE COCINA

CUCHARAS estañadas largas, desde	$ 0.75
CACEROLAS estañadas, desde	$ 1.00
CUCHILLOS cocina grandes, desde	
PARRILLAS, desde	$ 1.90
ASTILES, desde	$ 0.50
ABRIDORES automáticos para conservas,	$ 2.50
TODOS LOS UTENSILIOS Y MAQUINAS PARA CARNE, Etc.	

MENAJE

TERMOS finos, desde	$ 8.50
BANDEJAS niqueladas, desde	$ 2.30
BOTELLAS velador con platillo de metal, desde	$ 7.90
CUBIERTEROS para servicio, desde	$ 1.00
ALCUZAS artísticas, forma alargada, desde	$ 8.50
CAFETERAS de aluminio de una pieza, lo mejor para el café, a	$ 8.50

ARTICULOS PARA REGALOS

Infinidad de preciosos artículos en PLAQUE, CRISTAL, PORCELANA, de verdadera ocasión

HAY MUCHAS OPORTUNIDADES EN ARTICULOS SUMAMENTE FINOS EN TODAS LAS SECCIONES

CASA COSTOYA

Calle 21 de Mayo No. 801
Frente a la calle San Pablo

UNICO DEPOSITO DE LAS FABRICAS DE CATRES "CONCEPCION" Y NACIONAL DE ENLOZADOS,
IMPORTADORES DE LAS MEJORES FABRICAS DE ALFOMBRAS INGLESAS, FRANCESAS Y ALEMANAS

CASA MATEO DELPORTE

EDIFICIO DE UN PISO

POR FIN DE ESTACION liquidamos durante la presente semana todos los géneros de invierno a precios muy rebajados. Es la ocasión para los que deseen comprar bueno y barato!

RETAZOS. — MAÑANA LUNES GRAN REALIZACION DE RETAZOS DE SEDAS Y CASIMIRES.

ROSAS 1260, entre Morandé y Teatinos

---

20 al 31

ONCE DIAS

DE COLOSAL REBAJA DE PRECIOS
EN TODAS LAS SECCIONES

TOCUYOS gran surtido desde..	1.00
TOCUYOS sábanas 160 ancho desde	3.00
LIENZOS ingleses lavados desde..	1.30
FRANELAS color y crudas desde..	1.60
SATINES buena clase desde	2.00
MESALINAS muy finas desde..	3.00
MOLETONES varias calidades desde......	2.50
VIYELAS muy anchas desde..	2.50
VIYELAS pura lana, réclame..	8.00
PIQUE afranelado muy superior.. ..	4.00

GAMUZAS

IMPORTADAS 140 de ancho..	10.00
FELPAS lisas y labradas desde.. ..	25.00
PELO de oso varios saldos..	25.00
PAÑOS de pura lana desde..	8.00
CASIMIRES ingleses abrigos desde	14.80

FRAZADAS

Muy gruesas, regaladas desde	$ 7.00
COLCHAS color y blancas desde.. ..	15.00
PAÑUELOS rebozo algodón desde..	6.00
PAÑUELOS rebozo lana desde..	10.00

SABANAS

VAINILLADAS de tocuyo, 1 plaza	$ 5.50
DE LIENZO superior, 1 plaza..	7.00
DE BUENA crea, gran réclame.... ..	8.00
DE TOCUYO grueso, 1 1|2 plaza.. ..	8.00
DE BUENA crea cruda, 1 1|2 plazas	11.00
DE RICA crea cruda, 2 plazas..	14.00
DE CREA medio hilo, 1 1|2 plazas	14.00
DE CREA 3|4 hilo, 1 1|2 plazas.. ..	15.00
DE CREA 3|4 kilo, 2 plazas..	18.00
DE CREA de hilo extra, 1 1|2 plaza	17.80
FUNDAS vainilladas, regalo desde..	1.80
CUADRADOS almohadón elegantes	4.00

RETAZOS

De géneros de lana y de algodón muy baratos.

Trueba, Villa & Cía.

BANDERA 702, ESQUINA DE ROSAS

A MIS ACREEDORES

SIRVANSE PASAR POR MI ESTABLECIMIENTO

BOTICA AMERICANA
DELICIAS 3599 esq. A. VARAS
JOSE ANTONIO TORO.

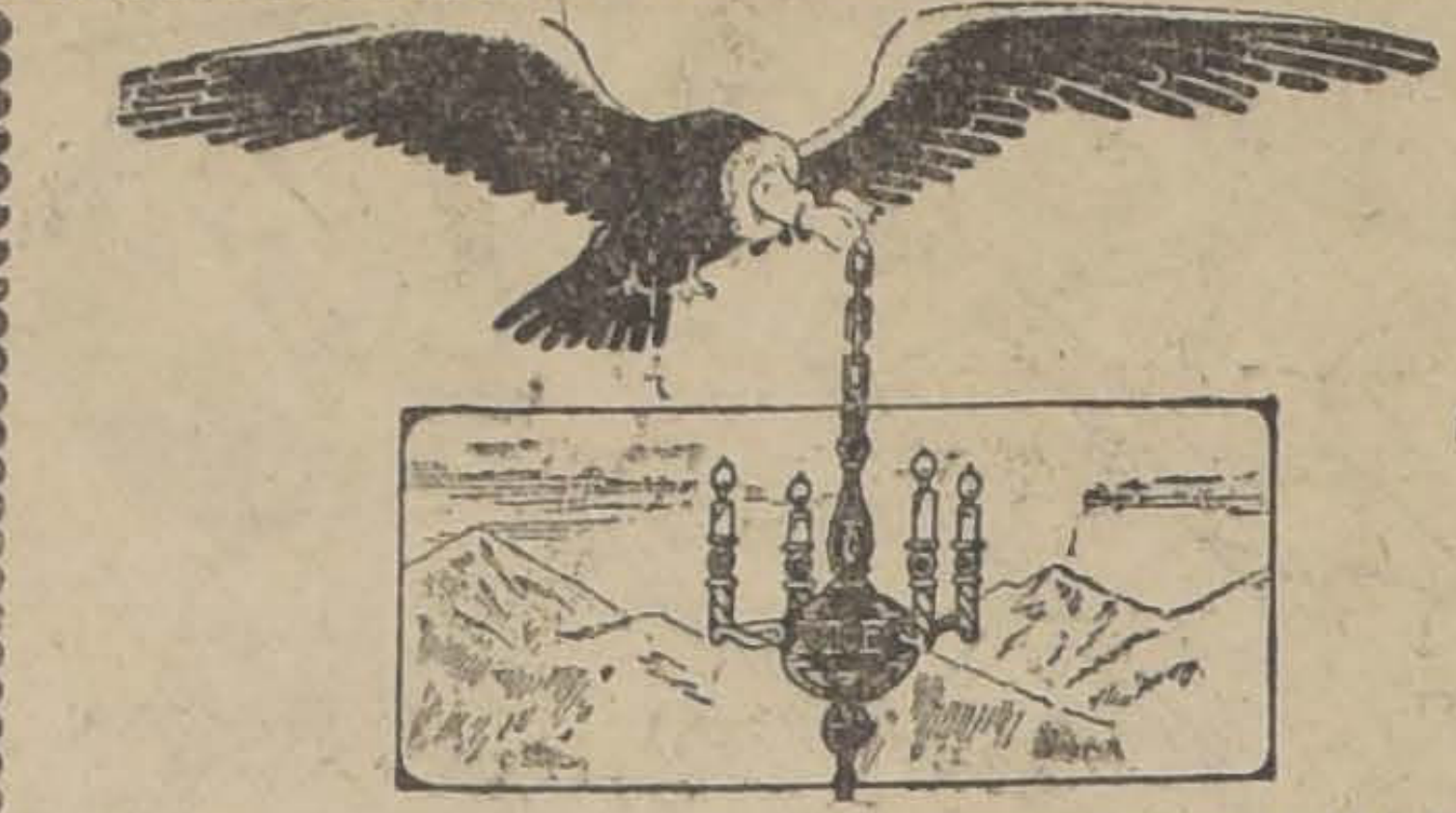

Si usted necesita MUEBLES

ESTAMOS PRONTOS PARA SATISFACER SUS ORDENES

Tornería "EL CONDOR"

CONDOR 1380. —:— TELEFONO 270 PARQUE. —:— SUCESION JULIO TIXIER.

PIELES

Se liquida en la Mueblería Vienesa, Delicias 1120, toda la existencia de Pieles, por entrega del local de la Peletería Vienesa, Ahumada 5, al precio de costo. Hay gran surtido de toda clase de Pieles. También Cueritos y Tiras por metro. Venta al contado y con facilidades de pago.

E. ZIMEND

AGRICULTORES

Ya ha llovido; ahora, para conseguir un máximo rendimiento en las cosechas, hay que aplicar

Yeso VOLCAN

PARA ABONO

Viñas, 1,000 kgs. por hectáreas.
Tréboles, alfalfas, chacarerías, 300 a 400 kgs. por hectárea.
Pedirlo inmediatamente:

Cía. Industrial "EL VOLCAN"

BANDERA 60 —:— CASILLA 1245

Damos gratis folletos sobre su empleo.

---

4 FUNDOS

NUEVOS OFREZCO

$ 130,000 EN YUMBEL.—650 HECTAREAS CON PARTE DE RICAS VEGAS.—Planes y faldeos de todo cultivo. Cerros suaves con valiosa montaña explotable en litre principalmente. 15 hectáreas de viña, 6 con árboles frutales en producción. 12,000 pinos, 5,000 explotables, eucaliptus, etc. Buenas casas. Bodega de vinos; galpones, etc., a sólo 15 minutos de Estación.

$ 320,000 EN SAN JAVIER.—400 HECTAREAS ABUNDANTEMENTE REGADAS de trumaos de primera clase explotados en siembras, crianzas, plantaciones, etc., 17 potreros con cercas vivas, 8 hectáreas frutales; eucaliptus, aromos, 45.000 álamos, pudiéndose explotar en el acto por valor de $ 150,000. Magnífico chalet moderno, 11 de inquilinos, bodegas, galpones, etc. Deuda $ 120,000. En el precio entran las siembras, enseres, maderas ya cortadas, etc.

$ 340,000 AL LADO ESTACION EN TALCA, 1,000 HECTAREAS, 350 PLANAS REGADAS de suelos gruesos, sin piedras especiales para trébol, cereales, chacras, viña y plantaciones, 100 empastadas. Faldeos y cerros pastosos aptos para crianzas y en parte para siembras. Viña de 11 hectáreas. Casas cómodas con jardines, teléfono, agua potable y toda clase edificios.

$ 350,000 FUNDO A POCOS MINUTOS DE QUILPUE M'M. 500 HECTAREAS CON PARTE REGADA y otra regable. Planes, faldeos y cerros muy suaves de ricos suelos especiales para cultivos intensivos, lechería, industria avícola, y apícola, plantaciones frutales, forestales, etc. Frutillar, 150,000 eucaliptus de 10 a 15 años. Espléndida casa, galpones, bodegas, etc.

Ordenes recién autorizadas a:

Alfredo Tagle Rodríguez

CATEDRAL 1137.— CASILLA 6332

Compañía Carbonera de Lebu Consolidada

SORTEO DE VALES PARA SU AMORTIZACION

En cumplimiento a lo estipulado en el artículo 13 de la escritura de emisión de nueve millones de pesos en vales de esta Compañía, el 24 del presente a las 5 P. M. se llevará a efecto el sorteo de cédulas correspondientes a la amortización de $ 141,000.

El sorteo se verificará ante el Notario don Abraham del Río, en las oficinas de la Compañía, 227, Edificio del Banco Anglo, 4.o piso 17.

Podrán presenciar el sorteo todos los interesados.

EL GERENTE.

Banco Italiano

Desde el Lunes 20 del actual, este Banco pagará a sus accionistas el dividendo de cuatro pesos por acción, acordado en la Junta General de 18 del presente.

Los accionistas residentes en provincias, pueden percibir sus dividendos en las respectivas sucursales del Banco de Chile.

Valparaíso, 18 de Julio de 1925.

CARLOS CASTILLO V.,
Gerente.

DEFUNCION

Ayer ha dejado de existir nuestro querido deudo, la señora

Clotilde Benítez v. de Bustamante

Rogamos a sus amigos y los nuestros, acompañar sus restos a la última morada, hoy, a las 4 de la tarde.

El cortejo partirá de la calle Cóndor 664.

LA FAMILIA.

DEFUNCION

Ha dejado de existir la señora doña

Adriana Vial de Alfaro

Sus restos serán sepultados privadamente en el Cementerio General.

LA FAMILIA.

DEFUNCION

Ha dejado de existir la señora

Benigna Alcaide de Riveros

(Q. E. P. D.)

Sus restos serán conducidos al Cementerio General hoy, a las 10 A. M.

El cortejo saldrá del Pensionado del Hospital de San Vicente.

LA FAMILIA.

EXPRESION DE GRACIAS

Nuestros sinceros agradecimientos a las personas que se dignaron acompañar a su última morada los restos de nuestro querido esposo y padre, señor

Daniel López Pinto

CORINA TORREALBA v. DE LOPEZ E HIJOS

IN MEMORIAM

Hoy segundo aniversario del fallecimiento de nuestra querida esposa y madre, señora

María Ibáñez de la Fuente

se celebrará una misa por el eterno descanso de su alma en la capilla del Cementerio General, a las 10 A. M.

LA FAMILIA.

DEFUNCION

Habiendo dejado de existir nuestra querida mamá, abuelita y suegra

Natalia Fuenzalida de Pérez

Rogamos acompañarnos a su traslado al Cementerio General, mañana, a las 10 A. M.

El cortejo partirá de su casa, Porvenir 337.

FAMILIA PEREZ FUENZALIDA Y VICENCIO PEREZ

IN MEMORIAM

El Lunes 20 del presente, a las 9 A. M. se oficiará una misa de requiem en la Parroquia la Santísima Trinidad por el descanso del alma de mi idolatrado esposo don

Juan B. Massone

Con tal motivo invito a la ceremonia a mis relaciones y a los que fueron sus amigos.

MARIA DEL C. CARRANZA v. DE M.

PALACIOS HNOS.

SAN DIEGO 276

ACABAN DE RECIBIR: BOBINAS MADEJERAS HEVANADERAS PARA MAQUINAS DE TEJER, MAQUINAS DE COSER PAJA Y ... ción, Chacabuco, Agustinas, Plaza de Armas. Todo el día y a firma.

A PRECIOS MUY REDUCIDOS

SE HACE TODA CLASE DE COMPOSTURAS EN MAQUINAS DE COSER, TEJER E INDUSTRIALES

——— PRECIOS MODICOS ———

---

200 Trabajadores para las Oficinas Salitreras de Taltal

SE NECESITAN

Los interesados pueden recurrir a los siguientes puntos: OFICINA DE INSCRIPCION, situada en calle Picarte N.o 150; Mapocho 1088, casi esquina Bandera; Kiosco Azul, Plaza Argentina, frente Estación Alameda; Kiosco, Mapocho, esquina Matucana. Todos estos kioscos tienen como señal, una banderita blanca.

La salida será el Martes 21. Las inscripciones se cierran el Lunes 20, a las 4 P. M.

Coñac "EL COMETA"

TONICO

Avisamos que los señores Weir Scott y Cía, han dejado de ser nuestros agentes, por lo que rogamos a nuestros clientes, se sirvan hacer sus pedidos directamente a nuestra fábrica.

CARRION 1826.— CASILLA 1760.— SANTIAGO

LORENZO BENITO Y CIA.

El Indicador de Direcciones de la República

Tiene por objeto ofrecer al comercio y al público en general un libro impreso que contenga los nombres y direcciones, profesiones, oficios y ocupaciones de todos los habitantes de Chile.

Nuestra labor ha comenzado por la ciudad de Santiago y en breve plazo la continuaremos en Valparaíso y provincias del Norte y Sur del país.

Con este trabajo cuyo valor social y comercial no escapará a su buen criterio colocaremos a Chile a la altura de otros países como Inglaterra, Alemania, Estados Unidos, Francia, etc., que ya poseen este adelanto nacional.

Cada persona encontrará en el Indicador de Direcciones, oficios y profesiones la dirección de un amigo, de un operario, de un comerciante, cosa que hasta el presente no se ha hecho sino parcialmente en esta ciudad.

Ud. ignora muchas veces el sitio al cual debe dirigirse en algo que pueda interesarle; pierde su tiempo interrogando al que pasa para obtener una respuesta negativa casi siempre, mientras tanto que nuestro **Indicador** le facilitará a Ud. en breve plazo la calle y número donde vive la persona a quien Ud. busca y desea encontrar.

De esta manera los habitantes de Chile no vivirán ya ignorados entre sí y el comercio, la banca, la policía, la justicia, el transeunte, el viajero y extranjero encontrarán pronto y rápidamente la dirección que necesitaren en un momento dado.

No exigimos de Ud. para la realización de esta gran obra de adelanto nacional sino su nombre, su oficio, empleo o profesión, y la módica suma que SOLICITAMOS VOLUNTARIAMENTE de ($ 0.99) NOVENTA Y NUEVE CENTAVOS que servirán a la Sociedad para costear los gastos de impresión de la obra y de los numerosos empleados que nos ayudarán a la realización de esta empresa.

Una vez editada esta obra Ud. podrá juzgar por sí mismo los beneficios que ella le reportará y una vez terminada será repartida gratuitamente en todas las oficinas Públicas, Correos, Telégrafos, Policías, etc.

Rogamos al público y comercio en general darle buena acogida a nuestros agentes que debidamente autorizados por nuestra oficina recogen puerta por puerta las direcciones que voluntariamente quieran dárseles.

CUEVAS y Cia.

BANDERA N.o 78, Ofc. 11.

BOTICA AMERICANA

DELICIAS 3599, ESQ. A. VARAS
SANTIAGO

Se vende por no poderla atender su dueño, y poco capital.

JOSE ANTONIO TORO

Mueblería y Peletería

VIENESA

DELICIAS 1120

Se vende toda clase de muebles, al contado y con grandes facilidades de pago, entrega inmediata.

LA FABRICA, SAN DIEGO ..., frente a la Plaza Almagro

E. ZIMEND.

Noticias breves; pero, importantes

LA JUNTA DE VECINOS DE Avenida Matta, está citada para hoy a las **10.30 A. M., en la** Escuela Arriarán. La tabla es la siguiente: **Reforma a los estatutos** y varios **otros** interesantes proyectos relacionados con el mejoramiento local.

PARA PEDIR LA IMPLANTACION de zonas secas en las regiones carboníferas y en las salitreras, la Asociación de Estudiantes contra el Alcoholismo, está preparando un gran acto para el Domingo 26 del presente en el Teatro Esmeralda.

MAÑANA A LAS 5 P. M. SE reunirán las profesoras de Economía Doméstica que pertenecen al Club Social de Porfesoras, en al Club Social de Profesores, en cias 1575.

LAS CLASES DEL CURSO DE Taquigrafía, por el sistema alemán Stolze Schery, que funcionará en Cumming 735, se iniciarán el Miércoles próximo a las 9 de la noche. Las clases tendrán lugar los días Miércoles de 9 a 10 de la noche y los Domingos de 10 a 11 de la mañana.

SE HAN INICIADO LAS CLASES del curso de Contabilidad que funciona en la Escuela Superior N.o 21, Cumming 735. La enseñanza es individual y la matrícula continúa abierta.

"EL CENTRO DE FRANCES" del Instituto Pedagógico celebrará el Martes próximo una solemne velada en el Salón de Honor de la Universidad en homenaje al Día de la Francia. Participarán los profesores y alumnos y todos los interesantes números del programa serán en francés.

LA COMISION PRO-CLUB DE Estudiantes repetirá el baile que dió el 5 de Julio en la Universidad.

LA CONFERENCIA DEL DOCTOR Coutts, anunciada para el Domingo en el Teatro Esmeralda, ha sido suspendida hasta nuevo aviso.

LA ASOCIACION DE INDUSTRIALES de Sastrería, abrirá en el edificio Ariztía, 4.o piso N.o 22, un registro gratuito para obreros y empleados del ramo de sastrería que soliciten trabajo, como igualmente para las ocupaciones que ofrezcan los industriales.

LOS VECINOS DE LAS AVENIDAS Rondizzoni, Beaucheff, Club Hípico y calles adyacentes, se han dirigido al Intendente Municipal por medio de una solicitud, pidiéndole la prolongación de la línea de autobuses Club Hípico.

EL JEFE DE LA POLICIA DE Buenos Aires ha dirigido a don Julio Bustamante, un telegrama en el que le agradece la acogida dispensada a los delegados policiales argentinos.

EN LA SECRETARIA DE LA Prefectura se hallan a disposición de su dueño, una patente de auto, un anillo de metal y dos carteritas con dinero.

SOCIEDAD PROFESORES DE INSTRUCCION PRIMARIA

SESIONO AYER

Con una asistencia superior a cien personas, se reunió esta sociedad en asamblea en el local de la Escuela Salvador Sanfuentes.

Después de un prolongado debate se aprobó un voto propuesto por el consocio don Roberto Vidal, en el que se declara: 1.o La nulidad de la elección de directorio efectuada el 31 de Mayo último.

2.o Un voto de confianza al presidente don Pedro A. Alarcón, autorizándolo para que en el carácter de provisorio, continúe en sus funciones hasta que se verifique nueva elección, que tendrá lugar el Sábado 25 del presente, en la Escuela Sanfuentes;

3.o Promover una investigación en la contabilidad y archivo de la sociedad para cuyo efecto se pedirá la intervención de un inspector de oficinas fiscales.

Se acordó, además, enviar notas de felicitaciones a S. E. el Presidente de la República y demás hombres públicos que han tenido participación en la dictación del decreto-ley de Caja de Retiro de los Empleados Públicos.

Finalmente se nombró la comisión receptora de sufragios que debe actuar en la próxima elección. Esta comisión quedó formada por las siguientes personas: señorita Ercilia Pérez, **señora** María Murillo, María Benard, señores Eduardo Castro, Manuel Salazar, Liberato Aedo, y Oscar Rojas.

UNION DE ESCUELAS NORMALES

Ayer sesionó, esta Sociedad y entre otros tomó los siguientes acuerdos:

1.o Agradecer al señor Darío E. Salas, Director General del Servicio, la atención con que ha recibido las últimas peticiones de la Sociedad;

2.o Solicitar mañana audiencia del Consejo de Educación Primaria y nombrar una comisión para ello.

3.o Agradecer al Gobierno la dictación de la Caja de Retiro de los Empleados Públicos; y

4.o Tomar nota de los beneficios sociales que concede la nueva ley para tenerlos presente en la discusión de los Estatutos de la Sociedad.

Los empleados de la Aduana piden que el Superintendente de estos servicios

FORME PARTE DEL CONSEJO DE LA CAJA DE RETIRO DE EMPLEADOS PUBLICOS

El Ministro de Hacienda y el Presidente de la República han recibido ayer un telegrama del personal de la Aduana de Valparaíso, quien en representación de todos los empleados de esta repartición pública piden que se nombre miembro del Consejo de la Caja de Retiro, Pensiones y Jubilaciones de Empelados Públicos, al señor Marcos Walton, Superintendente de esos servicios, bajo cuya dirección trabajan más de dos mil empleados.

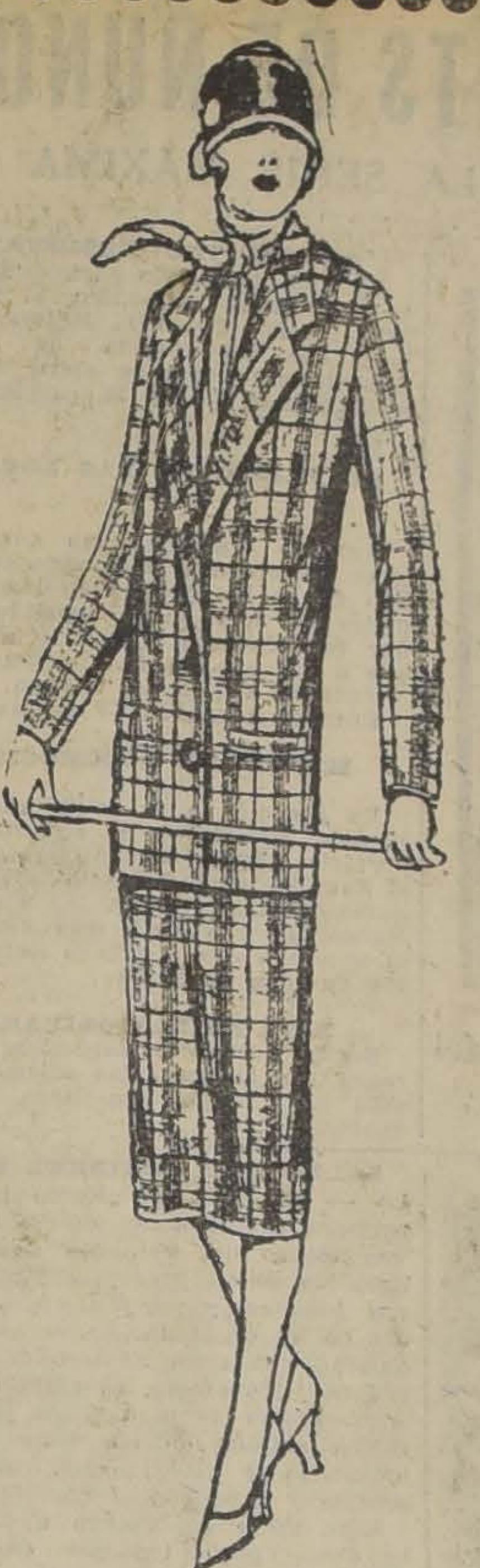

Colosal Liquidación

Completa de todas las Existencias por Fin de Temporada

Casa Mc. Rostie

Ahumada 274, entre Agustinas y Huérfanos

TELEFONO NUM. 37 —:— CASILLA NUM. 834

ABRIGOS

CONFECCIONADOS EN RICO TERCIOPELO DE LANA FRANCESA CON FORRO CHINESCO. A ELEGIR

$ 98.00

Abrigos

CONFECCIONADOS en casimir inglés, importados, forrados con seda tornasol. Valían $ 250 y 290. Ahora, a elegir .. ..$ 150.00

Abrigos

DE GAMUZA DE LANA, en todos colores y modelos de última moda. A elegir.. .. ..$ 125.00

Abrigos

CONFECCIONADOS en rica gamuza de pura lana, con forro de seda y adornados con piel. Valían $ 350; ahora.. .. ..$ 150.00

VESTIDOS

CONFECCIONADOS EN GAMUZA DE PURA LANA, EN TODOS COLORES Y MODELOS MUY ELEGANTES, DE LAS ULTIMAS CREACIONES. A ELEGIR.. .. ..$ 95.00

VESTIDOS

CONFECCIONADOS EN FINISIMA GAMUZA DE PURA LANA, MODELOS DE ULTIMA MODA. A ELEGIR.. .. .. 59.00

Vestidos

DE CREPE MARROCAIN DE SEDA, EN TODOS COLORES. A ELEGIR .. ..$ 59.00

Vestidos

CONFECCIONADOS EN ESPUMILLA DE SEDA, EN TODOS COLORES Y MODELOS .. ..$ 98.00

Medias de Seda

MEDIAS DE SEDA con costura y talón bien reforzados, en 20 colores de moda, garantidas, sin fallas.. .. ..$	4.80
MEDIAS DE RICA SEDA francesa, con costura y talón reforzado, en todos colores. Par .. ..$	6.50
MEDIAS DE RICA SEDA marca Holeproof, 12 colores de moda, clase garantizada .. ..$	19.90
MEDIAS DE SEDA marca Kaiser y Nnix, ocasión. Par.. .. ..$	27.00

SEDA

PARA TEJER EN TODOS COLORES, A 10 CENTAVOS GRAMO

Trajes Sastre

CONFECCIONADOS EN RICA CACHEMIRA INGLESA, CON FORRO DE SEDA, ESTILO CAZADOR. A ELEGIR

$ 175.00

LANAS

PARA TEJER, COMPLETO SURTIDO EN COLORES. KILO

$ 39.50

Medias de Hilo

MEDIAS MARCA MONITO, en todos colores de moda. Oferta especial, el par a.. .. ..$ 3.95

MEDIAS DE MEDIO HILO, con costura y talón reforzado, en 15 colores de moda, artículo muy durable, el par a $

$ 3.50

MEDIAS DE HILO con flecha bordada, talón bien reforzado. Valían, $ 6.90; ahora, el par.. .. ..$	4.90
MEDIAS de puro hilo de Escocia, bien trasparente, en todos colores de moda. Valían antes $ 10.90; ahora, el par..	8.50
MEDIAS DE PURO HILO, con flecha calada, con costura y talón bien reforzado. Valían antes $ 7.50; ahora, el par.. .. ..$	6.90

AHUMADA 274 - CASA Mc ROSTIE

ENTRE AGUSTINAS Y HUERFANOS

LAS NOVEDADES INGLESAS - Ahumada 274

EXCURSIONISMO

CUERPO DE EXCURSIONISTAS CAUPOLICAN. — Cita a junta general para hoy a las 2 P. M. en el local de costumbre, a fin de tratar la siguiente tabla: próxima excursión, próximo campeonato atlético y demás asuntos de vital importancia para la buena marcha de la institución.

ATLETISMO

LAUTARO ATLETICO. — La reunión anunciada para hoy en la cancha que posee el Gold Cross se ha suspendido hasta nueva fecha.

Centro Deportivo Flamengo

Hoy, a las 10 A. M., se reunirá la junta general de esta colectividad, en Salas 208. Se recomienda la asistencia de una manera especial a los atletas que deseen intervenir en el campeonato que organiza el Deportivo Atlántida.

Además se fijará fecha para efectuar un torneo interno, con premios en todas las pruebas.

CIRCULO ATLETICO ROYAL. — Esta colectividad llevará a efecto hoy, a las 4 P. M., una junta general en su secretaría Catedral 3185. En esta reunión la comisión nombrada dará a conocer el programa del próximo torneo interno, y de la fiesta familiar que este club efectuará ese mismo día.

A esta reunión se le ruega asistir a los señores Puentes, Ramírez, hermanos Molina, Godoy, Calderón, Iturrieta, Gómez, Pardo y Tapia.

CICLISMO

ROYAL CLUB CICLISTA.— Debido al mal tiempo se ha suspendido la excursión reglamentaria y carrera interna por camino, que se iba a efectuar hoy a Puente Alto.

La excursión se llevará a efecto el próximo Domingo, si el tiempo lo permite.

FOOTBALL

EL GRAN LANCE DE HOY EN LOS CAMPOS DE SPORTS DE ÑUNOA

LOS CUADROS SUPERIORES DEL MAGALLANES Y COLOCOLO SE MEDIRAN POR LA SERIE MAXIMA DE LA METROPOLITANA

Esta tarde se realizará una de las partidas oficiales más interesantes de la competencia de la Liga Metropolitana, en su cancha oficial de los Campos de Sports de Ñuñoa: nos referimos al que corresponde entre el Magallanes y Colo-Colo, dos equipos que marchan entre los primeros de la división superior.

En la serie máxima de esta prestigiosa Liga actúan equipos de una eficiencia a toda prueba y entre ellos durante el trascurso de la temporada se han venido distinguiendo el Eleuterio Ramírez, Audax Italiano, 1.o de Mayo, Magallanes y el Colo-Colo, un club de reciente fundación que se perfila con grandes probabilidades de anotarse los honores del año deportivo.

Ya nuestros aficionados están en conocimiento que el Colo Colo fué formado por varios jugadores que vestían las camisetas del mismo Magallanes y ahora, tratándose de su encuentro oficial, el lance ha despertado un vivo entusiasmo por presenciarlo en la espectativa que resultará interesantísimo y lleno de grandes alternativas, más aún cuando el Magallanes se encuentra grandemente reforzado con elementos jóvenes de especiales cualidades en el football.

Jugadores de la talla de Teucho, Witcke, Domke, Pastene, por el Magallanes, y Cataldo, los hermanos Arellano, Moreno, Quiñones y Acuña, por el Colo Colo, son sobradamente conocidos en nuestras canchas y en esta ocasión emplearán toda su ciencia para sacar airosos sus respectivos colores, de donde resulta justificadísimo el interés por presenciar el encuentro.

Clemente Acuña, [illegible]tero del Colo-Co[illegible]

EL PRELIMINAR

No puede ser más interesante el preliminar que se ha designado, pues estará a cargo del decano de nuestros clubs santiaguinos, el aguerrido Santiago National contra el 1.o de Mayo, uno de los más fuertes pedestales de la Metropolitana.

Darán comienzo a la reunión en el field principal, a la 1.45 P. M., bajo la dirección del árbitro oficial señor Francisco Viveros.

COLO COLO versus MAGALLANES

A las 3.15 P. M., harán su presentación los equipos superiores del Magallanes y Colo Colo, luciendo colores azules y blancos listados y blancos, respectivamente, los que tomarán la siguiente colocación:

Colo Colo:

Cataldo
Bascuñán Bascuñán
Arellano, Cáceres, Quiñones
Moreno, Contreras, Arellano
Acuña Arroyo
O
Ortega Rojas
Teuche, Domke, Araus
Moreira, Wittke, Frabasile
Pastene Ernst
Frías
Magallanes:

David Arellano, delantero del Colo-Colo

EL ARBITRO DESIGNADO

Ha sido designado para dirigir este interesante encuentro, el árbitro oficial señor Pedro J. Malbrán, persona que fué elegida de común acuerdo entre ambos clubs, lo que hace presumir que la partida será correcta.

EL PRECIO DE LAS LOCALIDADES

Aun no tomándose en cuenta la gran importancia del encuentro, se han fijado los precios de las localidades lo más barato posible, para dar facilidades a nuestros aficionados a fin que puedan presenciarla.

Entrada a tribuna, 1 peso.
Entrada a cancha 60 centavos.

MEDIOS DE LOCOMOCION

En atención a la importancia del partido oficial, se ha solicitado un servicio especial de autobuses hasta el Estadio, como asimismo a la Compañía de Tranvías en las líneas de Ñuñoa, lo que hará más agradable el acceso a este hermoso Estadio de los Campos de Sports.

LIGA METROPOLITANA

Según aviso del Barcolena, no se realizarán las partidas oficiales que esta Liga había designado en esa cancha.

SALTO 1.o c. TENIENTE GODOY 1.o — El Domingo pasado hizo su primera presentación oficial el joven elenco del Teniente Godoy, la limpieza de su juego, la rapidez de sus jugadas, y por último, la solidez de su organización, le han conquistado un buen número de admiradores. En efecto, se trata de una organización de muchachos jóvenes, recién salidos de las filas de los infantiles y que juegan con entusiasmo y precisión admirable.

Esta tarde soportarán una prueba dura, pero tenemos entendido que se sienten dispuestos a afrontar la lucha, cualquiera que sean los resultados. Por su parte, El Salto, que ya tiene antecedentes de su caballeroso rival, no ha descuidado su preparación a fin de llegar al campo en el máximum de sus aptitudes. Los espectadores que asistan a la cancha Independencia, tendrán oportunidad de presenciar un encuentro del más alto interés.

El preliminar lo jugarán los clubs Tricolor, Royal 1.o y Huemul, que hacen también su primera presentación oficial.

En resumen, la tarde deportiva que nos anuncia la Liga Nacional Obrera, promete resultar muy del agrado de los concurrentes.

En la mañana se llevarán a efecto algunos lances por las series inferiores. Hemos podido imponernos en más de una ocasión, que hemos visitado a esa hora las canchas de la Nacional, del numeroso público que concurre a presenciar estos partidos. Jugadores que ya hicieron su época marchan presurosos a sus puestos, revelando así que el deporte continúa siendo para ellos el espectáculo favorito.

TENIENTE GODOY 1.o y II v. EL SALTO I y II. — Hoy, en la cancha Independencia N.o 2, se jugarán estos encuentros oficiales por la 4.a y 1.a división de la Liga Nacional. Los segundos cuadros a las 10 A. M. y el primero a las 3 P. M.

LIGA DE FOOTBALL JOSE ARRIETA. Partidos que se jugarán hoy, en la Cancha de Peñalolén.

Final del Campeonato de la 2.a serie: Rochette II con Guindos II.

Por el trofeo Luis Arrieta Cañas: Guindos I con Rochette I.

Arbitro: señor Antonio Catenacci. **Director de Cancha,** señor Antonio Trabucco.

Ecos del último torneo atlético organizado por el Badminton

El Badminton agradece a las personas que donaron valiosos objetos para el torneo atlético que con tanto éxito se verificó recientemente, y cuya lista es la siguiente: diarios, "La Nación", "El Mercurio", "Los Sports"; Enrique Morandé V., Luis Kappes, Francisco Martorell, León Dunoyuler, Santiago Dahm; Ricardo Possa, Francisco Gutiérrez, Atilio G., Capomazzi, Fernando Schultz, Blas Caffarena, Jorge Concha, Casa Costoya, Gath y Chaves y Casa Mac-Kay.

BASKET-BALL

ASOCIACION DE BASKET BALL DE SANTIAGO

A causa del mal estado de las canchas motivado por las últimas lluvias, se suspenden las partidas oficiales de hoy.

—Cita a sesión de Directorio para mañana, a las 9 1|2 P. M., en D[illegible] 1312.

CITACIONES

UNION CONDELL F. C.— Junta general para hoy a las 10 A. M. Tabla: aprobación de estatutos.

Remington F. C.— Junta general hoy a las 10 A. M., en Rosas 1040. Tabla: Salida a Macul, y otros asuntos de interés.

Constitución F. C.— Junta general extraordinaria para hoy, a las 11 A. M., Aconcagua 1453.

Magallanes F. C.— Jugadores de los equipos A. y B. para hoy de 4.30 a 5 P. M. con el objeto de entregarles premios de la temporada pasada.

LOS ENCUENTROS OFICIALES DE HOY

ASOCIACION DE FOOT-BALL DE SANTIAGO

PARTIDAS	CANCHAS	HORAS	ARBITROS	DIRECTORES
Copa República				
Gimnástico I v. Jorge V I.	E. Policial 1.	1.45 P. M.	F. Viveros	F. Viveros
Brigada Central I v. Liverpool I.	E. Policial 1.	3.30 P. M.	Felipe Horta	F. Viveros
Copa Chile				
Cantabria I v. Internado I.	E. de Medicina	3.30 P. M.	Jorge Olivares	R. Aguirre
Copa Miguel Schmidt				
Malleco Austral I v. E. Policial I.	E. Policial	[illegible].30 P. M.	J. Sepúlveda	R. Vergara
Santiago I B. v. Indep. Juvenil	Santiago	1.45 P. M.	Ernesto Cádiz	Ernesto Cádiz
U. Argentina I v. Everton I.	Ferroviaria	3.30 P. M.	Servando Tirad	F. Fortunatti
Srie B.				
Prat I v. Lincoyán I.	E. Policial 2	1.45 P. M.	F. Troncoso	R. Vergara
La Cruz I v. U. D. Española I B.	Santa Laura	1.45 P. M.	C. Tagle	Julio Ruiz
Copa Ulises Alvarez				
Hidrabuena II v. 5 de Abril II.	E. Policial 2	10.45 A. M.	M. Canales	Jorge Díaz
Brigada Central II v. Liverpool II.	E. Policial 1	10.45 A. M.	Julio Morales	R. Vergara
Copa Julio Pardo				
Cantabria II v. Internado II.	E. de Medicina	2.— P. M.	Enrique Didier	R. Aguirre
Copa Luis A. Poblete				
Serie A.				
Malleco Austral II v. E. Policial II.	E. Policial 2	9.15 A. M.	Héctor Sola	Jorge Díaz
U. Argentina II v. Everton II.	Ferroviaria	1.45 P. M.	Zoilo Gutiérrez	F. Fortunatti
Serie B.				
Prat II v. Lincoyán II.	Ferroviaria	10.45 A. M.	P. Domínguez	Aliro Ramírez
Copa Miguel Blanco				
Serie República				
Brigada Central II v. Liverpool III.	E. Policial 1	9.15 A. M.	R. Vergara	R. Vergara
Serie Chile				
Cantabria III v. Internado III.	E. de Medicina	10.45 A. M.	O. Gallardo	J. Galdames
Serie Schmidt				
U. Argentina III v. Everton III.	Ferroviaria	9.15 A. M.	Aliro Ramírez	Aliro Ramírez
Copa Pedro Pacheco				
Internado IV v. Cantabria IV.	E. de Medicina	9.15 A. M.	H. Arroyo	J. Galdames

LIGA METROPOLITANA DE DEPORTES

Primera División				
1.o de Mayo v. Santiago National.	Campos Sports 1	1.45 P. M.	F. Viveros	C. Aguirre
Magallanes v. Colo-Colo.	Campos Sports 1	3.15 P. M.	P. J. Malbrán	C. Aguirre
Barcelona v. Gold Cross.	Barcelona	1.45 P. M.	O. Olivares	Catenacci
División intermedia				
Serie A.				
Small Star v. Britania.	S. Filomena	3.15 P. M.	R. Zamora	Prieto
Serie B.				
Tocornal v. Victoria de Chile.	C. Sports 3	3.15 P. M.	A. Flores	Enrique Vargas
Segunda División				
Serie A.				
Gold Cross v. Santiago Rangers.	C. Sports 1	10.30 A. M.	Alfredo Vargas	A. Vargas
Capitán Prat v. Barcelona	C. Sports 2	[illegible].15 P. M.	Alfredo Tobar	C. Cañas
Serie B,				
Magallanes v. Zenteno	Magallanes	10.30 A. M.	E. Ramírez	D. Cárcamo
Art. Cousiño v. 1.o de Mayo Juvenil	C. Sports 3	1.45 P. M.	Víctor Pérez	Enrique Vargas
Tercera División				
Serie B.				
Unión Cordillera v. Huracán.	C. Sports 2	1.45 P. M.	Erasmo Zapata	C. Cañas
Unión v. 1.o de Mayo Juvenil.	C. Sports 2	10.30 A. M.	J. Catenacci	Catenacci
Cuarta División				
Serie A.				
Barcelona v. Santiago National	Barcelona	10.15 A. M.	L. Victoriano	Victoriano
Magallanes v. Audax Italiano.	Magallanes	9.15 A. M.	E. Luebert	D. Cárcamo
Morning Star v. Santiago	C. Sports 3	10.30 A. M.	H. Aguirre	H. Aguirre
Serie C.				
R. Cumming v. 1.o de Mayo Juvenil	C. Sports 1	9.15 A. M.	R. Valencia	A. Vargas

LIGA NACIONAL DE FOOT-BALL

Primera División				
Acevedo I v. C. Henríquez I.	Yungay	3.30 P. M.	R. Barrueto	Luque
Salto I v. Tte. Godoy I.	Independencia	3.30 P. M.	P. Suitt	Durán
Intermedia				
Uruguay I v. Bulnes I.	Yungay	2.— P. M.	Sertuche	Morris
Reserv. Intermedia				
Huemul I v. Tricolor Royal I	Independencia	2.— P. M.	J. Jiménez	L. Opazo
Cuarta División				
C. Henríquez II v. M. Acevedo II.	Yungay	10.45 A. M.	E. Cabello	Morris
Salto II v. Tte. Godoy II.	Independencia	10.45 A. M.	N. Araya	A. Silva
Sexta División				
Salto III. v. Juan N. Frías III.	Independencia	9.30 A. M.	P. Suitt	A. Silva
América III v. Uruguay III.	Yungay	9.30 A. M.	Morris	Sartuche.

LIGA DE FOOT-BALL DE SANTIAGO

PARTIDAS	Canchas	Horas	Arbitros	Directores
Tercera serie				
Universal II con C. Walker III	Germinar 1	9.15 A. M.	C. Valdebenito	V. Hidalgo
Lusitania III con D. Bremen II	Germinar 2	9.15 A. M.	J. Jiménez	L. Martínez
Segunda serie				
U. de Peluqueros v. Ch. Atlético II	Germinar 1	10.30 A. M.	N. Coloma	V. Hidalgo
C. Walker II c. Star Valparaíso II	Germinar 2	10.30 A. M.	R. Medina	L. Martínez
Boca Juniors I v. Lusitania II	Germinar 2	1.45 P. M.	M. Bermúdez	Del Solar
Primera serie				
S. C. Naciones I v. Lusitania I	Germinar 1	1.45 P. M.	Fritz	Del Solar
Golden Star I v. Universal I	Germinar 2	3.30 P. M.	Pérez	Sánchez
Germinar I con C. Walker I	Germinar 1	3.30 P. M.	Agustín Gallo	Sánchez

LIGA INFANTIL DE FOOT-BALL

1.a Serie A.				
Magallanes v. Santos Dumont	Magallanes	4 P. M.	López	Herrera
Santiago v. Guacolda	R. Lyon	4 P. M.	De la Cruz	Barros
La Cruz v. 1.o de Mayo	Magallanes	2.45 P. M.	Soto	Herrera
1.a serie B				
Ciclón v. Vista Hermosa	Magallanes	1.30 P. M.	F. Danús	Herrera
Gmo. Guzmán v. U. D. Española	Ibérico	9.30 A. M.	Rojas	Marín
2.a serie A				
S. Dumont v. Ferroviarios	Huracán	11 A. M.	López	Vargas
Audax Italiano v. Galvarino	Lyon	11 A. M.	De la Cruz	Barros
Peñarol v. Santiago	Lyon	3 P. M.	Mella	Barros
2.a serie B				
Britania v. 5 de Abril	Santa Filomena	4 P. M.	Soto	González
C. de la Unión v. Germinar	Santa Filomena	10.30 A. M.	Valenzuela	González
Tercera serie				
La Cruz v. Chilenito	Huracán	10 A. M.	Vargas	Vargas
U. D. Española v. G. Guzmán	Ibérico	11 A. M.	Barrera	Marín

LIGA DE FOOT-BALL LA VICTORIA

Primera división				
Serie A				
Santa Inés con América I	Malloco	3.30 P. M.	Carlos Tagle	Custodio Lira
Serie B				
D. Marruecos v. C. de Batalla	Marruecos	2.30 P. M.	Juan Ramírez	Manuel Donoso
Segunda división				
Serie A				
V. Undurraga I c. Talagante II A	Talagante	3.45 P. M.	Humberto Lira	Armando Carreño
Malloco A. I B c. Conyugal I	Malloco	2.15 P. M.	Luis Caballero	Custodio Lira
Serie B				
Primavera I v. Talagante II B.	Talagante	2.30 P. M.	Carlos Maureira	Armando Carreño
Tercera división				
Lo Herrera II c. Malloco Atlético III	Santa Inés	3.15 P. M.	F. Fernández	Andrés Piña

LIGA DE FOOT-BALL DE YUNGAY

Primera división				
Cintolesi I c. Juvenil Obrero I	Oficial	2 P. M.	Sepúlveda	Vergara
Seleccionado A v. Seleccionado B.	Oficial	3 P. M.	J. Caroca	Vergara
Tercera división				
Cintolesi III v. Patricio Lynch III	Oficial	10.30 A. M.	Hurtado	Troncoso

¿Qué es la Somatose?

BAYER

El mejor remedio reconstituyente y aperitivo. Un preparado de albúmina de la carne, fácilmente digerible.

Los lances de hoy p[illegible] la Liga Nacional Obrera

A menos que continúe la lluvia, el calendario fijado por la Liga para esta tarde, se llevará a cabo en la cancha y hora que publicamos.

Por la serie de honor se efectuarán dos encuentros.

El primero entre los cuadros Camilo Henríquez y Acevedo, dos viejos rivales que cada vez que se han encontrado, han desarrollado un juego por demás atrayente. Ambos han sido vencedores en la serie y se trata de equipos que tienen méritos más que suficientes para medirse con cualquier cuadro de primera categoría. Figuran en sus filas varios jugadores que han desempeñado un brillante papel en defensa de los colores de la Liga, actuando por el seleccionado.

Torres, Rubio, Ortega y otros del Camilo juegan desde hace algunos años juntos y constituyen una línea delantera, que dada la homogeneidad, puede comparárseles con cualquiera línea de los equipos que marchan a la cabeza de este popular deporte.

El Acevedo ha sido siempre el rival más temible para el Camilo, llegando a veces a perder el primero la competencia, después de haber vencido a todos los demás contendores.

Ambos clubs cuentan con un sinnúmero de admiradores, que a no dudar, lo asistirán en masa esta tarde a la cancha Yungay, a aplaudir a sus favoritos.

El preliminar estará a cargo de los primeros cuadros de los clubs Uruguay y Bulnes, éste último el decano de los clubs de la Liga Nacional, que se presentará esta tarde en muy buenas condiciones.

El Club Sports Francés, conmemora el 14 de Julio

LA REUNION DE HOY EN LA CANCHA DEL ENGLISH

Como número final del programa que la colonia francesa preparó para celebrar el 14 de Julio, el presente año, figura la parte deportiva a cargo del Club de Sports Francais, que ha concertado un encuentro amistoso con el British Atletic Club, encuentro que se verificará en la cancha que el último de los clubs nombrados posee en la calle Bilbao esquina de Seminario.

A las 2 P. M. se dará comienzo a la reunión con el match entre los segundos equipos de ambos clubs y en seguida se jugará el lance de fondo entre los elencos de honor de ambas colectividades, que se disputarán la Copa 14 de Julio, donada por la Casa Ilharreborde.

La banda de los talleres de San Vicente amenizará esta reunión, que promete alcanzar brillantes caracteres, a la cual han sido invitados el Excmo. Ministro de Francia y señora; el señor attaché comercial a la Legación británica y señora; el señor attaché militar a la Legación de Francia, comandante H. Piaggio y señora; el señor Petit, presidente de la colonia francesa de Santiago.

El programa de esta tarde es el siguiente:

A las 2 P. M., preliminar entre los segundos equipos del English y del Sport Francais. Servirá de estímulo once medallas donadas por Los Almacenes Ingleses.

A las 3 P. M., desfile de ambas instituciones.

A las 3.30 P. M., match de football entre los primeros equipos del English y del Sport Francais, por la Copa 14 de Julio.

VALE UN PAN 2.40 de JABON DE ROSS CERTIFICADO PURO FABRICADO POR THE SYDNEY ROSS Co. N.Y.

DEGALOL

DEGALOL

Unico remedio para combatir las enfermedades de las bilis. No solamente disuelve las piedras ya existentes, sino también previene la formación de cálculos biliares.

Consulte su médico, pues desde su descubrimiento ha despertado el DEGALOL la atracción de los facultativos en muchísimas clínicas universitarias europeas y americanas.

J. D. RIEDEL A. G. BERLIN

Y si no se la cura lo dejará calvo. Compre inmediatamente un frasco de DANDERINA y mañana mismo, dése la primera fricción. Después siga aplicándosela todos los días. Dentro de poco ¡ni sombra de caspa! Y fíjese qué brillo y lozanía adquiere el cabello y cómo deja de caérsele desde las primeras aplicaciones. DANDERINA es el "tónico de los caballeros": tiene un perfume muy moderado y no pone grasoso el pelo.

LIQUIDACION TOTAL

DE TODAS LAS EXISTENCIAS

Por Conclusión de Negocio

ENCAJES DE BOLILLO
EL MAS EXTENSO Y VARIADO SURTIDO DE SANTIAGO

APLICACIONES DE BOLILLO

ECHARPES de FANTASIA

PAÑUELOS BORDADOS
EN CAJITA DE FANTASIA ESPECIAL PARA REGALOS, DESDE
$ 6.80

MEDIAS

MEDIAS de seda en colores, el par. . . . . . . $	4.50
MEDIAS de seda rica clase, en colores de moda, el par. . . . . . $	5.50
MEDIA buena calidad, en colores, el par. . . . $	2.50
MEDIA negra muy buena calidad, el par. . . . $	2.90
MEDIA gruesa de hilo en color negro, el par. . . $	4.50
MEDIA de hilo clase muy fina, en colores de moda, el par. . . . . $	5.75
MEDIA hilo de escocia en colores de moda, el par. . $	6.30
MEDIA velo de hilo tan fina como la seda, el par. . . . . . $	7.50
MEDIAS de borlón para niños, el par a $ 3.90, $ 3.50 y. . . . . . . $	1.95
MEDIA toda de seda francesa en color negro, el par. . . . . . . $	12.00

BORDADOS
DE TODAS CLASES Y ANCHOS, A PRECIOS SUMAMENTE REBAJADOS

APLICACIONES BORDADAS
PARA ROPA BLANCA

PAÑUELOS DE SEDA CHINESCOS

PUNTOS PARA VISILLOS

PAÑUELOS PARA NIÑOS CON MONITOS
Doc. $ 5.80

VISITENOS y se convencerá de esta gran LIQUIDACION

"EL PARAISO" (Casa Española) 21 DE MAYO 551-553

NOTA: Se traspasa el arriendo

EL GRAN ENCUENTRO DE HOY A BENEFICIO DE LA PLAZA INFANTIL "PORTALES"

EL FERNANDEZ VIAL DE CONCEPCION ENFRENTARA AL AUDAX ITALIANO POR LA COPA "LOS SPORTS"

EL LANCE SE VERIFICARA A LAS 3.30 P. M. EN LA CANCHA DEL BARCELONA, GENERAL SAAVEDRA ESQ. GUANACO

DE PRELIMINAR JUGARAN EL IBERIA INFANTIL DE MELIPILLA Y EL WANDERER INFANTIL, POR LA COPA WANDERER

Atrayente y novedosa será, sin duda, para los amantes del buen football la tarde deportiva de hoy en la cancha del Barcelona, ubicada en General Saavedra esquina Guanaco. En efecto, este field será escenario de la contienda que por el trofeo "Los Sports", sostendrán los renombrados y bizarros conjuntos del Audax Italiano con el Almirante Fernández Vial, de Concepción, el mejor equipo de la Zona Sur.

Ambos equipos se presentarán en la cancha a las órdenes del antiguo deportista, don Juan B. Macdonald.

El Audax Italiano presenta para esta tarde un equipo organizado con sus mejores hombre, en la siguiente forma:

Yacoponi.

Frutero y Anglada.

Corte, Rossetti y Frutero.

Bertone, Raineri, Yacoponi, Lavin y Brusadelli.

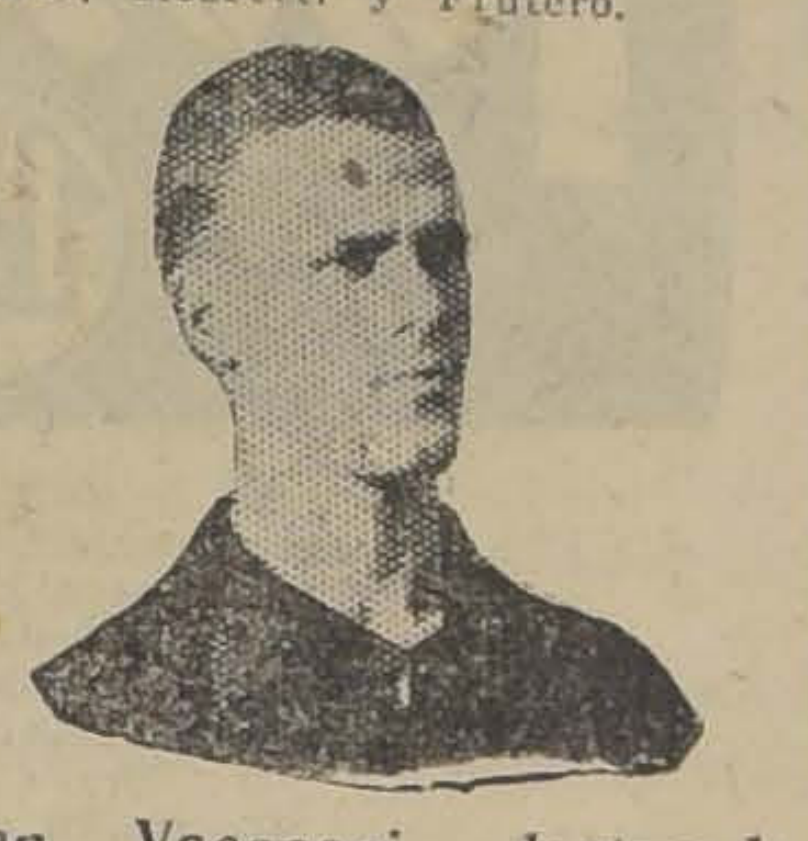

Juan Yacoponi, destacado delantero del elenco italiano

El preliminar al encuentro de fondo estará a cargo de los bizarros muchachos del Wanderer Infantil de Santiago con Iberia de Melipilla, los que sostendrán una porfiada brega por la posesión de la copa Wanderer, ya obtenida una vez por el Iberia.

El equipo del Iberia es el siguiente:

Jara.

Pallamilla y González.

Espinosa, Espinosa y Pino.

Romanini, Santibáñez, Muñoz, Silver y Romanini.

Las partidas empezarán a las 2.30 P. M. y serán amenizadas por una banda militar.

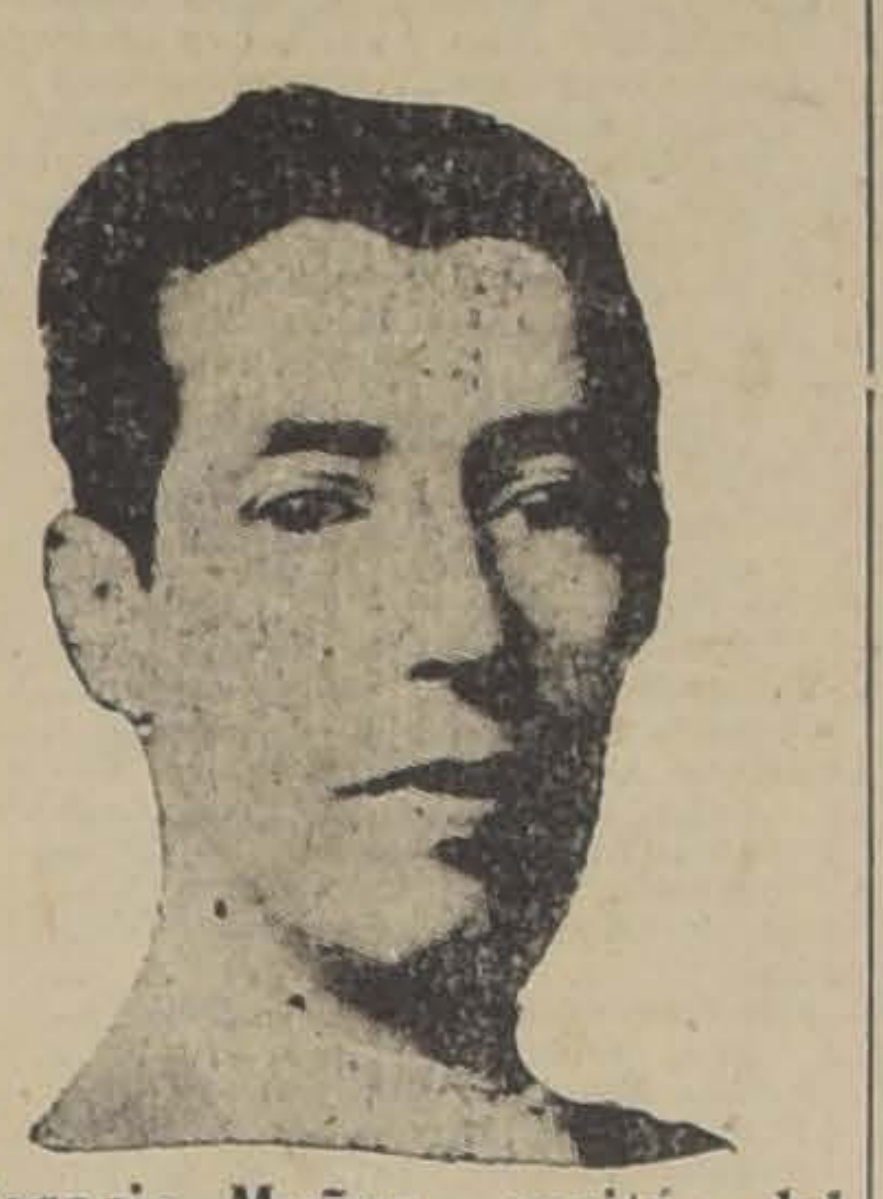

Horacio Muñoz, capitán del equipo visitante

El equipo del Arturo Fernández Vial, de Concepción

JUGO DE UVA
MARAMBIO
Pedidos: Teléfono N.o 2321

Small Star F. C. v. Britania F. C

Esta tarde, a las 3.15, en la cancha Santa Filomena 159, se llevará a efecto esta interesante partida oficial por la División Intermedia de la Liga Metropolitana.

Ambos conjuntos cuentan con elementos de valía y de bastante prestigio deportivo, por lo que hace presumir un encuentro por demás reñido e interesante.

El Small Star recomienda la asistencia a los señores: Laguna, Lhuebert, Martínez, Pardo, hermanos Gana, Zamudio, Riquelme, Anjona, Acuña, Santander, Moreno, Torres, González, Cruz, Machuca, Valenzuela y demás componentes del 2.o equipo.

Nuestras instituciones deportivas

HOY CUMPLE NUEVE AÑOS EL WANDERER INFANTIL

Hoy cumple nueve años de vida esta institución infantil.

Pocas instituciones infantiles hay en la capital que como el Wanderer haya tomado tanto impulso debido a la actividad y entusiasmo de sus socios, que han colocado al club a la vanguardia de sus congéneres.

Sus numerosos triunfos le han dado renombre y hoy por hoy es tal vez una de las instituciones más organizadas y la que posee los equipos más potentes y homogéneos de los inscritos en la Liga Infantil.

El año pasado sus cuadros segundos A y B, se clasificaron campeones de Santiago, adjudicándose invictos las series A y B de la segunda división de la Liga Infantil.

En la presente temporada sus equipos, excepto el tercero, se han colocado a al cabeza de la competencia, adjudicándose todas las partidas sin ningún punto en contra.

El segundo cuadro A hasta hoy invicto en el campeonato de apertura, quedó clasificado para la final, ganando todas las partidas. El I en el campeonato apertura está clasificado para disputar las semi finales.

Dentro de sus actividades footballísticas también sus asociados cuentan con una sección de atletismo y box, contando con muy buenos aficionados.

En la temporada de Verano sus jugadores efectúan paseos a los pueblos vecinos, concertando amistosos con equipos de esos lugares.

El alma del Wanderer Infantil es el entrenador y secretario señor Raúl Laval, quien no ha omitido sacrificios para colocar al club entre los mejores de la capital y tal vez de Chile, tanto por su organización como por la homogeneidad de sus equipos.

Este año celebrará su aniversario con el intercity con el Iberia Infantil de Melipilla, en disputa del trofeo "Wanderer" donado por el señor Raúl Laval. En la primera partida efectuada en Melipilla el año pasado, venció el Iberia por la cuenta mínima.

La sesión solemne se efectuará mañana Lunes, a las 9 P. M., en Escanilla 316.

El programa de hoy de la Asociación Santiago

Si el tiempo lo permite, hoy deberán efectuarse varios encuentros de importancia en las canchas oficiales de la decana.

Damos una ligera reseña de las correspondientes a las series superiores:

EN LA CANCHA N.o 1 DEL ESTADIO POLICIAL
Gimnástico versus Jorge V; y Liverpool versus Brigada Central por la Copa República

Estas dos parejas tendrán a su cargo el programa elaborado para la tarde. La primera, entre el Gimnástico y el Jorge V, se iniciará a la 1.45 P. M. y la de fondo, entre el Brigada Central y el Liverpool, a las 2.30 P. M.

Conocidos los elementos que componen los elencos superiores de cada uno de estos acreditados clubs, no cabe duda que darán ocasión para presenciar acciones llenas de las más variadas alternativas sin que decaiga un instante la movilidad del juego.

Por la mañana, a las 9.15 y 10.45, respectivamente, se encontrarán los terceros y segundos equipos de los últimos clubs nombrados.

EN LA CANCHA N.o 2
Malleco [illegible] versus Escuela Policial, por la Copa Miguel Schmidt

Un lance bien equiparado en rapidez y destreza será el que sostendrán, a las 3 P. M. estos elencos, en los cuales el elemento joven y entusiasta predomina en todas sus líneas.

Por la mañana, a las 9.15, jugarán los segundos cuadros de estos últimos clubs; y a las 10.45 se encontrarán los de igual categoría del Piedrabuena y Cinco de Abril.

EN LA CANCHA ESCUELA DE MEDICINA
Internado versus Cantabria, por la Copa Chile

Por primera vez van a medir sus fuerzas estos clubs, cuyos honrosos antecedentes nos evitan mayores comentarios.

El primero conserva intacta su potencia y agilidad que en pasadas temporadas tantos triunfos dieran a sus colores.

Por lo que respecta al Cantabria, además de su antigua base, en donde sobresalen Pedro González, Ampuero, Domínguez y Moris, dispone ahora de algunos otros buenos elementos que ofrecerán una seria resistencia a su aguerrido rival.

A las 2 P. M., como preliminar, actuarán los segundos equipos en competencia por la Copa Julio Pardo; y a las 3.30 P. M., se iniciará el match de fondo, entre los elencos superiores.

Por la mañana, a las 9.15 y 10.45, respectivamente, se encontrarán los cuartos y terceros cuadros de los mismos clubs.

EN LA CANCHA FERROVIARIA
Everton versus Unión Argentina, por la Copa Miguel Schmidt

En esta cancha, ubicada al final de la calle Exposición, jugarán los conjuntos superiores de estos clubs, cuyas últimas presentaciones los hacen aparecer con un evidente progreso en la práctica del popular deporte.

Los segundos equipos actuarán en el preliminar, a la 1.45 P. M., y los primeros, a las 3.30 P. M.

Por la mañana, a las 9.15, competirán por la Copa Miguel Blanco, los terceros elencos de los mismos clubs.

EN LA CANCHA DE LA AVENIDA INDEPENDENCIA 1257
Santiago B. versus Independencia Juvenil

Y, finalmente, a la 1.45 P. M., se medirán estos cuadros en competencia por la Copa Miguel Schmidt, cuyos componentes pertenecientes a la categoría liviana, harán pasar agradables momentos a los habitúes de la cancha del clubs recoletano.

LA REPUBLICA CON AUDACIA. — Hoy a las 2 P. M., se efectuará en el Parque Cousiño, el encuentro de desempate entre estos dos cuadros.

SUSPENSION DE LA PARTIDA POR LA COPA TRUJILLO.— En vista de encontrarse en malas condiciones la cancha en que debía medirse hoy, los cuadros de honor del General Borgoño F. C. y Centro Deportivo Ferroviario Señalización, se suspende la partida.

UNION CONDELL I. CON GUACOLDA I.— Hoy, a las 8 P. M., se verificará en la cancha San Miguel este encuentro que promete ser interesante.

SPORTIVO LINCOYAN F. C. I Y II v. DEPORTIVO BARRANCAS I Y II.— Hoy, en la cancha que posee este último club, en la comuna de Barrancas, se llevarán a efecto estos encuentros.

Los segundos equipos principiarán a jugar a las 2 P. M., y a continuación se medirán los primeros.

El Directorio del Lincoyán, ha donado dos artísticas medallas de plata que servirán de estímulo a los capitanes de los equipos vencedores.

Los socios del Lincoyán se reunirán en San Pablo esquina de Matucana, a las 12.30 P. M.

BALOMPIE DEPORTIVO CONTROL DE ENTRADAS DE LOS FERROCARRILES DEL ESTADO.— Esta entidad deportiva ferroviaria de la Dirección General de los Ferrocarriles del Estado, celebró una sesión en la cual se tomaron importantes acuerdos relacionados con la buena marcha de la colectividad, los cuales, entre otros, fueron los siguientes:

1.o Aceptar como socios activos a los señores Gustavo Pastene, Guillermo Reinoso, Juan Muñoz, Máximo Briño, Máximo Acuña, Raúl Marchant, Barnabé Molina, T. Venegas, Pedro Toro, Ernesto Charpentier, Lizandro Torres y Germán Givovich Ramírez.

2.o Dar plazo hasta el 26 del presente a los socios morosos el que no haya cancelado sus cuotas adeudadas será borrado de los registros de la institución.

3.o Aceptar en todas sus partes las bases para el campeonato Deportivo Ferroviario en competencia por el Trofeo Gutiérrez Hnos., con el Centro Deportivo Telegrafistas de Valparaíso y el Deportivo Ferroviario de Llay-Llay. El primer partido se efectuará el próximo Domingo en Llay Llay.

4.o Proponer como árbitros oficiales en esta competencia a los señores Luis Roatti y Ramón Vergara G.

5.o Aceptar la invitación hecha por el Transandino F. C. de los Andes, e indicarle una fecha próxima para realizar este entreciudades donde se disputará el Trofeo Ramón Mancilla.

6.o Comisionar al capitán señor Oscar Molina Z., para que arregle el próximo entreciudades con Linares.

GUACOLDA INFANTIL v. SANTIAGO INFANTIL.— Hoy se llevará a efecto este encuentro por la serie de honor de la Liga Infantil, en la cancha Ricardo Lyon, a las 4 P. M.

El Carioca F. C. celebra hoy el 10.o aniversario de su fundación

Hoy se efectuará el banquete con que los socios de esta prestigiosa institución celebrarán el décimo aniversario social.

La manifestación se llevará a efecto en casa del presidente efectivo, señor Alejandro Olivares A., situada en Juárez 702.

Se han arreglado especialmente dos comedores, donde tomarán asiento a su alrededor los miembros del directorio honorario y efectivo, numerosos socios y algunas señoritas e invitados.

La comisión encargada al efecto se ha esmerado en arreglar todo en tal forma que la reunión resulte de lo más amena. La parte musical estará a cargo de una buena orquesta, que deleitará a los asistentes con escogidas piezas de su repertorio.

Se dará comienzo a esta simpática reunión a las 8 P. M.

CUERPO EXCURSIONISTA JORGE MATTE G.—El Directorio de esta colectividad se reunirá mañana, a las 9 P. M., en el local de costumbre.

Campeonato Leopoldo Falconi

EN EL LOCAL DE "LOS SPORTS" SE HARAN HOY LAS PELEAS

El Directorio del Centro Benjamín Tallman, en atención a que aún no ha solucionado ciertas dificultades relacionadas con el permiso municipal ha acordado efectuar hoy, las terceras peleas por la primera serie del campeonato peso mínimum, que tiene como recompensa principal para el campeón, la valiosa copa donada por don Leopoldo Facolni, en el cómodo y espacioso local que el Centro Deportivo Los Sports, posee en la calle de 10 de Julio 1515.

Los peleadores deben a más tardar encontrarse a las 3 P. M. a la orden del árbitro de pesaje señor Ramón Ravest, previniéndose, que cualquier exceso de los 48 150 kgrs. supone la exclusión del peleador.

Una buena banda amenizará el espectáculo.

CENTRO BOXERIL "LOS SPORTS.— Sesión de Directorio.- Para despachar varias solicitudes de nuevos aspirantes a socios, sesionará el directorio hoy a las 10 A. M.

También se tratarán otros asuntos de interés.

El delegado ante la Asociación Provincial de Box de Santiago, dará cuenta de las actividades en bien del box aficionado que esta nueva organización está desarrollando.

—Los vecinos del barrio en que funciona este centro, que deseen ingresar a él, pueden verse con el señor Tesorero en su domicilio Castro 642, quien a la vez atenderá a los socios en lo relacionado con el pago de cuotas.

—En este local se llevará a cabo esta tarde en el centro Tallman el campeonato por la Copa Falconi.

Será un hermoso torneo, donde cada aficionado tratará de vencer para llevarse a su centro la Copa y medallas de oro ofrecidas.

Pablo Muñoz y Víctor Contreras pelean el Sábado en el Hippodrome

Conforme se ha anunciado, el Sábado próximo se realizará en el Hippodrome uno de los encuentros más interesantes de la presente temporada a cargo de los compentenites profesionales Pablo Muñoz y Víctor Contreras.

El encuentro ha logrado despertar un interés especial dada la capacidad pugilística de los combatientes y por tratarse de una pelea entre campeones.

Ambos hombres se encuentran sometidos a un severo plan de entrenamiento con el objeto de adquirir el máximum de sus energías.

Diariamente realizan trabajos de carretera y gabinete hábilmente secundados por un escogido grupo de sparring-partners.

Mantendremos al corriente a nuestros lectores sobre los pormenores de este interesante encuentro.

ANGEL LEIVA B. C.

En el local de este centro habrá hoy interesantes peleas.

Después de una serie de encuentros se batirán en cinco rounds los aficionados señores Jorge Avila y Antonio Villatoro.

El primer encuentro empezará a las 6 P. M.

RAFAEL DEL CANTO B. C.— Cita para hoy a las 10 de la mañana a reunión general de socios en Padura 733. A las cuatro se efectuará una interesante conferencia dictada por el señor Jiménez.

Habrá algunos números de variedades y box.

HERIBERTO ROJAS B. C.— Cítase para hoy a las 3 y media de la tarde en nuestra secretaría San Francisco 837, se encarece la asistencia a los socios, Donoso, González, Aguirre, Castro, Tobar, Castillo, Coll, Cáceres, Céspedes, Hernández, Veloso, Pauly y Pérez.

Alimento Fosfatado
GLADYS
MANTENDRA A SUS NIÑOS SANOS Y ROBUSTOS

Lunes, Martes y Miércoles

LA BARATURA MAS GRANDE DEL AÑO EN TEJIDOS DE PUNTO

le ofrece la Fábrica de Tejidos

The Jersey

POR TRES DIAS SOLAMENTE

APROVECHE ESTOS PRECIOS TAN REBAJADOS:

CHALECOS de lana inglesa, para señoras, gruesos, valían, $ 45, rebajados a	$ 28.00
CHALECOS de lana, para niños, valían $ 34, rebajados a	$ 19.50
BUFANDAS de lana cardadas, valían $ 15, rebajadas a	$ 9.00
BUFANDAS con gorro, para niñitas, valían $ 20, rebajadas a	$ 12.50
ECHARPES de lana cardados, dobles, artículos muy fino, valían $ 40, rebajados a	$ 24.50
TERNITOS de lana para niños: gorrito, casaquita y pantalones, valían $ 40, rebajados a	$ 24.00
JERSEY de lana gruesos, para caballeros, valían $ 65, rebajados a	$ 40.00
JERSEY de lana gruesos, para niños, valían $ 28, rebajados a	$ 14.50
MEDIAS de lana tipo sport, para niños y niñas, de los números 7 1|2 al 10, valían $ 12, rebajados a	$ 8.00
GUANTES de lana para niños, de 2 a 10 años, valían $ 12, rebajados a	$ 3.80
TRAJES con bata de lana, valían $ 250, rebajados a	$ 125.00
TRAJES sastre de lana y seda todos colores, modelos de moda, valían $ 200, rebajados a	$ 89.00
ABRIGOS de lana inglesa de [illegible]rdados, colores de moda, valían $ 120, rebajados a	$ 69.00
PALETOES de lana, punto grueso, dos colores, valían $ 85, rebajados a	$ 43.00
BATAS de lana inglesa, gran variedad de modelos, valían $ 140, rebajadas a	$ 75.00
CHOMBAS de lana, tejido grueso, en todos colores y modelos, valían $ 35, rebajadas a	$ 22.00
CASACAS de lana, con bolsillo, modelos muy prácticos y abrigadores, valían $ 45, rebajados a	$ 27.00
CAMISETAS de lana, para señoras, muy durables, valían $ 28, rebajadas a	$ 15.00
PANTALONES de lana en punto jersey, en colores blanco y rosa, valían $ 32, rebajados a	$ 18.00
COMBINACIONES de lana, para señoras, en tejido fino, valían $ 45, rebajadas a	$ 28.00
CAPITAS de lana, para 1 a 6 años, valían $ 38, rebajadas a	$ 22.50
ABRIGUITOS de lana, para niños, en punto astrakán, valían $ 36, rebajados a	$ 21.00
BATITAS de lana, para niñitas, todas edades y modelos, valían $ 35, rebajadas a	$ 19.00
CHALES de lana dobles, con guarda hecha a mano, valían $ 66, rebajados a	$ 40.00
PALETOCITOS de lana, para guaguas, tejidos a mano, valían $ 20, rebajados a	$ 12.00
CASACAS de seda, todos colores, valían $ 60, rebajadas a	$ 35.00
CASACAS de seda Bouclette, muy de moda, valían $ 50, rebajadas a	$ 30.00
PALETOES de seda, tejido grueso, valían $ 120, rebajados a	$ 65.00
BUFANDAS de seda finas, en todos colores, valían $ 50, rebajadas a	$ 38.00
BATAS de seda Bouclette y Boutonne, valían $ 210, rebajadas a	$ 120.00
CHAMBRITAS de lana, para guaguas, artículo réclame, valían $ 10, rebajadas a	$ 4.50

¡NO DEJE PASAR ESTA OCASION DE COMPRAR TAN BARATO!

DEPOSITO DE VENTA DE LA FABRICA

21 DE MAYO ESQUINA DE SANTO DOMINGO

Los próximos campeonatos de aficionados de Santiago

NUMEROSOS CENTROS DE LA CAPITAL TOMARAN PARTE

IMPORTANTES ACUERDOS TOMADOS POR ESTA NUEVA DIRIGENTE DEL BOX AMATEURS

En ediciones anteriores, nos hemos venido preocupando de las actividades en que está empeñada la Asociación Provincial de Box de Santiago, institución que en una fecha próxima llevará a efecto un gran campeonato entre los centros afiliados a ella.

El vice-presidente de la Comisión de Campeonatos, señor Claudio Leyton, no ha escatimado sacrificio alguno, con el objeto que esta competencia entre aficionados, resulte tan brillante como las de años anteriores. Según los últimos acuerdos tomados por esta dirigente, se acordó que el Miércoles próximo será fecha falta para los centros que aún no han cancelado sus cuotas de incorporación y mensual, los que no tendrán derecho a participar en los campeonatos del presente año. Este mismo día se procederá a la clasificación de los aficionados, para en seguida proceder al sorteo, razón por la cual, se nos encarga hacer esta advertencia a los centros. También se acordó no permitir a aficionados particulares, mientras no vengan acreditados como socios de algún centro.

Numerosos son los centros de esta capital que han tomado parte en estos lances, lo que hace presumir que su resultado será brillante. Los centros que aún no se han afiliado a esta dirigente, pueden hacerlo, teniendo, como hemos dicho, un plazo fatal, hasta el Miércoles próximo, los que deberán llevar todos los requisitos, o sea: el poder de delegado, nómina de socios, directorio, lista de peleadores que representarán a su institución y sus respectivas cuotas, las que fueron fijadas en $ 10 de incorporación y $ 3 mensual.

Uno de los acuerdos de más importancia tomados por esta nueva dirigente de box amateurs fué nombrar una comisión secreta, para que haga las investigaciones del caso, para ver si algún centro de la capital da dinero a sus aficionados. Esta misma comisión tendrá especial cuidado de fiscalizar los espectáculos de empresas particulares y [illegible] en la forma en que desarrollan sus [illegible] con los aficionados. Otra comisión nombrada fué con el fin de que se entreviste con el señor Intendente Municipal, para hacer ver los abusos que están cometiendo ciertas empresas de cines, con los peleadores de menor edad.

¿POR QUÉ
Togal
en corto tiempo se ha puesto a la cabeza de sus similares?
Porque es completamente inofensivo al organismo en general y porque su acción es rápida y segura.
Grippe, Reumatismo, Dolores nerviosos, Ciática, Abusos alcohólicos.
En venta en toda buena Farmacia.
SCHMIDT y Cía. — MUNICH.

Siendo un producto exclusivamente Goodyear, SUPERTWIST se usa únicamente por dicha Compañía, empleándose ahora en todas las Gomas Acordonadas Goodyear, tanto del modelo balloon, como de los tamaños normales.

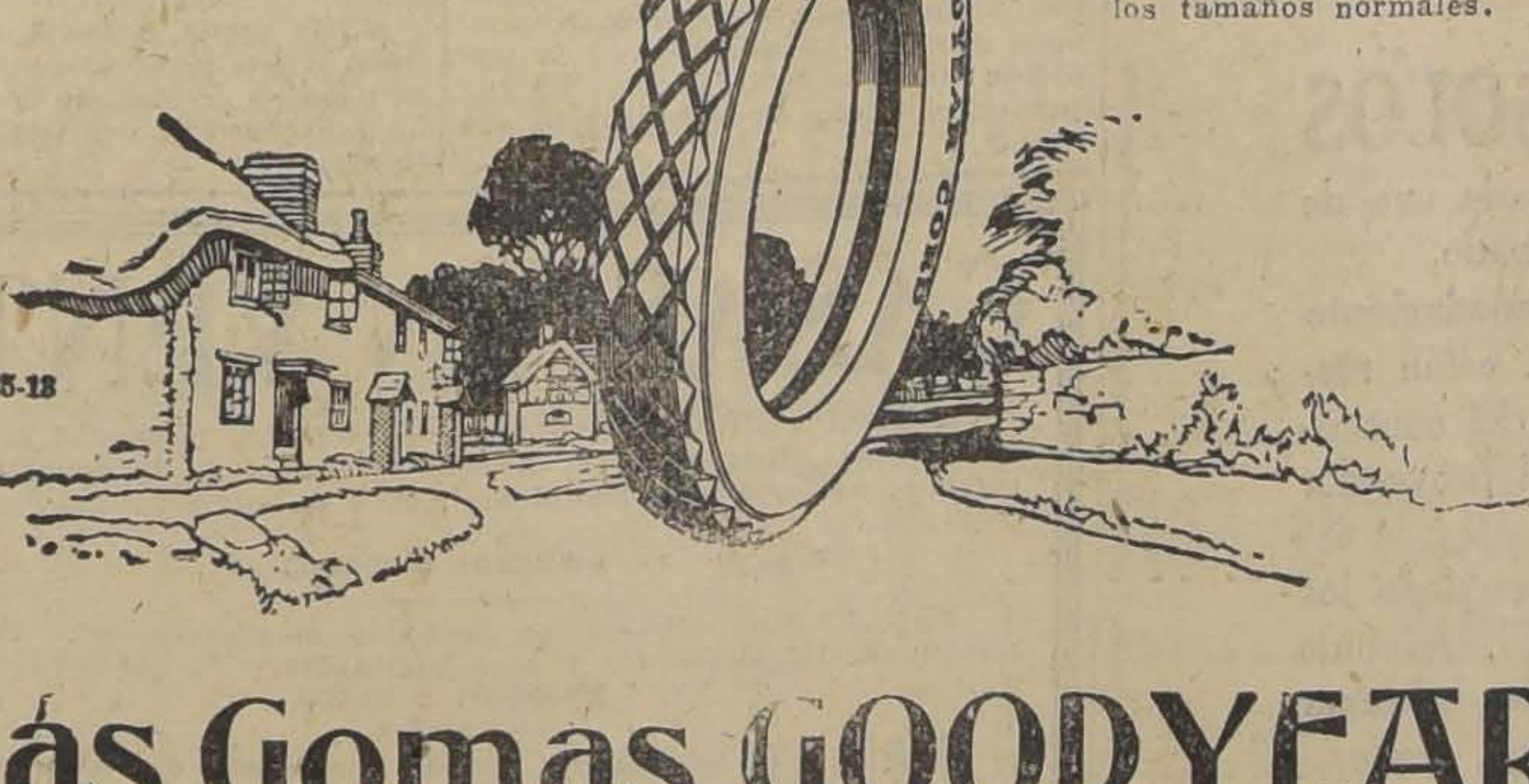

Lás Gomas GOODYEAR son mejores

Las Gomas Goodyear son mejores, puesto que se fabrican con materiales producidos de acuerdo con las especificaciones Goodyear.

En lejanas tierras, la Compañía Goodyear posee sus propias plantaciones de caucho, de las cuales extrae el mejor producto que puede obtenerse en el mundo.

La Compañía Goodyear emplea también el mejor algodón de fibra larga. Las fábricas modernas de hilados y tejidos convierten dicho algodón en un material especialmente diseñado por los ingenieros Goodyear, para usarse en la construcción de las gomas neumáticas.

Los enormes recursos de que dispone la Compañía Goodyear le hacen posible poseer sus fuentes independientes de materias primas, las cuales le suministran el caucho y las cuerdas de algodón que aseguran el mejor y más perfecto servicio.

Los automovilistas que compren gomas Goodyear obtienen los beneficios de sus propias plantaciones Goodyear y de sus modernas fábricas de hilados y tejidos. Dichos beneficios se reflejan en el mayor recorrido y el magnífico y económico servicio.

EN LA PROXIMA OCASION COMPRE
GOMAS NEUMATICAS ACORDONADAS

GOODYEAR

A medio día de ayer concurrió a la Comandancia General de Armas el Presbítero señor Vicuña

Este diario ha dado cuenta oportunamente de las incidencias que se produjeron a raíz de la suspensión de la conferencia que iba a dictar el presbítero don Alejandro Vicuña en el local de una sociedad.

Como lo anunciamos en nuestra edición de ayer, en la mañana concurrió el señor Vicuña a la Comandancia General de Armas, siendo recibido por el general don Mariano Navarrete Ciris.

El señor Navarrete dió a conocer al presbítero señor Vicuña las causas que tuvo la Comandancia para suspender hace poco una de sus conferencias, y le manifestó que no tenía inconveniente en autorizarle para que las dictara siempre que fuera en el local del Centro de Derecho, pues el Liceo de Aplicación dependía del Ministerio de Instrucción.

El señor Vicuña habría contestado al Comandante de Armas que si se trataba de un permiso, no lo aceptaba, pero si era un reconocimiento al derecho que tenía, entonces lo ejercería con agrado.

El señor Vicuña habría agregado: "En cuanto al local, deseo que lo decidan mis alumnos, pero si no dicto mi conferencia en la Aula Magna del Liceo de Aplicación, que es mi casa y la de mis alumnos, no la dictaré en ninguna otra parte".

El Ministro de Guerra continúa recibiendo numerosas felicitaciones por la circular enviada al Cuerpo de Carabineros

El Ministro de Guerra don Carlos Ibáñez del Campo, ha continuado recibiendo numerosas felicitaciones por la circular enviada al Cuerpo de Carabineros relativa en la forma cómo debe comportarse ese Cuerpo con los elementos subversivos que han hecho una enseña del trapo rojo.

Entre otras, ha recibido felicitaciones de las siguientes instituciones y particulares:

Legión Lautarina de Santiago Contralmirante Retirado don Carlos E. Fuenzalida, de Valparaíso; Club Obrero Conservador de Santiago; Bando de Piedad de Santiago; Asociación Carbonera de Valparaíso, Sociedad de Inválidos del 79; Asociación de Propietarios de Santiago, Liga Patriótica de Chile con asiento en Valparaíso, Comité de Sociedades Mutualistas de Valparaíso, Círculos de Oficiales Retirados y Liga Patriótica Militar; Antonio Soto Bunster, Director de los Ferrocarriles del Estado, etc.

Copiamos, en seguida, la carta enviada por el señor Schmidt:

"Señor Carlos Ibáñez del Campo. — Ministro de Guerra. — Mi estimado coronel y amigo:

Acabo de leer en "La Nación" su circular de fecha 24 de Junio sobre las atribuciones del Cuerpo de Carabineros.

No soy de los reaccionarios; creo figurar entre los de ideas más avanzadas; pero, créame, que su circular, que en hora muy opórtuna ve la luz pública, es un bello ejemplo que a la faz del país, da un Ministro de Estado y jefe de una gran repartición de la Administración Pública, de cómo debe defenderse a nuestras instituciones fundamentales y la salud de la Patria.

La circular, lo coloca en la hora presente, entre los grandes y abnegados servidores del país.

Reciba mis felicitaciones más calurosas. — Siempre su affmo. y SS. —**Luis Schmidt**".

No se celebrarán hoy las festividades en honor de la Virgen del Carmen

En la Comandancia General de Armas se nos ha informado ayer que las fiestas en honor de la Virgen del Carmen, a las cuales deben concurrir tropas del Ejército, no tendrán lugar hoy debido a la humedad del suelo, como consecuencia de la última lluvia.

Por tal motivo la Comandancia General de Armas, no había dictado la correspondiente Orden de la Plaza por la cual se dispone la asistencia de las tropas a esas festividades religiosas.

Se deroga un decreto que imponía castigos disciplinarios a varios jefes

El Ministerio de Guerra ha dictado un decreto derogando otro dictado últimamente, por el cual se imponía un castigo disciplinario al teniente coronel don Nicolás de la Cruz G., a los capitanes don Carlos Vargas C., don Eduardo Leyton y a otros oficiales del Batallón de Zapadores N.o 3 de San Fernando, que habían sido castigados como responsables de las deficiencias anotadas en una revista de instrucción pasada en aquella ciudad.

El mencionado decreto declara que a dichos oficiales no les afecta responsabilidad por aquellas deficiencias, y les da una nueva destinación.

Por otro decreto, se mandado abonar, para los efectos de su retiro del Ejército, diez años de servicios, al teniente coronel don Nicolás de la Cruz, por las lesiones recibidas a consecuencia del servicio en el comando del Batallón de Telégrafos.

Ascensos en el Ejército

Con motivo de haberse retirado del Ejército el mayor don Carlos Fuentes D., y el capitán don Humberto Arredondo, ha habido el siguiente movimiento en el escalafón de oficiales:

Han sido ascendidos a mayor el capitán don Miguel Dueñas Jiménez y a capitanes los tenientes señores: Waldo Rodríguez Bastías y Horacio Olivares Castellanos.

Diversas noticias militares

SOBRE LA GUERRA QUIMICA se dictará el Martes próximo, a las 6.30 de la tarde, una conferencia en la Sociedad Científica de Chile, a la que han sido invitados los jefes y oficiales del Ejército.

EL INSPECTOR GENERAL DEL EJERCITO, don Mariano Navarrete, acompañado de su ayudante mayor señor Garfias, se dirigió a Talca con el objeto de asistir a las fiestas en celebración del 30 aniversario del Regimiento Chorrillos.

PARA AUSENTARSE DEL PAIS ha obtenido autorización el capitán del Ejército paraguayo, don Luis Irarrázaval, quien irá como agregado a la Legación del Paraguay en Bolivia.

EN EL REGIMIENTO TELEGRAFOS, se verificó ayer una manifestación que la oficialidad de esa unidad, dió en honor del teniente coronel señor Ludwig, por haberse retirado del Ejército.

13 años como mínimo para ingresar a la Escuela Naval

El Ministerio de Marina ha dictado ayer el siguiente decreto por el cual fija la edad mínima para ingresar como cadete a la Escuela Naval,

"Reemplázase el inciso b) del artículo 15 del Reglamento de la Escuela Naval, por el siguiente:

"Artículo 15. — b) Tener a lo menos 13 años de edad, sin exceder de catorce y medio".

LOS ASPIRANTES A CONTADORES, señores Carlos Pizarro, Diego Carmona, Manuel Meneses y Carlos Mercado, se ha dispuesto que presten sus servicios en el Regimiento Telégrafos, Intendencia de la Dirección del Material de Guerra y el Tucapel, respectivamente.

EL CONCURSO HIPICO MILITAR que debía verificarse hoy, ha sido suspendido debido a la lluvia, hasta el Sábado próximo.

A CAPITAN DE NAVIO HA SIDO ASCENDIDO por decreto del Ministerio, firmado ayer por S. E., el capitán de fragata don Francisco Nieto Gallardo.

EN LA COMISARIA DE LA ARMADA, ha habido el siguiente movimiento de empleados: oficiales, mayor de 1.a clase se nombró a don Luis A. Galindo; Jefe de Sección de 1.a clase, a don Juan Aravena; oficial 1.o, don Eduardo Stylich; oficial 2.o, don Mortimer Verdejo; oficial 3.o, don Víctor Larenas y escribiente don Enrique Frías.

Perfecta salud es Juventud

Disfrutar de una salud perfecta, significa ser siempre joven y hermosa, cualquiera que sea su edad. Cuidemos de nuestra salud, y poseeremos en todo momento hermosura y juventud, el „divino tesoro" de que habló el poeta.

Procúrese esa juventud y bienestar que es indicio de completa salud, tomando Sanatogen, el tónico nutritivo, que proporciona al organismo los dos elementos verdaderos — albúmina y fósforo — indispensables para una nutrición perfecta.

El Sanatogen excita el apetito, vigoriza los nervios, enriquece la sangre y procura esa sensación feliz de estar „rebosante de salud".

„The Medical Press and Circular": importante revista médica inglesa, escribe:

„El Sanatogen es prontamente absorbido por el organismo, y sus efectos son rápidos y claramente sensibles. El paciente aumenta rapidamente de peso, recobra las perdidas energías [illegible] aparece en su rostro el buen cólor que [illegible] a las personas sanas y fuertes."

Empieze hoy mismo a usar

SANATOGEN

El Tónico Nutritivo

Se vende en todas las farmacias

CAUSAS EN TABLA DE LA CORTE SUPREMA

Semana del 20 al 25 de Julio de 1925

Lunes 20, Relator señor Fontecilla.

De 1 a 2 P. M.: Acuerdo y lectura de sentencias.

De 2 a 5 P. M.: Vista de las siguientes causas:

1 Contra José Menéndez López .. C
2 Contra Inés Irarrázaval C
3 Contra Antonio Reus C
4 Contra Antonio Miret Fernando, 2223.. C
5 Contra Juan Albandoz, 2236.. C
6 Contra Juan Marzal 2238 C
7 Contra Alberto Gómez, 2228. . C
8 Contra José Baccelliere, 2240. .. C
9 Contra Luis Rivas, 2241.. C
10 Contra Miguel Puig, 2242. . . C
11 Contra José Iglesias, 2239. . . C
12 Contra Carmen Riveros C
13 Contra Fernando Montalba, 2243 C
14 Alejandro Guzmán, Ruperto Echeverría, Pedro Blanquier, Santiago Pérez Peña, Daniel Risopatrón, Juan Zaromano, Julio Santa Santa María, Eufemia Dávila de Sayago, Leonel Alaur, María Alicia Savage Dávila, Gaspar Fernández por Blanca Sayago y Berta Sayago con Ferrocarriles del Estado, 8100. . C
15 Onofre Lillo con Francisco S. Donoso, 8090.. C
16 Lino Hernández E. con Junta de Beneficencia de La Serena, 7900 C
17 Zunilda Rojas v. de Miranda con Ferocarril Salitrero, 6702. . . C

Jueves 23.—Relator señor Novoa

De 1 a 2 P. M.: Acuerdos, lectura de sentencias y vista de:

1 Recurso de queja de Alberto Aldunate, 8153.. .. .. A
2 Recurso de queja de Carlos y Meltón Salinas, 2224 .. .. .. A

De 2 a 5 P. M.: Vista de las siguientes causas:

1 Augusto Polastri con el Isco (es parte Oscar Barrios), 7213. . C
2 Sociedad Chilena de Fundiciones con Fisco, 7784.. C
3 Reclamación de Luis Valenzuela L., sobre nulidad de elección municipal de Coinco, 8081 C
4 Cristián Kruger y otros con José Timoteo Venegas, 7071. . C
5 Jertrudis Martínez de Calderón con Luis Pinto, 7348. . . . C
6 José Antonio Figueroa con Jerónimo Bardi, 7853. C
7 Enriqueta García de Pedersen con Cristián Pedersen, 7761. . C
8 Julio Fabres con Fisco, 8043. . C
9 Sucesión Juan Delgado con Fisco (es parte la Cía. Salitrera El Peñón), 8093.. C
10 Pedro Jilabert con Fisco, 7891. C
11 Alberto Alvarez con comuneros Estancia Cuesat de la Arena, 7683.. C
12 Benjamín Lagos con Banco Español de Chile, 7929.. C
13 Carlos Ahumada Echeverría y otros con Sofía Puelma v. de P. y otros, 7708. C
14 Pedro Ruiz Tagle con Fisco, 8141.. C

Viernes 24.—Relator señor Novoa

De 1 a 5 P. M.: Asuntos de pleno, lectura de sentencias y acuerdo.

Sábado 25.—Relator señor Novoa

De 1 a 15 P. M.: Acuerdos de pleno, lectura de sentencias y acuerdos.

Conforme.—Santiago, 18 de Julio de 1925.

PRIMERA SALA

Martes 21.—Relator señor Fontecilla

1 Herencia yacente Carmen Gandarillas. Son partes: Alfredo Lagos Fernández, Guillermo Galmez, Manuel Valenzuela, Rosa González, sucesiones Pedro Javier Fernández y Delia Pradel de Fernández, Luis Castillo Urízar por Delia Fernández de Castillo, Luis Vargas Salcedo, por Sara Fernández de Vargas, Carlos Arturo y Pedro Fernández Pradel, Pedro Larraín Videla, gerente del Tattersal con Eloísa Portales v. de Cerda, el Fisco, Monjas Capuchinas, Martín J. Lira, J. Francisco Gómez Silva, 8112 . C
2 Lumié Zúñiga, Luis Jiménez, Jenaro Silva, Exequiel Strange y Gustavo Letelier contra Pedro Letelier, Jorge de la Cruz Concha, Luis A. Rivera, Federico Weston, César Caravagno, Manuel A. Molina y Santiago Vergara, 2220.. C
3 Evaristo Varela con Daniel Varela, 8120.. C
4 Juan Domingo Soto con Luis E. Pellé. Son parte don Juan de Dios Vergara Salvá y la Sociedad Matadero Modelo de Valparaíso, 8148 C
5 Oehrens Julio 2.o con Fisco, 8170.. C
6 Expediente de don Alberto Alvarez, mensura de minas (es parte la Sociedad de Minas de Fierro y Manganeso de Freirina), 8109.. C
7 César Casini con Carmela V. v. de Valencia, 6679.. C
8 Partición de bienes de doña Rosa Iñíguez v. de Silva, 8189. . . C
9 María Teresa J. Waddington v. de M. con Convento de Santo Domingo, 8160.. C

Miércoles 22.—Relator señor Fontecilla

1 Herencia yacente Carmen Gandarillas. Son partes: Alfredo Lagos Fernández, Guillermo Galmez, Manuel Valenzuela, Rosa González, sucesiones Pedro Javier Fernández y Delia Pradel de Fernández, Luis Castillo Urízar por Delia Fernández de Castillo, Luis Vargas Salcedo por Sara Fernández de Vargas, Carlos, Arturo y Pedro Fernández Pradel, Pedro Larraín Videla, Gerente del Tattersall con Eloísa Portales v. de Cerda, el Fisco, Monjas Capuchinas, Martín J. Lira, J. Francisco Gómez Silva, 1812.. C
2 Lumié Zúñiga, Luis Jiménez, Jenaro Silva, Exequiel Strange y Gustavo Letelier contra Pedro Letelier, Jorge de la Cruz Concha, Luis A. Rivera, Federico Weston, César Caravagno, Manuel A. Molina y Santiago Vergara, 2220. . . . C
3 Evaristo Varela con Daniel Varela, 8120.. C
4 Juan Domingo Soto con Luis E. Pellé. Son partes don Juan de Dios Vergara Salvá y la Soc. Matadero Modelo de Valparaíso, 8148.. C
5 Oehrens Julio 2.o con Fisco, 8170.. C
6 Expediente de don Alberto Alvarez, mensura de minas (es parte la Sociedad de Minas de Fierro y Manganeso de Freirina), 8709 C
7 César Casini con Carmela V. v. de Valencia, 6679 C
8 Partición de bienes de doña Rosa Iñíguez v. de Silva, 8168 C
9 María Teresa J. Waddington v. de M. con Convento de Santo Domingo, 8160.. C

Conforme.—Santiago, 18 de Julio de 1925.

SEGUNDA SALA

Martes 21.—Relator señor Novoa

1 Sociedad Altos Hornos de Chile con Abel Eugenio Carbonel y Abel Armand (son partes también don José de la Taille, don Omer Duvivier, y las Sociedades Gutehoffmungshütte, Aktienverein für Bergbau und Hüttenbetrieb y W. H. Müller y Cía. 7949 (Cont.).. C
2 Ramón Serrano con Tulio Molina y otros, 8128.. C
3 Expedientes acumulados de David Montt Julio, hoy su sucesión con Juan Murral y Diego A. Sutil, hoy su sucesión y de Humberto Montt Tagle, Luisa Montt de Isaac y Blanca Montt v. de Montt con David Montt Julio, hoy su sucesión, Juan Murray, Diego A. Sutil, hoy su sucesión y la Cía. Agrícola de Vallenar. Es parte don Aurelio Barros Lastarria, 8155.. C
4 Catalina Jeria contra Santiago Espina Hevia e Irene Morales Leiva, 2185.. C

Miércoles 22.—Relator señor Novoa

1 Sociedad Altos Hornos de Chile con Abel Eugenio Carbonel y Abel Armand (son partes también don oJsé de la Taille, don Omer Duvivier y las Sociedades Gutehoffnungshütte, Aktienverein für Bergbau und Hüttenbetrieb y W. H. Huller y Cía. 7949. (Cont.).. C
2 Ramón Serrano con Tulio Molina y otros, 8128 C
3 Expedientes acumulados de David Montt Julio, hoy su sucesión don Juan Murray y Diego A. Sutil, hoy su sucesión y de Humberto Montt Tagle, Luisa Montt de Isaac y Blanca Montt v. de Montt con David Montt Julio, hoy su sucesión, Juan Murray, Diego A. Sutil, hoy su sucesión y la Cía. Agrícola de Vallenar. Es parte don Aurelio Barros Lastarria, 8155 C
4 Catalina Jeria contra Santiago Espina Hevia e Irene Morales Leiva, 2185.. C

Conforme.—Santiago, 18 de Julio de 1925.

AL PUBLICO

AVISO

Que yo no vendo mantequilla a los Almacenes Económicos, ni a ningún otro Almacén, y que la acreditada marca CHICUREO DE COLINA, sólo se vende en la **Mantequillería Moderna, calle Santo Domingo N.o 979, frente a la Bomba, al llegar a Puente.**

El precio es el siguiente:

EL PAN DE 180 GRAMOS SOLO A $ 2.60

CESAR MARIOTTI.

Ford
BODEGA LA PAZ
BRASIL 766-776 TELEFONO 2340
LEÑAS TROZADAS
CEREALES
JFG

LOS HECHOS HABLAN POR SI SOLOS

Nuestra propaganda no necesita exageraciones, pues cada una de nuestras aseveraciones está basada en un hecho cierto y comprobado.

Los camiones "FORD" se han prestigiado porque son **fundadamente** los que más convienen para el transporte rápido y económico, están **respaldeados por una verdadera organización de servicio** y dentro del concepto moderno de los negocios establecen una relación real entre el proveedor y su cliente.

Para demostrar lo anterior, con fecha 13 de Julio, nos escriben los señores Aldecoa y Cía., propietarios de la BODEGA "LA PAZ", Avenida Brasil 766 - 776, Santiago, diciéndonos: "Tenemos el gusto de informar a ustedes, que tenemos en servicio un CAMION "FORD" de carga, comprado en Febrero del año 1924, y hasta la fecha no se ha hecho ninguna reparación de importancia, por lo que, en vista de su **eficiencia y economía** pensamos adquirir en breve otros auto-camiones de su marca".

MAYORES INFORMACIONES DEL CAMION "FORD" LAS DARA CUALQUIERA DE NUESTROS AGENTES

Precio del chassis de Camión, sobre carro en Santiago:

$ 4.900.- sin partida

Ford Motor Company.

EXPOSICION 1240 — SANTIAGO

AGENTES "FORD" AUTORIZADOS:

Santiago.

CARLOS ORREGO Y COMPAÑIA LTDA.

Huérfanos 819—823.

MELIPILLA
Presa Hnos.

VIÑA DEL MAR:
Domingo Cruciani

SAN BERNARDO
Pedro Medina

QUILLOTA:
D. Ciuffardi

RENGO:
R. Esparanza

RANCAGUA:
Pedro Toro y Cía.

Tossanol
18

El facultativo que suscribe, certifica haber usado en repetidas ocasiones el Tossanol 18, y le ha dado espléndidos resultados en las Traque-bronquitis propias de la estación fría.

Dr. C. M. V.—Santiago.

He usado el Tossanol 18 en las afecciones de las vías respiratorias, con muy buen resultado.

Dr. M. A. Y. H.—Santiago

El Tossanol 18, cada vez que lo he empleado en caso de bronquitis o infecciones gripales, he observado magníficos resultados rápidos y duraderos.

Dr. A. G. S.—Santiago.

Como medicación balsámica, he usado en las bronquitis y en la coqueluche, el Tossanol 18, obteniendo espléndidos resultados.

Dr. A. C.—Santiago.

MOVIMIENTO HABIDO EN 17 DE JU DE 1925

CORTE SUPREMA

Cuenta General

1. Rafael Trías con Compañía Transportes Unidos, acuerdo: Red. señor Anguita.

Las demás no vistas.

Alegaron: Don Julio Prado, por el recurso y don Ruperto Alamos, contra el recurso.

Fallada de acuerdo:

Lorenzo Salaüe con Enrique Santa María, sin lugar forma; Red. señor Risopatrón.

Desierta:

Recurso de queja de José Arriagada. Apelación.

Borrador de sentencia:

El señor Bezanilla entregó causa de Ramón Román.

Exámen de Abogado:

Fué aprobado y prestó el jura to legal, don Pedro Lapostol M., ya memoria trata "Del delito to".

CORTE DE APELACIONES

1.a Sala

Sábado 18, relator señor González Campos.

1. Antonio Sabioncello contra Federico Helffmann, pendiente.

Agregada: Eyzaguirre y otro, aprobada; Cerda y otro. id.

Secretario, el señor Fabres.

Alegaron: Don Mamerto Candia por la aprobación con declaración, en la 1.a agregada; Don Isidro Vásquez por la aprobación, en la 2.a id.; don Manuel Jara con don J. Luis Santa María, en la 1.a de tabla.

De acuerdo: Carrasco con Aliaga, confirmada.

SEGUNDA SALA
Relator, señor Bernales

1 Sumario homicidio de J. Miranda aprobada.
2 Contra J. Ramírez, aprobada.
3 Contra J. González G., aprobada.
4 A. Mardones, con A. Rodríguez, confirmada.
5 Contra J. M. Reyes, aprobada.
6 Contra J. Plaza, aprobada.
7 Contra M. D. Gallegullos, aprobada con declaración.
8 Denuncia de J. B. Campos, mal anunciada.
9 Contra E. Foplano, confirmada.
10 E. Bolzard con Municipalidad de Santiago, trámite.

No vista las demás.

Alegaron:

En la 4.a, don Guillermo Rossel, revocando.

En la 5.a, don M. Pradenas, confirmando.

En la 9.a, don Benjamín de la Barra, con don Fernando Guzmán.

TERCERA SALA
Sábado 18 de Julio. — Relator, señor Mac-Iver

1 Sumario por incendio en el Hipódromo Chile, aprobada.
2 Contra Manuel Díaz, confirmada.
3 Sumario por suicidio de Manuel Ulloa, aprobada.
4 Sumario por suicidio de varez, aprobada.
5 Sumario por suicidio de Clodomiro Muñoz, aprobada.
6 Contra Armando Chamorro, bada.
7 Isaac Segundo Guzmán y otros tra Manuel Cuadrado, aprobada.
8 Julia Santana contra Manuel des, sin lugar.
9 Fernando Guzmán contra José Puebla, confirmada.
10 Contra Celia Guadalupe, da.

Agregada: San Martín, aprobada.

Secretario, el señor Fabres.

Alegaron:

Don Pedro Velasco, por la ción, en la 2.a; don Enrique sa contra el recurso, en la 1.a; Fernando Guzmán con don de la Barra, en la 9.a

De acuerdo: Wilson contra llada. Mesa contra Rubio, cesión Fernández con Campos, mada con declaración.

CUARTA SALA
Relator, señor Varas

1 Contra A. Araya, confirmada.
2 Contra F. Silva, revocada.
3 Sumario hallazgo un feto, bada.
4 Contra B. Cáceres, aprobada.
5 Sumario suicidio de P. aprobada.
6 Contra F. Silva, aprobada.
7 Contra M. Román, aprobada.
8 F. Guzmán contra L. Lagos, bada.
9 Contra A. Pizarro, aprobada.
10 Contra E. Horowitz y acuerdo.

No vistas las demás.

Agregada:

Contra I. Tudela, aprobada.

Alegaron:

En la 1.a, don Ernesto Peña, cando.

En la 2.a, don Pedro Gálvez, revocando.

En la 10.a, don Arturo Ale R., aprobando.

COMPAÑIA RADIO CHILEN

ESTACION C. R. C.—SERVICIOS INFORMATIVOS DE "L NACION"

Como habíamos anunciado oportunamente, en la audición de 6 a 7 de la tarde de la Estación C. R. C. de la Radio Chilena, dió comienzo ayer el señor Antonio Bisama Cuevas al ciclo de conferencias sobre "Resumen histórico de la guerra del Pacífico desde sus orígenes". Como se sabe, estas conferencias seguirán desarrollándose durante 15 minutos en la audición de esta misma hora de los primeros días de la próxima semana.

En la noche se llevó a efecto programa artístico que fué del agrado de los señores auditores.

Hoy Domingo, a las 11 A. M., R. P. Antonio Hernández, del Corazón de María, dirá una conferencia titulada "La incredulidad

En la tarde, a las 2, se transmitirán a los aficionados del país desarrollo, resultado y dividendos de las carreras del Club Hípico de Santiago.

CASAS EN VENTA

AVENIDA BRASIL, próxima a Huérfanos, propiedad compuesta de 2 casas, altos y bajos; Bajos: 10 piezas de toilettes fuera de servicio; altos: 8 grandes piezas fuera de servicio. Produce buena renta.

PRECIO: $ 190,000

SAN PABLO esquina, en la parte más comercial. Propiedad compuesta de: almacenes y casa-habitación.

PRECIO: $ 80,000.

PEDRO DE VALDIVIA, chalet compuesto de: altos y bajos, 12 piezas fuera de servicio, jardines, garage, etc. Deuda $ 40,000.

PRECIO: $ 70,000

AVENIDA FRANCIA, propiedad compuesta de 8 piezas, 2 patios; casa recién refaccionada, toda decorada.

PRECIO: $ 40,000

HUERFANOS, bajos, propiedad compuesta de 10 piezas fuera de servicio, hall, patio, etc.

PRECIO: $ 70,000

GORBEA, altos y bajos, compuesta de 9 piezas, hall y patio recién refaccionada.

PRECIO: $ 40,000

BELLAVISTA, espléndida propiedad de un piso, compuesta de 8 piezas, 2 patios y un gran galpón; instalaciones de luz eléctrica y gas. Se presta para industria. Deuda: $ 30,000 a la Caja.

PRECIO: $ 60,000

AVENIDA RECOLETA, espléndido propiedad, compuesta de 2 casas, altos y bajos; los bajos tienen 10 habitaciones y dependencias, 2 patios, gran huerto. Altos: 12 habitaciones fuera dependencias, hall, etc.

PRECIO: $ 140,000

MACUL, gran quinta compuesta de 12.000 metros de terreno totalmente plantada. Buena casa habitación con 8 piezas, jardines, etc. Deuda: $ 30,000.

PRECIO: $ 75,000. Facilidades para el pago

MACUL, lindo chalet, mide 2,800 metros cuadrados compuesto de: 6 piezas, 2 halls, garage y casa para el chauffeur.

PRECIO: $ 55,000. Facilidades para el pago

.. SOLICITE DATOS Y ORDENES PARA VISITAR ESTAS .. PROPIEDADES A LA OFICINA DE:

ARCE & BARDEAU

237 — MORANDE — 237

CAMBIO

COMERCIAL. 40.60
PREMIO DEL ORO: 214.—
UN PESO PAPEL VALE: 5 29|32

BANCO ESPAÑOL DE CHILE

	90 días	Vista
Inglaterra	40.70	41.20
Francia		40.—
Bélgica		0.39¼
Suiza		1.64¼
España		1.22¾
Italia		0.31¾
Estados Unidos		8.47
Argentina		3.43
Bolivia		3.03
Holanda		3.41
Uruguay		8.46

Al señor

Ulises Brull

se le necesita con urgencia en:

AGUSTINAS 1125

BOLSA DE COMERCIO

MOVIMIENTO

Activo en el reducido número de papeles que figuraron negociados se vió la plaza durante el desarrollo de la única rueda de ayer.

Los papeles más transados fueron Dichas, Salvador, y Minera e Industrial.

Sobre Bonos figuraron adjudicaciones por valor de 453,800 nominales.

Los precios se mostraron más firmes que en los días anteriores.

SUBIERON

BONOS: Caja 7-1, de 88 a 88 1|4; Caja 8-1, de 91 1|4 a 92;

BANCOS: Chile, de 185 a 186; Español, de 104 a 105; Hipotecario, de 510 a 515; Italiano, de 80 a 88;

MINERAS: Aconcagua, de 6 3|4 a 7; Mineras, de 28 3|8 a 28 3|4; Morococala, de 46 a 47; Patiño de 258 a 259; Santa Rita, de 3 3|8 a 4;

SALITRERAS: Antofagasta, de 68 a 68 1|2; Fuego de 170 a 171;

INDUSTRIALES: Gas de Valparaíso, de 80 a 82; Vidrios, de 21 a 40.

BAJARON

BONOS: Caja 8-1|2, de 92 a 91 1|4;

MINERAS: Dichas, de 13 1|4 a 13; Kelluani, de 14 1|2 a 14 3|8; Oploca, de 152 a 151;

GANADERAS: Aysen, de 48 a 47 3|4;

INDUSTRIALES: Viña, de 26 a 25 1|2; Volcán, de 38 a 37.

OPERACIONES EFECTUADAS AYER

UNICA RUEDA

23000 Hip. 8-1, 88 3|4.
51000 Hip. 8-1, 88 1|2.
61000 Caja 8-1|2, 91 1|4.
2000 Caja 8-1, 91 3|4.
2000 Caja 8-1, 92.
500 Caja 8 1|2, 92.
500 Caja 8 1|2, 92.
13000 Caja 7-1, 88 1|4.
800 Caja 8-1, 94.

100 Banco Chile, 186.
130 Banco Valenzuela, 109.
20 Banco Español, 105.
75 Gas, 51 1|2.
1400 Dichas, Julio 23, 13.
200 Dichas, Agosto 6, 13.
100 Dichas, Agosto 6, 13 1|4.
200 Dichas, Agosto 6, 13 1|2.
200 Dichas, Agosto 6, 13 3|4.
100 Dichas, Agosto 6, 13 5|8.
800 Dichas, Agosto 6, 13 3|4.
1200 Minera, Agosto 6, 28 1|2.
200 Elqui, Agosto 6, 2 1|4.
100 Viñas, Julio 23, 25 1|2.
100 Oploca, Julio 23, 151.
1400 Salvador, Agosto 6, 3.
19 Antofagasta, 69.

PRECIOS DE COMPRADOR O VENDEDOR AL TERMINAR LAS RUEDAS

TITULOS	COMPRADOR Cantidad	COMPRADOR Precio	VENDEDOR Cantidad	VENDEDOR Precio
BONOS				
Caja 8 — 1	1000	91⅜		
Caja 8-1	9000	91	20000	91¼
Caja 7—2			9000	90
Caja 7—1	10000	88⅜		
Hip. 8-1	10000	88¼	27000	88½
BANCOS				
Chile	80	186		
Español	96	104	100	105
Hip. de Chile	30	515		
Italiano	100	83		
Nacional	100	77		
R. Valenzuela	100	109		
MINERAS				
Aconcagua	100	6		
Carolina			100	11
Chacaltaya, Agosto 6	200	15½		
Dichas, Agosto 6	100	13¾	100	14
Disputada, Agosto 6			300	33
Kala-Uyu, Agosto 6			100	35
Mineras, Agosto 6	500	28½	500	28¾
Morococala, Agosto 6	100	46		
Elqui, Agosto 6	500	2¼	600	2⅜
Oploca, Agosto 6	500	151	25	135
Santa Rita, Agosto 6	500	4		
Salvador, Agosto 6			900	3
Tocopilla, Agosto 6			300	79
GANADERAS				
Gente grande			200	85½
Aysen			200	47¾
Fuego	178	170		
INDUSTRIALES				
Gas	20	51	15	62
Viña, Agosto 6	100	25	100	25½
Vapores, Julio 23			200	21
Volcan			700	37
CIERRE A LAS 12 M.				
Cambio		40.50		40.60
Oro		214.50		215
Libras por oro		12.90		13
Fortuna, Julio 23		19		
Morococala, Agosto 6		47		
Aconcagua		7		
Vacas, Agosto 6		4		
Dichas, Julio 23		13		
Patiño, Agosto 6		259		
Vidrios		40		
Antofagasta, Julio 23		68½		
Minera, Julio 23		28¾		
Kala Uyu, Agosto 6		34½		
Kelluani		14⅝		
Fuegos		171		
Huanillos, Agosto 6				17
Salvador, Agosto 6				3
Disputada, Agosto 6				32¾
Tocopilla, Agosto 6				78

OPERACIONES EN VALPARAISO

Unica Rueda

200 Banco Italiano, 88.
300 Viñas, Julio 23, 25 3|4.
100 Galicia, Julio 23, 26.
50000 Caja 8-1, 92.
500 Minera, Julio 23, 29.
500 Minera, Agosto 6, 29.07.
2000 Caja 7-1, 88.
100 Viñas, Julio 26.
400 Viñas, Agosto 6, 26.07.
400 Viñas, Julio 23, 26.
400 Iñas, Agosto 6, 26.07.
5 Gas Valparaíso, 82.
200 Viñas, Agosto 6, 25.7|8.
500 Viñas, Agosto 6, 26.

ORO

Vendedor a 215 y comprador a 214.20.

CAMBIO

Vendedor a 40.60 y comprador a 40.40.

LIBRAS POR ORO

Vendedor a 13. y comprador a 12.90.

Tres grandes ocasiones. Vendo

Exposición, propiedad con desvio. 2,000 mts.2. Bodegas galpones, etc. Deuda Caja Hipotecaria. Precio: 170,000.

San Diego, propiedad compuesta de almacenes comerciales. 1,500 mts.2. Precio: 190,000. Deuda Caja Hipotecaria. Pagando resto contado, gran rebaja.

San Pablo, muy central; extensa casa, 20 habitaciones. 901 mts.2. Deuda Caja Ripotecaria.

— DATOS: —

Norberto Correa M., Bandera 60

INFORMACIONES DE SOCIEDADES ANONIMAS

DIVIDENDOS, CITACIONES, CIERRE DE REGISTROS

CHILENA CONSOLIDADA Co. DE SEGUROS.—Cita a junta general extraordinaria para el 17 de Julio, en Cochrane 801. Reforma de los artículos: 1|6, 11, 12, 13, 16 y 18 (incisos 2, 3, 6, 21, 28, 34, 37, 38; y los tres artículos. Y acordar el aumento de capital a $ 20.000,000, con el objeto de tener a su cargo los negocios de otras Compañías de Seguros.

SAN JUAN DE CHOQUETANGA Co. MINERA. — Cita a junta general extraordinaria para el 21 de Julio, en Bandera 131.

FRANCO CHILENA Co. DE SEGUROS. — Cita a junta general, para el 16 de Julio, en Blanco 786, Valparaíso.

CHILENA Co. DE SEGUROS. — Cita a junta general para el 15 de Julio, e nPrat 267.

GRAN HOTEL DE VIÑA DEL MAR. — Segunda Citación a junta general ordinaria para el 17 de Julio, en Cochrane 866, Valparaíso.

CANALES DE YUNGAY ZAPATA ASOCIACION. — Cita a junta general el 20 de Julio, en Cumming.

AMERICAN Co. DE SEGUROS LA. — Cita a junta general para el 16 de Julio, en Cochrane 856, Valparaíso.

FLORIDA Co. MINERA LA. — Cita a junta general para el 16 de Julio en la Bolsa de Comercio, 4.o piso, oficina 338.

TABACOS Co. CHILENA DE. — Cita a junta general para el 20 de Julio en Blanco 726. Memoria y balance del primer semestre de 1925.

Cierra sus registros del 10 al 20 de Julio.

BUDI SOC. AGRICOLA DE EL. — Cita a junta general ordinaria el 23 de Julio, en Nueva York 81, para dar cuenta de la memoria y balance al 30 de Abril de 1925.

Cierra sus registro del 9 al 23 de Julio.

ITALIA Co. DE SEGUROS LA. — Cita a junta general ordinaria para el 24 de Julio, en Cochrane N.o 903.

PARGA PARGA Co. EXPLOTADORA DE CARBON. — Cita a junta general extraordinaria para el 20 de Julio, en Blanco 1019.

Se tratará sobre la cotización de préstamo y emisión en bonos con garantía.

PATIÑO MINAS Co. ESTAÑIFERA CONSOLIDADA. — Dividendo N.o 3, de [illegible] sh el 27 de Julio, en el Banco Anglo Sud Americano, a los accionistas del registro de Santiago inscritos el 22 de Julio.

Cierra sus registros del 21 al 27 de Julio.

CHILENA DE TEJIDOS Co. — Cita a junta general para el 17 de Julio, en Huérfanos 1160, para adoptar medidas necesarias, para llevar a efecto el aumento del capital y remuneración del directorio.

Cierra sus registros del 10 al 17 de Julio.

CANAL DE MAULE ASOCIACION — Segunda citación a junta general ordinaria para el 20 de Julio, en la Dirección de Obras Públicas, donde se dará cuenta de la memoria y cuenta de inversión.

BANCO HIPOTECARIO DE SANTIAGO. — Segunda citación a junta general ordinaria para el 28 de Julio, en el local del ex-Banco Santiago.

ASCENSORES DEL CERRO SAN AGUSTIN Co. ANONIMA. — Cita a junta general para el 23 de Julio, en Arturo Prat 99, Valparaíso.

ANTOFAGASTAS Co. SALITRERA DE (En liquidación).—La junta liquidadora de la Compañía pone en conocimiento de los accionistas:

1.o Con fecha 11 de Julio se ha otorgado la escritura de venta del activo y el pasivo de la Compañía Lautaro Nitrate Co. Ltd. ante el notario Bascuñán, al precio de £ 2.560,000.

2.o La Compañía ha suscrito las 512,000 acciones de la Lautaro, serán emitidas al nombre de los accionistas que figuren en los registros de la Compañía el 25 de Julio de 1925.

3.o Las 550,000 libras esterlinas destinadas a ser repartidas entre los accionistas de la Compañía de Salitres de Antofagasta serán pagadas por la junta liquidadora a los que figuren el 25 de Julio.

4.o El registro de los accionistas de la Compañía de Antofagasta estará abierto del 16 al 25 de Julio inclusive, en cuya fecha quedará definitivamente cerrado.

TELEGRAFO COMERCIAL Co. DE—Cita a junta general ordinaria para el 20 de Julio, en Huérfanos 858.

Cierra su registro del 13 al 21 de Julio.

GAS DE SANTIAGO Co. DE—Cita a junta general para el 24 de Julio. Memoria y balance del primer semestre de 1925, en Santo Domingo esq. de Bandera.

AMERICAN DE PETROLEOS SOC.—Cita a junta general extraordinaria para el 23 de Julio, en "El Diario Ilustrado". Venta del activo y pasivo y en caso de aceptar la liquidación anticipada de la sociedad.

SAN CARLOS DE BARILOCHE Co. PETROLEOS.—Cita a junta general extraordinaria para el 18 de Julio en "El Diario Ilustrado", con el objeto de modificar los estatutos y autorizar para vender yacimientos.

IBERIA CO. DE SEGUROS LA—Cita a junta general el 21 de Julio en Valparaíso.

CRISTOBAL COLON Co. MINERA—Cita a junta general extraordinaria el 21 de Julio, en Bolsa de Comercio, of. 210.

Cierra su registro del 12 al 21 de Julio.

PROTECTORA Co. CHILENA DE SEGUROS.—Cita a junta general el 21 de Julio en Prat 201. Valparaíso.

CENTRA Co. DE SEGUROS LA—Cita a junta general ordinaria para el 22 de Julio, en Pratt 225, Valparaíso.

VASCONIA Co. DE SEGUROS LA—Cita a junta general para el 21 de Julio, en Prat 268, Valparaíso.

Cierra su registro del 13 al 21 de Julio.

REFINERIA DE AZUCAR DE VIÑA DEL MAR. — Dividendo número 103, de 0.75, el 30 de Julio, correspondiente al primer semestre del 25.

Cierra sus registros del 20 al 30 de Julio.

ACONCAGUA Co. MINERA. — Cita a junta general ordinaria para el 31 de Julio, en Ahumada 17.

SALVADOR Co. MINERA EL. — Cita a junta general ordinaria para el 20 de Julio, en el Banco Anglo, 5.o piso.

COMERCIAL Co. DE SEGUROS LA—Dividendo de $ 6 el 27 de Julio en Prat 23-A.

INGLESA DE TABACOS.—Cita a junta general para el 23 de Julio, en Agustinas 750. Memoria y balance del primer semestre de 1925.

FABRICA CONTINENTAL DE TABACOS.—Cita a junta general para el 23 de Julio en Avenida Argentina 750.

UNION ESPAÑOLA Co. DE SEGUROS LA—Cita a junta general ordinaria para el 25 de Julio, en Prat 211.

GARCIAS Co. NACIONAL DE (EN LIQUIDACION).—Se pone en conocimiento de los accionistas que sus acciones deben ser canjeadas antes del 15 de Agosto, por la Soc. Industrial de los Andes en la proporción que le corresponda en la liquidación, en las oficinas de Gibbs y Co., Cochrane 805, Valparaíso.

ASCENSORES REINA VICTORIA.—Cita a junta general ordinaria el 28 de Julio, en sus oficinas.

CEMENTO MELON SOC. (FABRICA).—Cita a junta general el 30 de Julio en Blanco 638.

Cierra su registro del [illegible] al 30 de Junio.

ASCENSORES CERRO EL PANTEON.—Cita a junta general para el 27 de Julio, oficina del señor W. Robinson, Cochrane 639.

PATRIA Co. DE SEGUROS LA—Cita a junta general ordinaria para el 24 de Julio, en Cochrane 343, Valparaíso.

CANAL POBLACION ASOC. — Cita a junta general para el 29 de Julio, en Bandera 78.

MONSERRAT Co. MINERA. — Segunda citación a junta general ordinaria para el 25 de Julio, en "El Diario Ilustrado".

Cierra sus registros del 18 al 25 de Julio.

CLUB HIPICO DE SANTIAGO.—Cita a junta general el 27 de Julio en San Antonio 231.

CANAL MALLARAUCO ASOCIACION.—Cita a junta general ordinaria para el 28 de Julio, en Agustinas 1130.

CANAL DEL CARMEN ASOCIACION. — Cita a junta general ordinaria para el 27 de Julio en Delicias 622.

AMERICAN SMELTING Co. — Cita a junta general ordinaria para el 21 de Julio, en el Banco Anglo Sud Americano, Santiago.

CANALISTA CAMPO DE BATALLA DE MAIPU. — Segunda citación ordinaria para el 3 de Julio, en Huérfanos 1328.

AMERICA Co. DE SEGUROS LA. — Dividendo N.o 101 de $ 4 el 17 de Julio, en Cochrane 853, Valparaíso y Bandera 135, Santiago.

CASA DE MAQUINARIA

TEODORO PREISSLER B. — SANTIAGO.

Teléfono 2928 — HUERFANOS 2448 — Casilla 2587

OFRECE DE OCASION

TIJERA PARA PLANCHAS, a polea
MOTORES ELECTRICOS corriente continua
FRAGUA PORTATIL de ventilador

LA SEMANA BURSATIL

FLUCTUACIONES DE PRECIOS

SUBIERON

Bonos

Caja. 6-1, de 73 a 80; Caja 8-1, de 91 a 92.

Bancos

Chile, de 183 a 186, ex divid. de $ 9. Hipot. de Chile, de 530 a 515 ex div. de $ 26. Italiano, de 80 a 88; Régulo Valenzuela, de 110 a 109, ex-dis, de $ 5.

Mineras

Aconcagua, de 6 3|4 a 7; Chacaltaya, de 15 1|2 a 16; Disputada, de 32 1|2 a 32 3|4; Higuera, de 3 1|8 a 3 1|2; Huanuni, de 70 a 71 1|2; Kala Uyu, de 34 a 34 1|2; Mafil, de 25 a 27; Santo Cristo, de 4 a 41|8; Vacas, de 3 1|4 a 4.

Ganaderas

Aysen, de 45 1|2 a 47 3|4; Cisne, de 21 a 22 1|2; Fuegos, de 164 a 171.

Industriales

Cervecerías, de 65 a 70; Gas de Valp. de 80 a 82; Tejidos El Salto, de 103 a 105; Telégrafo, de 36 1|2 a 39; Tabaco, de 87 a 88 1|2; Vidrios, de 21 a 40.

Seguros

La Nacional, de 630 a 620, exdiv. de $ 30.

BAJARON

Bonos

Caja 7-1, de 91 a 88 1|4; Hip. 8-1, de 88 3|4 a 88 1|2; Bonos, de El Salvador, de 20 a 12.

Bancos

Nacional, de 83 a 77, ex dis. de $ 4.80.

Mineras

Araca, de 298 a 296; Bronces, de 6 a 4 1|2; Colquiri, de 6 1|2 a 6; Condoriaco, de 6 1|2 a 5 1|4; Cerro Grande, de 31 a 29 1|2; Carb. de Penco, de 2 1|2 a 1 7|8; Dichas, de 14 1|2 a 13; Fortuna, de 20 a 19; Gatico, de 5 1|2 a 4 7|8; Kelluani, de 15 1|4 a 14 2|8; Las Chiles, de 3 1|2 a 2; Lebu, de 5 a 4 1|2; Morococala, de 47 3|4 a 47; Elqui, de 2 3|4 a 2 1|4; Onix, de 12 1|2 a 12 1|4; Oploca, de 155 a 151; Oruro, de 26 1|2 a 26; Patiño, de 266 a 259; Presidenta, de 2 3|4 a 2 1|4; Salvador, de 5 1|8 a 3; Tocopilla, de 82 a 78; Yaco, de 6 a 1 1|2; Kumurana, de 23 1|2 a 22 1|2.

Salitreras

Antofagasta, de 72 1|2 a 68 1|2; ex-dis. de $ 2.80; Chilena, de 27 1|2 a 25 1|2; Galicia, de 26 a 25 1|2; Loa, de 56 a 54, ex-dic. de $ 1; Castilla, de 26 a 24 1|2; Peñon, de 32 a 30.

Petrolíferas

Rafaelitas, de 1 1|4 a 1.

Varios

Club Hípico, de 11,000 a 10,800;

Industriales

Elect. Ind., de 76 a 75; Paños de Tomé, de 51 a 49 1|2; Viña, de 26 a 25 1|2; Volcán, de 39 3|4 a 37, ex-dis. de $ 2.

EL CAMBIO INTERNACIONAL DURANTE LA SEMANA

Lunes 1.a rueda: comprador a 41 y vendedor a 41.20.

2.a rueda: comprador a 41 y vendedor a 41.20.

Martes. — 1.a rueda: vendedor a 41.20 y comprador a 41.

2.a rueda: vendedor a 41.20 y comprador a 41.

Miércoles. — 1.a rueda: vendedor a 41 y comprador a 40.80.

2.a rueda: vendedor a 41 y comprador a 40.80.

Jueves. — 1.a rueda: vendedor a 41 y comprador a 40.80.

2.a rueda: vendedor a 41 y comprador a 40.80.

Viernes. — 1.a rueda: vendedor a 40.80 y comprador a 40.60.

2.a rueda: vendedor a 40.60 y comprador a 40.40.

Sábado: única rueda, vendedor a 40.60 y comprador a 40.40.

EL ORO DE 13 d. DURANTE LA SEMANA

Lunes. — 1.a rueda: comprador a 217.50 y vendedor a 217.80.

2.a rueda: comprador a 217.20 y vendedor a 217.50.

Martes. — 1.a rueda: vendedor a 218 y comprador 217.50.

2.a rueda: vendedor a 217.80 y comprador a 217.50.

Miércoles 1.a rueda: vendedor a 217.20 y comprador a 217.

2.a rueda: vendedor a 216.80 y comprador a 216.50.

Jueves. — 1.a rueda: vendedor a 217.70 y comprador a 217.40.

2.a rueda: vendedor a 215.20 y comprador a 215.

Viernes. — 1.a rueda: vendedor a 214 y comprador a 213.50.

2.a rueda: vendedor 213.60 y comprador 213.30.

Sábado, única rueda: comprador a 214.20 y vendedor a 215.

LIBRAS POR ORO DURANTE LA SEMANA

Lunes. — 1.a rueda: comprador a 12.90 y vendedor a 13.

2.a rueda: comprador a 12.90 y vendedor a 13.

Martes. — vendedor a 13 y comprador a 12.90.

Miércoles. — 1.a rueda: vendedor a 13 y comprador a 12.90.

2.a rueda: vendedor a 13 y comprador a 12.90.

Jueves. — 1.a rueda: vendedor a 13 y comprador a 12.90.

2.a rueda: vendedor a 13 y comprador a 12.90.

Viernes. — 1.a y 2.a ruedas: vendedor a 13 y comprador a 12.90.

Sábado, única rueda: comprador a 12.90 y vendedor a 13.

DOLARES POR LIBRA DURANTE LA SEMANA

Lunes 4.86.
Martes 4.86 1|8.
Jueves 4.86 1|8.
Viernes 4.86 1|8.
Sábado 4.86

EL ESTAÑO DURANTE LA SEMANA

Lunes. — £ 258.50 al contado y 260.50 a plazo.

Martes. — 260.50 al contado y 262.10.0 a plazo.

Miércoles. — 259.7.6 al contado y 261.10.0 a plazo.

Jueves. — 258.10.0 al contado y 260.15.0 a plazo.

Viernes. — 260.15.0 al contado y 263.5.0 a plazo.

El Viernes de la semana anterior cerró a £ 257.5.0 al contado y 258.15.0 a plazo; por consiguiente, subió 3.10.0 al contado y 4.10.0 a plazo.

EL COBRE STANDARD DURANTE LA SEMANA

Lunes. — £ 61.12.6 al contado y 62.12.6 a plazo.

Martes. — 61.15.0 al contado y 62.15.0 a plazo.

Miércoles. — 61.17.6 al contado y 62.17.6 a plazo.

Jueves. — 61.15.0 al contado y 62.15.0 a plazo.

El Viernes de la semana anterior cerró a £ 61.5.0 al contado y a 62.5.0 a plazo; por consiguiente, subió 0.12.6 al contado y 0.12.6 a plazo.

LA PLATA DURANTE LA SEMANA

Lunes, 32.
Martes, 32 1|4.
Miércoles, 32 1|8.
Jueves, 32 1|8.
Viernes, 32 1|4.

El Viernes de la semana pasada cerró a 32, por consiguiente subió 1|16.

GUIA OFICIAL DE CORREDORES DE LA BOLSA DE COMERCIO

COMPA-VENTA DE ACCIONES, ORO, BONOS; PRESTAMOS HIPOTECARIOS

BALBONTIN Y HERMAN
Edificio Ariztía 4.o piso.

BARROS GONZALEZ
Bandera N.o 149.

MONTT FRANCISCO
Bolsa de Comercio, Oficina N.o 23.

EMILIO ALEMPARTE LASTRA
Agustinas 1223.

SUBERCASEAUX FRANCISCO
Bandera N.o 73.

SUTIL PRIETO DIEGO
Bandera N.o 69

VILLAMIL FLORENCIO
Calle La Bolsa N.o 82, Tel. 2364

Administraciones de Propiedades

Impóngase de la forma cómo administra las numerosas administraciones que tiene la Oficina más prestigiada en propiedades, y dará hoy mismo su propiedad para evitarse de molestias que para usted significan dinero y tiempo. La Oficina cuenta con un personal por demás competente.

AGUSTINAS 1125

Luis Silva Cortés y Cia.

TERRENOS PARA EDIFICACION

a quince minutos de la Plaza de Armas, especiales para edificación conforme a la ley del Gobierno. Precio: $ 23 metro.

Vendemos en extensiones grandes y con facilidades de pago.

Ramírez Sanz Hnos.

MONEDA 1030 - TELEF. 609 - CASILLA 904

REVISTA COMERCIAL EN PRODUCTOS DE EXPORTACION DE VALPARAISO

(ESPECIAL PARA "LA NACION" DE SANTIAGO)

Los negocios durante la última semana han estado extraordinariamente abatidos, siendo sumamente difícil armonizar las ideas de los compradores y tenedores, observándose al mismo tiempo una gran falta de órdenes de compras del extranjero.

En general, los precios no han resistido esta situación y se muestran sumamente abatidos, pero la situación excepcional de que hay relativamente pocas existencias de productos, hacen que los tenedores mantengan los precios altos, confiados en una reacción hasta la época de la nueva cosecha.

Precios por los cien kilos con saco

Avena. — Cotizan la avena forrajera rubia revuelta, alrededor de $ 30.00 los 100 kilos con saco, puesto a bordo puertos de embarques.

Arvejas Petitpois. — El mercado solamente hace indicaciones de precios que fluctúan alrededor de $ 50 los 100 kilos con saco en puertos de embarques por acidad sana, garantida sin bruccos. Quedan muchas existencias de este producto en Chile, de modo que si llegaran órdenes del extranjero en este renglón, habría posibilidad de hacer numerosos negocios, pero sensiblemente, estas órdenes no llegan y solamente se reciben de vez en cuando, pedidos pequeños que se cumplen con facilidad.

Afrecho y afrechillo. — Solicitados por la exportación están estos dos artículos cotizándose alrededor de $ 23 y $24 los 100 kilos, espectivamente, puestos a bordo puertos de embarques.

Cebada. — No ha reaccionado la cebada, la cual se muestra siempre con sus precios fluctuando alrededor de $ 40 los 100 kilos con saco, puesto en puertos de embarques por la clase forrajera. En cuanto a la cervecera su cotización fluctúa alrededor de este mismo precio y la chevalier alrededor de $ 48.00 los 100 kilos con saco, puesto a bordo puertos de embarques, indicaciones que hacen actualmente los tenedores de este forraje.

Frejoles. — Muy abatidos los precios de estos frejoles, con preferencia los blancos de exportación, por las circunstancias se están ofreciendo frejoles blancos de otros mercados productores a precios muchísimo más bajos que los precios que pretenden los tenedores aquí en Chile, por cuya circunstancia los pedidos solamente pueden ser limitadísimos.

Los precios actuales por los blancos los cotizó nominalmente como sigue:

Caballeros, en puertos de embarques, $ 100 los 100 kilos con saco.

Triguitos, en puertos de embarques, $ 80 los 100 kilos con saco.

Pallares en puertos de embarques, $ 130 los 100 kilos con saco.

En cuanto a los frejoles de color, estos se cotizan en línea alrededor de $ 70 por los bayos y burritos y alrededor de $ 60 por los araucanos. De estos últimos, hay pocas existencias y además el interés es sumamente reducido. La exportación no pide de estos frejoles por el momento.

Harinas. — Las harinas continúan siempre fluctuando en sus precios alrededor de $ 34 quintal, puesto en Valparaíso, para entrega acto.

Higos. — Se terminaron las existencias. Todas las partidas que habían en existencia, se embarcaron al extranjero.

Lentejas. — Este producto ha estado con sus cotizaciones sumamente anarquizadas y muy revuelto el mercado, pues en un momento se efectúan transacciones y luego después el interés desaparece absolutamente por falta de pedidos, pues nadie se atreve a los precios actuales, comprar para guardarlos, temerosos que los precios puedan bajar. La cotización actual fluctúa alrededor de $ 102 en puertos de embarques. Queda el mercado abatido sin interés momentáneamente.

Maíz. — También sumamente abatido este producto, cotizándose nominalmente a $ 50 en puertos de embarques por clase amarillo. El mercado se muestra con pocas órdenes, por cuyas circunstancias los precios no han podido sostenerse. Además no se han efectuado embarques alguno al extranjero como en el año anterior, tendiendo en consecuencia este producto a normalizarse en sus cotizaciones.

Nueces. — Hay absoluta falta de órdenes momentáneamente por este producto en el mercado, quedando este producto fluctuando con sus cotizaciones nominales alrededor de $ 190 los 100 kilos con saco por clase de exportación con máximo de diez por ciento de impurezas.

Es verdad que los tenedores piden precios mucho más subidos, pero por el momento la falta de pedidos hace que coticemos solamente el precio que indicamos. Una vez que el mercado vuelva a recibir órdenes de compras, posiblemente los precios se normalizarán.

Papas. — Siempre cotizándose alrededor de $ 25 saco por partidas en Barón.

Pasas de Elqui. — Se están ofreciendo en el mercado de la nueva cosecha, a un precio que fluctúa alrededor de $ 65 el bulto, cuatro cajones, conteniendo 68 libras neto, puesto a bordo en Valparaíso. El mercado se mantiene a la espectativa en sus precios.

Pasto. — Los precios por el pasto continúan cotizándose siempre alrededor de $ 25, los 100 kilos, por el segundo corte.

Quillay. — Esta cáscara, aún no ha podido reaccionar en sus precios, quedando el mercado vendedor, cotizándose alrededor de $ 85, los 100 kilos enfardados, en puertos de embarques.

Semillas. — Las cotizaciones por las semillas varias, están como sigue:

Semilla de alfalfa de Huasco: $ 280 los 100 kilos.

Semilla de curaguilla, $ 30, los 100 kilos.

Semilla de cáñamo, $ 100, los 100 kilos.

Semilla de trébol, $ 300, los 100 kilos.

Trigo blanco. — La exportación de trigo blanco, está momentáneamente abatida por la falta de pedidos del extranjero, o mejor dicho, por las subidas ideas de precios que tienen los tenedores de este producto, las cuales no guardan relación con las cotizaciones de los mercados mundiales. Los precios que indican la exportación fluctúan alrededor de $ 50, los 100 kilos con saco, en puertos de embarques.

Trigo candeal. — La circunstancia que esta clase de trigo está relativamente escaso y con precios tan subidos, hace que los negocios se efectúen con mucha calma.

EXPORTACION

Embarques efectuados por Valparaíso en la primera quincena del presente mes de Julio:

Arvejitas. — 100 sacos por el "Manuel Arnus", al Callao.

Cueros. —360 atados, por el "Breda", a Copenhague.

Cebollas. — 198 jabas, por el "Manuel Arnus", a Callao.

220 sacos, por el "Manuel Arnus", a Callao.

300 jabas, por el "Huasco", a Callao.

500 sacos, por el "Aconcagua", a Callao.

Charqui. — 75 bultos, por el "Manuel Arnus", a Callao.

Coquitos. — 100 sacos, por el "Manuel Arnus", a Guayaquil.

Cera. — 66 sacos, por el "Orcoma" a Liverpool.

Descorazados. — 20 sacos, por el "Huasco", a Callao.

509 sacos, por el "Gaasterland", a Montevideo.

Frejoles. — 88 sacos, por el "Manuel Arnus", a Balboa.

30 sacos, por el "Manuel Arnus", a Mollendo.

300 sacos, por el "Manuel Arnus", a Barranquilla.

245 sacos, por el "Venezuela", a Balboa.

144 sacos, por el "Venezuela", a Cristóbal.

404 bolsas, por el "Gaasterland", a Buenos Aires.

113 bolsas, por el "Adriana", a Buenos Aires.

Guindas, 20 sacos, por el "Manuel Arnus", a Callao.

Garbanzos. — 25 sacos, por el "Manuel Arnus", a Callao.

42 sacos, por el "Venezuela", a Balboa.

Higos. — 1,213 bolsas, por el "Anyu Maru", a San Francisco.

Habas. — 300 sacos, por el "Manuel Arnus", a Panamá.

Lentejas. — 64 sacos, por el "Venezuela", a Balboa.

50 sacos, por el "Gaasterland", a Montevideo.

Lana. — 135 fardos, por el "Orcoma", a Liverpool.

Damajuanas. — 1,178, por el "Venezuela", a Callao.

Orégano. — 51 fardos, por el "Venezuela", a Balboa.

Pasta tomates. — 140 cajones, por el "Venezuela", a Balboa.

417 barriles, por el "Adriana", a Buenos Aires.

Pezuñas. — 665 sacos, por el "Anyu Maru", a Kobe.

Quillay. — 25 bultos, por el "Manuel Arnus", a Callao.

301 bultos, por el "Manuel Arnus", a Barcelona.

90 fardos, por el "Anyu Maru", a Yokohama.

Trigo. — 50 sacos, por el "Maipo", a Huacho.

Vino. — 100 barriles, por el "Manuel Arnus", a Balboa.

20 jabas, por el "Manuel Arnus", a Balboa.

35 barriles, por el "Manuel Arnus", a Puerto Colombia.

59 barriles, por el "Manuel Arnus", a Guayaquil.

36 barriles [illegible] "Venezuela", a Callao.

Valparaíso, [illegible] 11 de 1925.

AGUSTIN GAZITUA.
JORGE GAZITUA.
Corredores en productos de Exportación. — Oficina Blanco N.o 944. — Casilla N.o 231. — Valparaíso.

MATADERO PUBLICO

Los corrales del Matadero Público encerraron ayer el siguiente ganado para la venta de hoy:

Ganado mayor		Ganado menor	
Bueyes	23	Corderos	183
Novillos	1	Cerdos	154
Vacas	137	Cabros	0
Quedados vivos	23	Terneros	14
En vara	66		
Total	250	Total	351

SIFILIS-VENEREAS-GOTA-TUMORES-ESCROFULAS-HERIDAS CRONICAS DE LAS PIERNAS SANAN CON

LICOR DE LOS ARABES

PODEROSO DEPURATIVO DE LA SANGRE

EL JUEZ DEL CRIMEN INICIA EL SUMARIO PARA ESTABLECER LAS CAUSAS DE LA TRAGEDIA DEL CAMINO DE MELIPILLA

AYER SE PRESENTARON A DECLARAR VARIAS PERSONAS QUE SE ENCONTRABAN PRESENTES EN LA FIESTA DONDE OCURRIO LA MUERTE DE DON CLODOMIRO DIAZ MUGA Y EL ENVENENAMIENTO DE SU ESPOSA, DOÑA AMANDA SALINAS.—LA DESGRACIA DENUNCIADA POR LA 11.a COMISARIA ERA TERRIBLEMENTE CIERTA

Ha causado penosa impresión en el público y se ha prestado a los más variados comentarios, la doble desgracia ocurrida en el camino de Melipilla, en los alrededores de esta capital y de la que dió amplias noticias exclusivas, nuestro colega "Los Tiempos", de ayer.

Ha sido esta una de esas desgracias sorpresivas y por lo tanto inesperadas que enlutan a varias familias y, que por las circunstancias que las rodean, reunen en sí todos los caracteres de la tragedia.

Fué en una fiesta en que todo el mundo se encontraba entusiasmado, ya qué se celebraba el día del santo de la dueña de casa, en que los invitados deseaban a ésta y a los suyos toda clase de felicidades cuando la desgracia se dejó caer sobre los contertulios en una forma despiadada y convirtiendo a aquel hogar en que ante reinaba la alegría, en una casa mortuoria...

He aquí los antecedentes que desde ayer se encuentran en conocimiento del juez del crimen de turno y que le fueron remitidos por la policía de Lo Espejo, pues el sitio donde ocurrió esta lamentable desgracia se encuentra bajo la jurisdicción de esa comuna.

EN VISPERAS DE UNA TERTULIA

En el camino de Melipilla, frente al puente del mismo nombre tiene su domicilio don Recaredo Hernández Jara donde vive en compañía de su esposa doña Carmela Muga y familia.

Pues bien, el Jueves último, el dueño de casa quiso celebrar dignamente el día del santo de su esposa y con este objeto preparó entusiastamente una fiesta.

Los primeros convidados a ella fueron los parientes de ambos dueños de casa y después las relaciones que residían en los contornos.

Nadie se imaginó que la alegre fiesta que se preparaba no fuera a tener los resultados de los años anteriores, y de que la desgracia iba a batir sus funestas alas sobre una familia de los invitados.

Sin embargo, estaba escrito en el libro de los Destinos que ese sería el fin de la tertulia.

EL REGOCIJO DE UNA FAMILIA

Llegó el día Jueves y toda la familia de don Recaredo se preparó para saludar a la dueña de casa, costumbre ya antigua entre los suyos.

El día comenzó con el regocijo de casos semejantes, aumentando cuando las amistades de la señora Carmela, empezaron a remitir los saludos, atenciones que se correspondían con una invitación a la tertulia.

A medida que pasaban las horas, empezaban a llegar los invitados, entre ellos, don Clodomiro Díaz Muga y su esposa doña Amanda Salinas, doña Josefina Hernández Muga, don Juan Manuel Barrios Barrios, don Ernesto Morales Canales, y varios otros más.

Todos festejaron a la señora Carmela, deseándole ventura y felicidades y pasaron a los departamentos de la casa, donde se había preparado la fiesta.

SE DANZO ALEGREMENTE

A la hora que estimaron conveniente. los dueños de casa, dió comienzo la tertulia con todo entusiasmo.

Para esta fiesta se había preparado un departamento contiguo al comedor, convenientemente arreglado.

Allí se charló y se danzó con alegría.

En esta forma pasaron las horas, sin que ninguna nota molesta restara brillo a la celebración que se hacía del santo de la dueña de casa.

Cuando llegó la hora del comedor, pasaron a la sala respectiva donde se pronunciaron unos cuantos brindos, en honor de la señora Carmela, por la ventura personal de ella y por la felicidad de toda la familia.

Y uno de los más alegres era el matrimonio Díaz - Salinas.

¡Crueldades del Destino! A unos cuantos minutos los acechaba la terrible desgracia de que iban a ser víctimas momentos más tarde, convirtiendo aquella fiesta en una trágica reunión de sorpresas dolorosas.

EL COMEDOR TRAGICO

Desde el comedor pasaron los contertulios, de nuevo a la sala que se había destinado para las danzas.

A pesar de ser ya más de media noche, la fiesta seguía con el mismo entusiasmo de los primeros instantes.

En un momento dado, don Clodomiro Díaz Muga y su esposa doña Amanda Salinas, abandonaron ese departamento y siguieron al comedor diciendo que iban a tomar un vaso de agua.

Nadie le dió importancia a esta ausencia, puesto que nada más natural que ir a tomar un vaso de agua.

La tertulia siguió adelante, sin que se reparara que la ausencia del matrimonio se estaba prolongando demasiado.

Pero, como pasara más de una hora, se alarmaron un poco y se dirigieron algunos de los invitados en su busca.

Y aquí fué lo inexplicable. Lo irreparablemente trágico.

En el comedor se encontraba el cadáver de Díaz Muga y más allá el cuerpo casi agonizante de su esposa doña Amanda Salinas...

¿Qué había ocurrido?

Las primeras personas que vieron ese terrible cuadro dieron en el acto la voz de alarma a los demás, que se hallaban en la sala contigua.

Una especie de calofrío pasó por las venas de todos los asistentes.

Se palpó el cuerpo de Díaz, pero todo fué inútil. Helado ya y sin movimiento, indicaba que había dejado de existir rato antes.

Entonces todos se dirigieron donde la señora Salinas, que se encontraba cerca del cadáver de su marido, para interrogarle qué era lo que había ocurrido allí mientras los demás se encontraban en la sala del lado. Pero, parece que no se pudo conseguir ninguna explicación, sino solamente la frase de que estaban envenenados!

Alguien fué a dar cuenta a la 11 Comisaría, que está situada en los alrededores y ésta dió el aviso correspondiente a la Comandancia de la policía de Lo Espejo, a la que le correspondía la investigación, por estar la casa del suceso situada dentro de los límites de esa comuna.

En el acto la Comandancia de esta policía remitió al guardián 2.o Fidel Rojas, a la casa de don Recaredo Hernández, para que se impusiera de lo ocurrido y éste pudo convencerse de que la desgracia denunciada era terriblemente cierta!...

LA POLICIA DA CUENTA DE LA DOBLE DESGRACIA

Como decimos, al comenzar, ayer se dió cuenta a la justicia de este hecho con todos los antecedentes recogidos por la policía de Lo Espejo.

La señora Salinas fué trasladada a la Asistencia Pública en un cupé de la 8.a Comisaría y el cadáver del desgraciado Díaz a la Morgue.

Los comentarios que se han hecho al respecto son muchos y nadie aún se da cuenta de cómo ocurrió el caso que originó la muerte de Díaz y la grave enfermedad de su esposa.

Si es un envenenamiento, tampoco se dan cuenta cómo pudo ocurrir.

¿O se tratará de un suicidio y de un intento que se llevó a cabo dentro del mayor misterio posible?

Terrible enigma del que no dice una palabra la policía y que sólo será resuelto con el informe de la autopsia del cadáver del desgraciado Díaz Muga y de la investigación ordenada por el juez del crimen, señor Soro Barriga que con fecha de ayer inició el sumario respectivo.

Ayer mismo se presentaron al Tribunal, las personas que se encontraban en esa fiesta con el objeto de explicar al juez cómo ocurrieron los hechos, es decir cómo ellas fueron sorprendidas con la trágica noticia de la muerte de uno de los invitados y la grave enfermedad de su esposa.

ACEITE ESTRELLA
PURO DE OLIVA
DELPINO y URZUA
IMPORTADORES
ACEITE de OLIVA VIRGEN
Marca ESTRELLA
TORTOSA

Los ladrones de artículos de seda

ESTAN DEJANDO VACIA UNA TIENDA DE LA CALLE SAN DIEGO

Don Absalón Cabrera Guerra, domiciliado en la calle de Juárez, N.o 668, es propietario de una tienda de trapos, que se halla establecida en la calle de San Diego N.o 558.

Este comerciante ha sido víctima en estos últimos días, de frecuentes robos, que le significan una pérdida de más de $ 2,500.

Según denuncio que acaba de hacer a la 6.a Comisaría, se queja el comerciante señor Cabrera, de que desde hace poco se han presentado continuamente a su tienda, varios individuos, a hacer pequeñas compras y sospecha que sean ellos los ladrones que se están apoderando de cuanto artículo de seda tiene en su establecimiento.

Como este artículo hace poco bulto, no se nota cuando los ladrones se van con ellos.

El denunciante no tiene otras sospechas que la de esos individuos, por lo que estima que si la policía se preocupa de su denuncio y sigue la pista de los ladrones, siguiendo sus instrucciones se puede dar con los culpables y aún recuperar las especies de seda que le han sustraído.

La Comisaría anotó el denuncio, y en la tarde de ayer puso el reclamo en conocimiento del Juez del Crímen de Turno, para que este magistrado ordene lo que estime conveniente.

El Juzgado ha dispuesto que los antecedentes, pasen a la Sección de Seguridad, par que practique las pesquisas del caso.

JOVEN
de 17 a 18 años, como aprendiz de oficina, se necesita. Oferta con referencias, a
Casilla 3954 — Santiago

Después de unos cuantos días de adoració continua a Baco

FUE A DAR A LA ASISTENCIA PUBLICA

En la calle de Mapocho, frente al conventillo, donde tiene su domicilio, fué recogido anoche por la policía, el ciudadano Crescencio Canales López, a quien se encontró gravemente herido en la cabeza.

En vista de su estado, que inspiraba serios temores, fué trasladado a la Asistencia Pública, donde quedó hospitalizado.

Iniciadas las investigaciones por la policía, para establecer la forma como se había herido, se supo que Canales, que vive en una de las piezas del conventillo signado con el número 2030, de la calle de Mapocho, completamente sólo, había estado bebiendo durante varios días, y que ayer fué visitado por varias personas que estuvieron ta tomando con él.

Después salieron todos junt no se le vió más.

Por otra parte, la mayordom esa propiedad, dijo algo parec

Cuando la policía lo encont vecino Canales se hallaba sob pavimento de la vereda, en es de ebriedad, y manando sangre abundancia.

En la tarde de ayer se puso hecho en conocimiento del Juez Crímen de Turno, señor Soro rriga, magistrado que ha disp que la Seción de Seguridad, i las pesquizas para dar con los res que agredieron al vecino C les, del conventillo de la calle ma.

Los peligros de las mudanzas

DEL CAJON DE UN VELADOR DESAPARECEN DOS JOYAS CON PIEDRAS PRECIOSAS

En un traslado de muebles desapareció un par de alhajas de valor, como que se las aprecia en la suma de $ 1,500.

He aquí el caso:

Don Eugenio del Solar, estudiante domiciliado en la calle de Moneda número 1651, se vió obligado a ordenar un cambio de muebles para lo que solicitó los servicios de uno de esos vehículos destinados a las mudanzas.

En el cajón de un velador que tenía en su pieza dormitorio guardaba una cruz con perlas, brillantes y un medallón de oro con una inscripción donde se lee: "E. del S." y que son las alhajas que desaparecieron.

Cuando el señor del Solar abrió el cajón del velador indicado para ver esas joyas, se encontró con la desagradable sorpresa de no e trarlas.

En el acto inició una bus neral, pero todo fué inútil. Ta cruz como el medallón habían parecido sin dejar huella alg

¿Quién fué el ladrón?

Otro enigma, pero más que ciente para dar aviso inmedi la 3.a Comisaría, a fin de que repartición policial diera cuen al juzgado del crimen acer denuncio hecho por el señor lar.

El juez del crimen de tur ñor Soro Barriga, dispuso q agente de la Sección de Se inicie las investigaciones d para dar con el autor de ese

Arriendo de Local

Se arrienda extenso local para Restaurant-Bar de lujo, cruce Bolsa - Nueva York.

Tratar:

RASCACIELO
La Mutual de la Armada
EX-ARIZTIA, PISO 5.o, OFICINA 5

Administración.

VIDA OBRERA

PARTICIPACION DE LOS OBREROS EN LA UTILIDAD DE LAS EMPRESAS

Damos a continuación la parte de la Ley que se refiere a los Sindicatos Industriales, que entre otras cosas autoriza a los obreros, mayores de 18 años, de cualquiera empresa de minas, canteras, salitreras, fábricas, manufacturas o talleres que registren más de 25 operarios para formar sindicatos industriales o profesionales.

Los sindicatos industriales tienen por objeto celebrar con las empresas, contratos colectivos de trabajo y hacer valer los derechos que de ellos nazcan en favor de los obreros lo mismo que los demás derechos que por otras leyes les correspondan.

Los sindicatos profesionales tienen por objeto ocuparse exclusivamente en el estudio, desarrollo y legítima defensa de los intereses económicos comunes de los asociados

Los sindicatos industriales gozan de personalidad jurídica desde el momento que se constituyen, sin necesidad de ningún trámite.

Los sindicatos profesionales para que puedan gozar de personalidad jurídica, necesitan presentar al Ejecutivo, Presidente de la República, por intermedio de la Dirección General del Trabajo, una solicitud suscrita por 20 asociados, a lo menos, y dos ejemplares de los Estatutos porque se regirá el sindicato. La solicitud deberá contener los requisitos que señala el artículo 26 de la Ley de Asociación Sindical.

Conforme al párrafo 2.o de la Ley de Sindicatos, los obreros tienen derecho a participar en las utilidades líquidas de las empresas, en la forma que se hubiere convenido, y en caso de no haberse dicho nada al tiempo de celebrarse el contrato de trabajo, tienen derecho a una suma igual al 6 por ciento de los sueldos y de los salarios de los empleados y obreros sindicados que se les hubiere pagado durante el año, siempre que esta participación pueda salir de las utilidades líquidas y hasta concurrencia del 10 por ciento de estas utilidades.

La participación establecida en el párrafo anterior no tendrá efecto en las empresas organizadas como sociedades anónimas que destinen el equivalente a un 6 por ciento del capital pagado a acciones de trabajo que sean propiedad colectiva del sindicato de empleados y obreros de la misma empresa.

Actividades Obreras en la Comuna Yungay

Hoy, a las 9 de la mañana, se reunirán todos los obreros que se han comprometido continuar los arreglos del local.

—A la 1 P. M. se reunirá el Comité Directivo de esta Liga a objeto de tratar importantes tópicos relacionados con las actividades de los arrendatarios.

—Dedicada a los niños de esta comuna, se verificará hoy, a las 3.30, en el local de la Liga, San Pablo 4330, frente a Robles, una gran función Bufa.

Centro Exequiel Vilches

SAN FRANCISCO 748

La Comisión de Fiestas tiene preparado para esta tarde, de 5 a 8, un baile con buena orquesta.

—Para el Martes, a las 9 de la noche, a junta general extraordinaria.

Liga Federal 3.er Sector

Esta Liga dará una velada artístico-literaria y baile social a beneficio de sus fondos sociales, en el salónteatro de la sociedad de La Unión de Artesanos, a las 9 P. M. Esta velada estará a cargo del conjunto artístico "New York".

Congreso Social Obrero

Hoy a las 3 de la tarde, en los salones de la Artesanos La Unión, tendrá lugar una importante reunión. Ruégase al ex-presidente señor Vargas Márquez, asista a esta reunión para ilustrar sobre el movimiento anterior de este organismo.

EMPLEADOS
PARA CHUQUICAMATA

Se necesitan con urgencia, pasatiempos, bodegueros, inspectores, receptores de materiales con sueldos de $ 10 a $ 15 diarios; capataces de construcciones con $ 12 a $ 16 y un carpintero mayor de banco con $ 14 a $ 20 diarios.

Contratos individuales conforme a la ley 4053

Es inútil presentarse sin muy buenos antecedentes de competencia y en perfectas condiciones de salud.

Salidas todas las semanas, siempre que reine buen tiempo

Inscripción y examen médico: a las 2 P. M. en calle Amunátegui 85 (señal bandera azul) entre Moneda y Alameda.

Federación de Empleados a Contrata de los Ferrocarriles del Estado

Para esta tarde a las dos, están citados los miembros de esta institución a una junta general, a fin de resolver asuntos de mucho interés que requieren inmediata atención.

Después de esta sesión en los salones de la Federación se verificará una interesante audición artística por radiotelefonía, asistiendo las familias de los socios.

Unión Gremial de Fundidores

A consecuencia de la lluvia no pudo efectuarse la proyectada reunión para discutir el proyecto presentado por el directorio, sobre cooperativa de construcción.

En cuanto a las conferencias sobre leyes de carácter social entradas en vigencia últimamente, se acordó dejar para que la resuelva la asamblea de hoy.

Para los efectos de la cooperativa, se nos encarga citar especialmente a los señores F. Viveros, M. Rojas, J. M. Fernández y Juan Muñoz, de San Bernardo; y de Santiago, a los señores: J. Miranda, S. Gálvez, F. Avendaño y Juan Castillo.

Centro Recreativo Victoria

Para hoy en la Sociedad Comerciantes del Mercado Central, a las 2 y media P. M., a los siguientes socios.

Luis Olivier, Luis Tapia, Isauro Valenzuela, Víctor Olmos, Roberto 2.o Maldonado, Horacio Berrios, Zoilo Vega, Cervando Menares, Benito Zúñiga, Alberto Carvajal y señora Ema Contreras.

Y para las 8 y media P. M., a los señores: Julio Vásquez, Ernesto Olguín, Luis Barahona, Manuel Gaete, Arturo Morcillo, Olmus, Maldonado, Menares, Zúñiga, Carvajal, y señora E. Contreras.

Unión Sindical de Electricistas y Anexos

Hoy, a las 10 de la mañana deberá efectuarse la elección del directorio, en el salón social que esta institución posee en la calle de Amunátegui 334.

También se pone en conocimiento del gremio en general que ya salió a luz el "Boletín Oficial", el que trae un selecto y abundante material de lectura.

Centro Social S. M. Santa Filomena

Hoy, a las 9 P M., se llevará a efecto en este amplio local, Santa Filomena esquina de Purísima, la velada que el nuevo Directorio viene organizando con el objeto de reunir fondos para las reparaciones que se le harán a este espacioso local.

Habrá número de variedades a cargo de varios socios, y baile social; además, habrá una demostración del nuevo baile de moda Hupa-Hupa, a cargo del señor Aurelio Berroeta.

—La matinée se dará comienzo a las 5 P. M.

En el local de los tranviarios

Esta noche, a las 9, se llevará a cabo en el salón-teatro de los Tranviarios, Martínez de Rozas esquina de Bulnes, la función a beneficio de la pequeña luchadora obrera señorita Emma Moscoso.

Se ha preparado un interesante programa de variedades a cargo del Conjunto Artístico Nacional.

Sociedad Artesanos La Unión

LA INTERESANTE JUNTA GENERAL EXTRAORDINARIA DE HOY

En el local social, ubicado en calle Riquelme 851, se deberán reunir hoy, a las 3 P. M., todos los socios de esta institución, en junta general extraordinaria, para seguir tratando el reglamento de la comisión de fiestas, la Ley de Habitaciones Baratas e interesantes problemas que serán en beneficio de los asociados.

—A las 10 A. M., deberá reunirse hoy el directorio en sesión. Se nos pide encarecer la asistencia de los señores A. Gutiérrez, Luis Torres, P. P. Jorquera, Luis Barra, V. Leiva y Guillermo Gaete.

—El próximo Martes habrá una interesante conferencia que será dictada por el doctor Manuel Morales Villablanca.

En el Círculo Ku-Klux-Klan

Mañana, a las 8 P. M., este Círculo realizará la manifestación que con tanto entusiasmo se ha venido preparando en honor del onomástico del vice-presidente honorario de esta institución, señor don Armando Duarte. Esta manifestación consiste en una comida y se llevará a efecto en el Majestic Hotel, mañana, a las 8 P. M.

La función de hoy en el local obrero de la Comuna Yungay

Esta noche, a las 8.30 P. M., se dará principio a la función de biógrafo que ha preparado la Liga de Arrendatarios de esta comuna, a beneficio de los arreglos del local.

DIRECCION GENERAL DEL TRABAJO

SERVICIO DE COLOCACIONES GRATUITO PARA OBREROS Y EMPLEADOS DESOCUPADOS.—TEATINOS 951, TELEFONO 2752

ATENCION AL PUBLICO DIARIAMENTE DE 9 A 12 Y 2 A 6 P. M.

Para trabajos inmediatos y para las partes que se indican se necesitan los siguientes empleados y obreros, con certificados de trabajo acreditando su competencia. Se da cumplimiento al Contrato del Trabajo, ley 4053.

50 canteros adoquinadores, solteros o casados, competentes para hacer adoquines y soleras, precios, el mil de adoquines fiscales, $ 130, el mil de adoquines comunes $ 90, el metro lineal de soleras $ 4.20 y 3.20, según dimensiones. A los casados se les da casa habitación de dos piezas y cocina, a los solteros pieza, gratuitamente, por cuenta de la Compañía General de Construcciones, contratante de estos obreros, para la Cantera "Lo Ruiz", cerca de Santiago. Se firma contrato de trabajo para revestir la seriedad del trabajo. Trabajo para larga temporada.

Enganche para el norte. Se necesitan:

Mayordomo talleres maestranza, cobrería, gasfitería, obras de concreto armado, jornal $ 15 a 20 diarios.

Mecánicos para maestranza, jornal 9 a 13 pesos diarios.

Grueros competentes, jornal, $ 11 a 13.

Plomeros competentes, 11 a 13.

Herreros, jornal, 10 a 13 pesos.

Choferes para manejo camiones tractores grandes, de $ 12 a 15 diarios.

Choferes para camiones chicos, jornal de 9 a 12 pesos diarios, carnet.

Aceitadores sepan el trabajo, jornal, de $ 8 a 9 diarios.

Carpinteros construcciones con herramientas, 12 a 14 pesos o trato.

Pintores, jornal, de $ 9 a 10 diarios, o trato.

Albañiles con herramientas, jornal $ 10 a 12 diarios, o tratos.

Jornaleros para trabajos varios en mineral jornal $ 7 a 9 al día.

3 carpinteros entendidos en ataud, trabajos a tratos, para la ciudad.

1 Joven entendido en avicultura, sueldo, $ 70 a 90 mensuales, casa y comida, para Linderos, con recomendaciones.

10 maestros para hacer baldosas, para fábrica en la ciudad, jornal de $ 12 a 18, en trabajos a tratos.

Para servir en casas honorables y residenciales en la ciudad y fuera, se necesitan las siguientes empleadas, sin niños y con recomendaciones:

35. Cocineras de planta y reemplazos, sueldo, $ 40 a 80 mensuales.

10. Empleadas para el servicio de la mano, sueldo, 40 a 60 pesos mensuales.

8 Empleadas de comedor y piezas, sueldo, 40 a 60 pesos mensuales.

7 Muchachas para niñeras y mandados, sueldo, 25 a 40 pesos mensuales.

Ofrecemos a los señores industriales del país, empleados, empleadas para oficinas y comercio en general con buenas referencias, obreros de los diversos oficios muy competentes, choferes, carreteleros, cocheros, carretoneros, carreteros, jardineros, hortelanos, arboricultores, avicultores, administradores, llaveros, mayordomos de fundos, empleados para establecimientos mineros, fabriles, salitreros, fábricas, inspectores y mayordomos de obras, jornaleros, para la agricultura, ferrocarriles, obras hidráulicas, caminos, minería, construcciones en general.

La Dirección General del Trabajo en su local, tercer pabellón, del antiguo Instituto de Higiene, ribera norte del Mapocho, atiende cualquier consulta sobre la aplicación de las leyes, seguros obreros, Inspección del Trabajo, Contrato del Trabajo, accidente del trabajo, reclamos de empleados y obreros en general por pagos de desahucios. Todos sus servicios son enteramente gratuitos.— Sección colocaciones y solicitud de empleos y trabajo en general, se atiende en su local de Teatinos 951, de 9 a 12 y de 2 a 6 P. M. o al teléfono 2752.

FIESTAS SOCIALES

Sociedad S. M. Juan M. Dávila B. — Hoy de 6 y media a 10 y media P. M. principia la matinée que la comisión de fiestas ofrece a los asociados.

Sociedad 18 de Setiembre. —Av. Manuel Montt N.o 292. — Esta tarde a las 5.30 P. M. se efectuará un baile social.

Centro Recreativo de Empleados Públicos.— Local: San Martín 772. — Hoy a las 3 P. M., se llevará a efecto la matinée dominical que este Centro, ofrece a las familias del barrio.

En la noche a las 9 P. M. habrá un baile a beneficio de los fondos de este centro.

Centro Social Manuel Labbé Arturo Prat 1136. — Hoy a 3.30 P. M. se llevará a efec matinée dominical que este tro ofrece a las familias del rrio San Diego.

En la noche a las 9 P. M. brá un baile.

Centro Social Manuel Lab Prat 1136. — Hoy dos bailes de de 6 y media a 7 y noch 9 a 12.

Conjunto Artístico Ga Mistral. — Hoy este Conjunt rá una matinée en el Teatro Isidro esquina Coquimbo.

CITACIONES

Sociedad Comerciantes de los Héroes de La Concepción de 1879. —A reunión hoy a las 3 P. M en Juárez 769.

Sociedad Santiago de Zapateros, Hormeros y Curtidores. — A sesión para hoy a las 9 y media A. M. en San Pablo 1636.

Conjunto Artístico Enrique Borrás. — A todos los miembros de este conjunto para hoy a las 7 P. M. con el objeto de hacer un ensayo general de las obras "Fin de fiesta" y "El Alcalde".

Centro Social-Pro-Adelanto Local de la Población Recoleta. — Hoy a las 2.30 P. M. se llevará a efecto a primera sesión de Directorio de esta institución en San Gerardo N.o 832.

"Centro Recreativo Victoria". — A sesión y junta general para el Lunes a las 8 P. M. en Avenida Prado 205.

Sociedad La Universal. — Al directorio para hoy a las 10 A. M. para tratar importantes asuntos.

Sociedad de S. M. Bernardo O'Higgins. — A junta general ordinaria para hoy a las 10 A. M.

Sociedad Unión y Protección de Estucadores. — Para hoy a las 9 y media A. M. a junta ge ordinaria.

Sección Mueblistas. — A citar para hoy a las 10 A. M. el local de costumbre.

Sociedad Pintores Miguel A —Cita a junta general extr naria para hoy a las 10 A.

Centro de Tapiceros de S go. — Al Directorio para h las 9 A. M., igualmente a l misión de contabilidad, com ta por los señores Zapata, J. nández y Luis Vega.

Sociedad Porvenir de Em dos de Casas Particulares. — junta general para hoy a l P. M. Tabla: Rumbos de la tución en virtud de la ley

La Asociación del Rodad Tracción Animal. — Cele asamblea hoy, a las 2 P. M. Martínez de Rozas 3598, es na Torreblanca.

Sociedad de Corniceros El fuerzo.— Para hoy, a las P. M., al directorio, en Maipú

Conjunto Artístico Mateo M tínez Quevedo.— A sesión y sayo, para hoy, a las 9 1|2 A. en Esmeralda 760.

Sociedad "Unión de Peluqueros"

Esta tarde de 5 a 8 P. M., se dará principio en el salón de actos recreativos que posee esta institución, situado en Tarapacá 721 a la matinee familiar que todos los Domingos y festivos ofrece la comisión de fiestas a las familias del barrio y relaciones particulares.

En la noche de 9.30 a 12.30, como es de costumbre, baile social. Estas reuniones serán amenizadas por el conjunto Americano, compuesto de cinco competentes sores.

Por acuerdo del directorio, ga a los socios que asistan a reuniones se sirvan mostrar el net o en su defecto, el últim bo a la comisión de puerta, a evitar dificultades y para el control de las entradas.

Círculo Diego Portales de Unión Nacional

El Martes próximo, a las M., el Círculo Diego Portales brará una importante reunión cual un distinguido orador dictará una interesante conf sobre tema de actualidad.

Se ruega a los nuevos soci ñores Ramón L. Campo Tapia do Rojas Arancibia, se sirvan currir a esta sesión, a fin de presten el juramento de esti

Comité Central de Arre tarios

7.o TRIBUNAL Y TRIBU GAY

Mañana, en la secretaría, 360, a las 7.30 P. M., se efe una importante reunión de to delegados de los diversos sect arrendatarios representados en comité.

LA CONCENTRACION DEL M TES

Se continúan las actividad lacionadas con la concentraci Martes, cuyo punto de reunió Matucana esquina de San P

Con Grippe estaba Crisanta
Tosiendo andaba Crispin - y
a los dos sanó don Fausto en un día con ANTITUSSIN
Con grippe estaba Crisanta
Tosiendo andaba Crispin. . . y
a los dos sanó don Fausto en un día con ANTITUSSIN.
ANTITUSSIN, el incomparable remedio contra la tos y grippe.
En venta en todas las buenas Boticas.

AVISOS ECONOMICOS

1.—Avisos judiciales

POSESION EFECTIVA.— POR DEcreto del 3.er Juzgado Civil se ha concedido a doña Emelina López, la posesión efectiva de la herencia su marido don Eduardo Sanfuentes del Sol. 22—J.

QUIEBRA. — EL SEGUNDO JUZgado declaró en quiebra a don Jorge Farah. Nombró síndico a don Juan Williams Ibáñez. Fijó para la primera junta el 29 del actual a las 3 P. M. — Secretaría. 29-J

POR RESOLUCION DEL SEGUNdo Juzgado Civil se ha declarado en quiebra a don Walter Hagemann, Av. Villagra 333. Se nombró Síndico provisional a don Manuel Merino y se fijó para la primera Junta de Acreedores el día 17 de Julio a las tres P. M. 29-J

REMATE: CON FECHA 25 DEL actual a las 3 P. M. en la secretaría del 1.er Juzgado Civil. Palacio viejo de los Tribunales, se rematará la extensa propiedad de la calle San Pablo N.o 4001, frente a Lourdes sobre el mínimun de $ 49.000. Esta propiedad se presta para establecer cualquier industria. Demás bases y antecedentes en la misma secretaría. Expediente Juan Patuelli, partición. J-19

SOLICITUD DE CONCESION DE merced de agua para regadío. — En conformidad al decreto N.o 403, de 25 de Abril de 1916, del Ministerio de Industria y Obras Públicas. —Señor Gobernador: Kenneth Page, domiciliado en Valparaíso, Cerro Alegre, Higuera N.o 16, por la Asociación Canal de Mauco, viene en solicitar una merced de agua para regadío en el estero denominado "El Litre". — Esta corriente atraviesa los territorios municipales de Nogales y Calera, del departamento de Quillota, de la provincia de Valparaíso. La cantidad de agua que solicito es de tres mil setecientos (3,700) litros por segundo. La ubicación precisa de la captación o boca-toma, es la siguiente: más o menos a 500 metros de la desembocadura de dicho estero y a cien metros aguas abajo, de la boca-toma, del canal de "Lo Rojas". La extensión total de los terrenos que se trata de regar es de cinco mil (5,000) hectáreas. La calidad de estos terrenos es la siguiente: son terrenos de todo cultivo. Estos terrenos se encuentran ubicados en las comunas de Quillota y Quintero. Los canales situados aguas abajo y la cantidad aproximada de agua que extraen, son: aguas abajo de la proyectada boca-toma, ningún otro canal extrae aguas de este estero. — Acompaña los siguientes documentos: a) Escritura pública que acredita mi personería. b) Escritura de constitución de la sociedad, de sus estatutos y del acuerdo adoptado en la forma que los mismos prescriben. c) Un estudio preliminar de las obras por duplicado. Este estudio consta de: 1.o Un plano de situación de las obras proyectadas y de los terrenos por regar con escala de 1 x 15,000 con puntos de referencias conocidos; 2.o Una memoria explicativa con las principales características de las obras en proyecto; 3.o El presupuesto aproximado de las obras. Ruego a US. ordenar la publicación de esta solicitud por mi cuenta y por tres veces consecutivas en un periódico de la cabecera del departamento, en uno de la cabecera de la provincia y en uno de Santiago, y elevar estos antecedentes al Ministerio de Industria y Obras Públicas, pasado treinta días después de la última publicación en caso de no haber oposiciones, y si las hubiera, ponerlas en mi conocimiento para poderlas contestar.— Ruego, además, darme por secretaría un recibo en que se exprese el día y hora de la entrega de esta solicitud y de los documentos que la acompañan. — Dios guarde a US. — (Firmado). — **K. Page.** — "Gobernación de Quillota, 11 de Julio de 1925. — N.o 276. — Vista la solicitud que precede y en conformidad a lo dispuesto en el artículo 6.o del Reglamento de 25 de Abril de 1916, publíquese por tres veces consecutivas en "El Mercurio" de Valparaíso, en "El Diario" de Quillota y en "La Nación" de Santiago. —Anótese. — (Firmado). — **L. de la Cruz G.**" 19-J.

REMATE JUDICIAL.— PARA EL treinta del presente mes de Julio a las 3 P. M., ante el señor juez del tercer Juzgado Civil de este departamento se rematará la casa y sitio ubicados en la Avenida Antonio Varas, sin número, comuna Providencia de este departamento, y que deslinda: al Norte, con la calle María Teresa; al Sur, con terrenos de doña Guillermina Valenzuela Bernales; al Oriente, con la Avenida Antonio Varas y al Poniente con terrenos de doña Guillermina Valenzuela Bernales. Mínimum $ 18.133.33 cts. Bases y demás antecedentes expedien te ejecutivo Guillermina Valenzuela Bernales con Mateo Vucetich en la Secretaría del tercer Juzgado Civil mencionado.— El Secretario. 22—J.

REMATE JUDICIAL. — POR RESOlución del 2.o juzgado civil, de esta ciudad, se ha ordenado poner a remate la propiedad ubicada en Santa Elena N.o 1477 (antes 1584), y se ha fijado para que tenga lugar el día 28 del presente, a las 15 horas, por el mínimum de $ 20,600, que se pagarán al contado. — Bases y antecedentes: en el 2.o Juzgado Civil, juicio Heyrau con Sánchez. 22-J

REMATE CON ADMISION DE LICItadores extraños. — Por acuerdo de los herederos de don Seleuco G. Caro, se rematará el Miércoles 29 del presente mes, a las 4 P. M., en la secretaría del 4.o Juzgado civil de esta ciudad, ante el árbitro don Benjamín Caro Arias, las siguientes propiedades: La casa y sitio número 757, de la calle Esmeralda, con frente también al Parque Forestal, con una superficie de 885 metros 65 centímetros cuadrados. Mínimum: $ 280,000, que se pagarán: reconociendo el comprador tres deudas a favor de la Caja, por 15, 8 y 18 mil pesos en su origen; y el saldo mitad al contado y mitad a un año plazo, con el ocho por ciento de interés anual, pagaderos por semestres vencidos. — Los sitios números 5 y 6 de la manzana A. de la Avenida Seminario, con una superficie de 752 metros 90 centímetros cuadrados cada uno, por el mínimum de $ 38,000 cada uno; y los sitios números 14, 15 y 16 de la misma manzana, con frente a la calle Larraín Gandarillas, con una superficie de 746 metros 20 centímetros cuadrados cada uno, por el mínimum de $ 30,000 cada sitio. El precio de los sitios se pagará la mitad al contado y la otra mitad a un año plazo con el interés del 8 por ciento anual pagadero por semestres vencidos. Los antecedentes corren a cargo del secretario del 4.o Juzgado civil. Más datos puede pedirse a don Rosendo Caro. Palace Hotel, Delicias 2860. — Santiago, Julio 15 de 1925. — Ramón Baeza C., Actuario.

SEGUNDO JUZGADO CIVIL.— CON fecha 29 de Abril de 1925, se ha concedido a doña Julia Pardo Soto, la posesión efectiva de la herencia intestada, dejada por su marido don Lorenzo Justiniano Guzmán Saavedra. J-22

2.—Arboles y plantas. (Compra-venta)

CIRUELOS "STA. ROSA" Y "D'Agen", las mejores variedades industriales. Plantas vigorosas, precios especiales por partidas ofrece Criadero Corrial. Alameda 1245. 20-J

DEPOSITO DE PLANTAS FRUTAles y ornamentales, por mayor precios reducidos. Monjitas 753. 19—J.

PARRAS UVA ROSADA, BLANCA, Cuyana, garantida, vende Hamburgo 252, Ñuñoa. 19—J.

PARRAS PRECIOSAS, 4 METROS, Delicias 1257.

AJOS DE QUILLOTA POR SACOS 60 centavos kilo, detalle, 80. San Diego 179.

ARBOLES PRECIOSOS, TODAS variedades, precios muy bajos, ofrece Quinta de Arboricultura. Consulte precios, visitando depósito. Delicias 1257.

PLANTAS DURAZNOS DESDE cincuenta centavos, por liquidación. Independencia 2323.

3—Automóviles. afines y accesorios. (Compra-venta y composturas)

TENEMOS 10 CHASSIS CAMION Ford, una y media toneladas, listos entrega, precio desde $ 3,000. Exposición de automóviles. Escobar & Ebell. Delicias 1327. 20—J.

ESPLENDIDOS AUTOMOVILES de turismo, en perfecto orden de marcha, ofrecemos desde $ 4,000, facilidades. Exposición de automóviles. Escobar & Ebell. Delicias 1327. 20—J.

ESPLENDIDO AUTOMOVIL Mercedes Limousine, en perfecto orden de marcha, muy adecuado para taxímetro, regalamos $ 6,000, por ausentarse su dueño. Facilidades. Exposición de Automóviles. Escobar & Ebell. Delicias 1327. 23-J.

CARROCERIAS PARA CARGA DE diversas formas y precios, fábrica Brasil 773. J-19

CADENAS PARA CAMIONES RUEdas, cajones, resortes, coronas, ejes e infinidades de cosas para automóviles. Brasil 773. J-19

VENDO GONDOLA REPUBLIC, recorrido Matadero N.o 4037. Tratar: Paradero Mapocho. 19-J

TOMO GONDOLAS EN ARRIENDO doy garantías. Chacabuco 731. 20-J

CHEVROLET TURISMO 490 CON partida recién pintado y otro desarmado se venden los dos en $ 43,000 por apuro de viaje. Verlos: Garage Rancagua en Rancagua. 19-J.

AUTO DODGE SEDAN MUY BUEN estado vendo barato. Delicias 2652. 19-J

BROCKWAY, GONDOLA FLAMANte recorrido Alameda, vendo. García Reyes 18. 19—J.

NEUMATICOS MICHELIN 31x4.40 nuevos liquido con 35 por ciento descuento. Bandera 131, oficina 2. 19 J

FORD TURISMO COMPRO, PARTE al contado resto facilidades. Precio de ocasión. Casilla 13212. Correo 15. 19-J

SE VENDE FORD OCASION. ESperanza 8. 20-J

POR VIAJE TACNA VENDOLE góndola Ford sin uso. San Isidro 1823.

3,500 REALIZO GONDOLA FORD, San Alfonso 562.

AUTO CAMION FORD DE CARGA, ocasión vendo. Avenida Paz 265.

CAMION CARRETON PANADERO, usado, ocasión vendo. Avenida Paz 265.

CAMION FORD CARROCERIA carga, $ 2,500. Vendo, Vicuña Mackenna 620. J-20

CARROCERIA FRANCESA PARA góndola se vende de ocasión. A. C. Magestic Hotel, pieza 24. J-21

VENDO UN AUTO FORD EN MUY buenas condiciones. Tratar: Grajales 2365, de 10 a 11. J-20

SE VENDE DE OCASION PROPIEdad de mucho porvenir. Huemul 1977. J-20

VENDO OCASION, AUTO KING, turismo, espléndido motor; o cambio por góndola o sitio. Olivos 712.

FABRICA DE PARACHOQUES, PArachoques delanteros, parachoques traseros, varios modelos, precios sin competencia, vendo. Rosas 2020. J-20

CAMION DE CARGA MARCA DODge, vendo en perfecto estado. Rosas 2020. J-20

CAMPANILLAS PARA GONDOLAS, vendo. Rosas 2020. J-20

FORD PERFECTO ESTADO, PARTIda automática, vendo. Daniel Laurel. Huérfanos 1235.

COMPRO AUTOMOVILES, CUALquier marca, dando $ 800 al contado. Correo Central. Pardy.

VENDO BONITO AUTO TIPO sport. Facilidades. Ñuñoa, Avenida Setiembre 154.

POR ENFERMEDAD VENDO GONdola Ford, cualquier precio o vendo carrocería sola o chassis solo. Cruz 1601. J—21

GONDOLA FORD CON PATENTE y recorrido La Palma, vendo de ocasión, motivo de viaje. Bezanilla 1380. J 21

COMPRO HUDSON TURISMO, SIEte asientos, modelo 1925. Indicar precio a Casilla 2456.

COMPRO GONDOLA FORD, CON facilidades.— Erbetia, Correo 12.

VENDESE AUTO SPORTMAN cuatro asientos, $ 1,500. Av. Matta 1415. J-20

VENDO UNA GONDOLA EN BUEN estado, recorrido Catedral, Compañía 2715. 21-J

VENDO GONDOLA BUEN RECOrrido, patente nueva. Bulnes 968.

4.—Animales. (Compra y venta)

VENDO CABALLO DE SILLA, manso y grande. Nataniel 925. J-20

VENDO GATITOS ANGORA, BLANcos, Vicuña Mackenna 658. 20-J

CHANCHA GRANDE, VENDO. ROmán Díaz 1930, por Irarrázaval.

GATO CHINCHILLA, VENDO O cruzo. Catedral 2735.

5—Alhajas, joyas, monedas, etc. (Compra y venta)

LA IDEAL, MERCED 778 COMPRA brillantes, diamantes, objetos oro para fundir, boletos de empeño. Especialidad compostura relojes transformaciones joyas. Merced 776. 19-J

PESOS, CHAUCHAS, PAGO 20 Y 80 por ciento. Joyería Mella. San Antonio 30. Jl.-26

NOVIOS: ARGOLLAS ORO 18 Y 14 kilates ofrece Relojería Sportman, 30 pesos par. San Diego 780. 24-Jl.

BRILLANTES, PERLAS, ORO, platino, compro al mejor precio. Ahumada 3. J 30

COMPRO CONSTANTEMENTE BOletos de joyas de valor empeñada. Estado 45. L. Valdivieso. 22-J

7.— Aves y pájaros. (Compra y venta)

CANARIOS Y CANARIAS, VENdense. Irarrázaval 1841.

HUEVOS INCUBAR CATALANA, criadora 500 pollos, huevos consumo, vendo. Román Díaz 1930, por Irarrázaval.

INCUBADORA 500, 250 HUEVOS criadora campana, vendo. Salvador 1260.

GALLITOS, POLLAS LEGHORN véndese barato. San Martín 940.

8.—Avisos varios

TRACTORES SE OFRECEN EN arriendo para romper, cruzar, rastrear y sembrar tierras. Av. Pedro de Valdivia N.o 3000. Ñuñoa. 19-J

ALQUILO NEGOCIO.— COMPAÑIA 16655. 30—J.

MINA PLATA Y PLOMO, GRUPO minas oro, subida ley, ofrece. Ramón Perales Petorca. 19—J.

SE HACEN CLASES DE SOMBREros. Rosas 2618. 19—J.

ENCARGOS DIRECTOS A FABRIcas alemanas. Por viaje próximo acepto encargos y negocios con Alemania. Jorge Matte B. — Casilla 3359. 23_J

LA BOLSA DE PROPIEDAD, OFIcina la más antigua de Sur América. Recibe inscripciones de propiedades en permuta o venta; íd. de dinero o bonos para colocarlos en irreprochables hipotecas, libres de impuestos, comisión y gastos. La oficina puede hacerlo el servicio directo y puntual intereses. Labarca Fellú, Bandera 345.

COMPRO O REFACCIONO BUENAS mejoras. Cochrane 1447. 20-J

ME ENCARGO DE TODA CLASE de trabajos en tallado en maderas. Cuevas 1575. 21-J

VENDO CUADRO ANTIGUO, PINtado en madera, hace 200 años. Casilla 2015.

TINTURA PARA EL PELO "AUreol", 5 pesos. Peluquería, Agustinas 869.

NIQUELADOS, MANDE HACER SUS escobillas para pulir, a Pedregal número 1.

TINTURA PARA EL PELO "AUreol", 5 pesos. Peluquería, Agustinas 869.

PINTURA ARTISTAS, PINCELES, etc. vendo, completo surtido pinturas al óleo, acuarela en tubos, cajas lápices, pastel, barniz, aceite amapola, pinceles de toda clase y tamaño, realizo estas mercaderías por lotes a precios bajísimos, ocasión para artistas, colegios o comerciantes. Stephan. Ahumada 358.

PANADERIAS: PALAS DE PINO hace y envía a provincias. Fábrica Progreso. Sotomayor 37.

CAJAS Y ENVASE MADERA DE todas clases, hace Fábrica Progreso. Sotomayor 37.

FUNICULAR SAN CRISTOBAL.— Por ausentarme vendo cien acciones de este espléndido negocio, siendo actualmente la más brillante inversión. Dirigirse: L. M. Casilla 846. Santiago. J-20

CONVENTILLO ARRIENDO. ROsas 2035. Garantía. J-20

NO OLVIDE USTED QUE PARA buenos trabajos de pintura debe consultar a Sanhueza, San Alfonso 27.

EL ANTIGUO Y ACREDITADO TAller de pinturas de R. Sanhueza, está en San Alfonso 27.

PINTURAS DE CASAS, ASEOS Y encerados ejecuta el acreditado taller de pinturas. San Alfonso 27.

LETREROS, AVISOS, FIGURAS ejecuta. San Alfonso 27.

EJECUTO LOS TRABAJOS DE pintura con los mejores materiales, venta de aceites finas, etc. San Alfonso 27.

TRABAJOS CALIGRAFIA, CALIgrafo Valverde. Cumming 711.

TALLER MECANICO CON ALGUnas herramientas, arrienlo. Libertad 23.

CUEROS DE PUNTA ARENAS LLEgaron, señor Enrique León, guanaquitos y plumas avestruz primera clase. Teléfono 217. San Diego 1956. 20-J

9.—Contadores

CORTADOR FRANCES, BALANces, inventarios. Casilla 3190. 5-A

10. — Casas, departamentos y piezas amobladas. (Ofrecidas y buscadas)

DEPARTAMENTO MATRIMONIO amoblado arriendo, Lira 114. 20-J

NECESITO ARRENDAR CASA QUINta en Ñuñoa antes Plaza. Datos por carta a Sama 1540. J-20

ALEMAN SERIO NECESITA PIEza bien amoblada, sin pensión, pero con desayuno, en casa de familia, sin otros pensionistas, para el 1.o de Agosto o antes. Ofertas: A. E. Casilla 2904.

EN SANTA ELENA 807 SE ARRIENda pieza amoblada, prefiérese caballero solo. J 21

ARRIENDASE DEPARTAMENTO amoblado dos piezas dependencias. Molina 11. 22-J

11.—Casas, departamentos y piezas sin muebles. (Ofrecidas y buscadas)

Casas

CASITAS HIGIENICAS, SE ARRIENdan, verlas Independencia 452. Tratar en el 360. 25—J.

BUENA CASA SE ARRIENDA EN Matucana 702, frente a Rosas, tiene ocho piezas, cocina, baño, hall, galería, instalaciones de gas y luz eléctrica. Tratar Matucana 704.

NECESITO ARRENDAR (QUINTA en Ñuñoa antes Plaza. Datos por carta a Sama 1540.

$ 390 MATURANA, CERCA PLAZA Brasil, 10 habitaciones, perfecto estado. Adriasola, Morandé 235.

$ 300 CATEDRAL, CERCA BRAsil, casa chica, perfecto estado. Adriasola. Morandé 235. 20-J

$ 333 ARRIENDASE CASA ALTOS, moderna. Unión Americana 576. 20-J

350 CASA QUINTA, 8 PIEZAS, ALtos, bajos, luz eléctrica, salida dos calles; por contrato hipotecario 250. Especial industria. Garantízase arriendo dos años invertirse mejorar propiedad. Prado 2136, una cuadra carros Ñuñoa, siete Vicuña Mackenna. 22-J

ARRIENDO COMODA CASA. COquimbo 713. J-21

ARRIENDASE EN RECOLETA A un paso del carro, casa recién arreglada, con jardín, en $ 300, prefiriéndose familia alemana o extranjera. Tratar, Santo Domingo 1027. J-21

LIRA 368, ARRIENDO ESPLENDIda casa asoleada, 10 habitaciones, gas, electricidad.

ENTRADA RECOLETA, ARRIENdanse casas a $ 370, 400 y 500. Recoleta 284.

$ 300 CASA MODERNA, SIETE habitaciones, Gálvez 1082. Llaves: Gálvez 1070. Tratar: Bandera 80, altos. J—21

$ 210 CASAS 6 PIEZAS, RECIEN terminadas. San Luis 1383.

$ 360 SANTO DOMINGO 3705, CASA 6 habitaciones, 5 dependencias, jardín, patio, galería, gas, electricidad.

$ 630 ALTOS ELEGANTES ARRIENdo. Av. España 338. 19—J.

CASAS, COMODAS, CANON REBAjado. Tienen electricidad, gas, baños, arriéndanse. Dieciocho 719. J-25

CASA COMODA CON CINCO DORmitorios, salón, comedor, dependencias y tres patios arriéndase en Carrión 2002. 19-J

$ 500 ARRIENDO CASA NUEVA ocho habitaciones, hall y todo servicio. Argomedo 472. 19-J

$ 450 ARRIENDO COMODA CASA en bajos, ocho piezas, fuera dependencias. Gran hall, en Brasil 158. Tratar; Alonso Ovalle 1467. 20_J

ARRIENDASE CASA BAJOS, CINCO grandes salas, dependencias, patios. Prat 407. 19_J

260 ARRIENDASE CASA ALTOS, 6 piezas fuera dependencias, San Pablo 2169. Tratar: Compañía 2377. 19-J

EN CASA QUINTA DE ÑUÑOA, DE familia muy respetable sin pensionistas, arriendo un buen departamento matrimonio o caballero honorable, carro y autobuses a la puerta, en Avenida Irarrázaval 2188. J-20

ARRIENDO DOS MAGNIFICAS CAsas centrales, recién refaccionadas, una altos, seis y ocho piezas, gas luz eléctrica. Amunátegui 870. 24—J.

EN LA GALERIA ALESSANDRI SE arrienda una espléndida casa, parquet americano, toilette, gas industrial, luz eléctrica, etc. Tratar: Administración. Galería Alessandri N.o 16. J-19

ARRIENDO ESPLENDIDA CASA residencial o industria. Libertad N.o 41. 19-J.

ARRIENDASE CASA QUINTA A personas sin niños, prefiérese extranjeros. Tratar: Catedral 4199. 19-J

SE ARRIENDA ESPLENDIDA CASA de alto dos pisos, 2.o y 3.o, con todos los servicios en $ 500, en Avenida Matta 323. Tratar: Vicuña Mackenna 651. 20-J.

EN SAN EUGENIO, A UNA VUAdra de Irarrázaval y dos de Vicuña Mackenna, arriendo casa con almacén, recién construída. Tratar: de 3 a 5 en Catedral 1732. 19_J.

CASA BAJOS ARRIENDASE. Santo Domingo 2241. J—20

276 ARRIENDASE BAJOS, EN Cumming 830, 5 habitaciones, toillet, patio, servicios. Agustinas 1252. 20-J

300 ARRIENDO ESPLENDIDAS CAsas en altos y bajos, 9 departamentos, 2 W. C., baño, subterráneo, etc., etc. Juárez 764. 19-J.

180 CASITAS 6 PIEZAS, BAÑO, cocina, despensa, etc. Tratar en altos. Juárez 764. 19-J.

ARRIENDASE CASA GRANDE EN Carreras 624; Tratar Gay 1980. 30—J.

$ 600, 400, ARRIENDANSE BAJOS inmejorables, con, sin muebles. — Echaurren 272. 19—J

$ 13, 16, 19 SEMANALES, ARRIENdo casitas. Chiloé 1740, Administración. J-20

$ 265, ARRIENDO BUENA CASA 6 piezas, electricidad, bonita situación, tratar Gálvez 1002. 19 J

EXTRANJERO DESEA ARRENdar para 1.o de Agosto casa chica, 3 piezas, cocina, cerca carro o departamento independiente. O. H. Casilla 81-D. 19-J

SE ARRIENDA A FAMILIA EXtranjera en calle Moneda N.o 2822 moderna residencia con toda clase comodidades. La propeidad puede visitar de 12 a 3 P. M. Canon: $ 600. 19-J

$ 300 ARRIENDO CASA SEMINArio 251. Verla: de 2 a 6 de la tarde. 19-J

$ 140 ARRIENDASE CASA A FAmilia honorable, sin niños. Consta: cuatro piezas, baño, gas, luz eléctrica. Carrión 1270; al interior. Verla: de 1 a 2.

CASA CON QUINTA O HUERTO necesito arrendar para el 1.o de Agosto, apropiada para criar aves. Ofertas a P. A. Casilla 633. J 21

$ 154 ARRIENDASE COMODA CAsita en elegante cité, Delicias 3748. J 20

CASA QUINTA EN SAN BERNARdo, arriéndase con siete piezas, toda clase de árboles frutales. Canon $ 250 Dirigirse en Santiago, Rogelio Ugarte 1167.

200 ARRIENDO CASA SIETE PIEzas, Av. Matta 618. J 20

700 ARRIENDANSE ESPLENDIDOS altos. Dieciocho esquina Las Heras. Tratar bajos.

ARRIENDASE ÑUÑOA CHALET recién terminado. Tratar: Irarrázaval 2011.

$ 220 ARRIENDASE COMODA CAsa. Dominica 518. Tratar: 538. 20-J

POR AUSENTARME TRASPASO arriendo casita Rengifo 806. Realizo instalación para enfermera, practicante.

$ 550 ARRIENDAN COMODOS ALtos, situación central. Verlos: Cochrane 140. Tratar 142.

EXTRANJERO DESEA ARRENdar casa con compromiso de compra casa quinta o chalet en Av. Macul, canon hasta $ 350. Casilla 2678.

NECESITO CASITA CON PATIO, pago $ 200. Dirigirse: Solar. Casilla 134 D. J-21

$ 300 ALTOS, NUEVOS, CINCO piezas, hall, dependencias. Buenos Aires 223.

240 AV. MATTA 614, ARRIENDO casa seis piezas fuera servicio. 20-J

MATRIMONIO NECESITO, CASA chica o departamento, cerca carro 14. Contestar con precio, a: Casilla 1126.

$ 405 ARRIENDASE ESPLENDIDA casa. Catedral 2647. Tratar Maipú 118. 20—J.

$ 232 ARRIENDASE COMODA CAsa, bajos. Maipú 114. 20—J.

$ 700 LUJOSA Y COMODA CASA moderna, Compañía inmediata a Bulnes. Compañía 1091.

ARRIENDO ALTOS CON TODA COmodidad. Nataniel 1411.

ARRIENDO CASA ALDUNATE 1060. Tratar: Nataniel 1149.

A LOS PROPIETARIOS QUE DEseen arrendar rápidamente sus casas, les rogamos darnos sus órdenes en la seguridad que serán rápidamente cumplidas. **No olvide Ud.:** Luis Silva Cortés y Cía. Agustinas 1125.

GRABE EN SU MEMORIA NUEStra dirección: Agustinas 1125. Luis Silva Cortés y Cía. Agustinas 1125.

$ 750 AGUSTINAS, BAJOS, SIETE dormitorios, gran hall, salón, escritorio, comedor, dos patios, dos piezas de baño, servicios. Luis Silva Cortés y Cía. Agustinas 1125.

$ 260 CONSTITUCION, BAJOS, hall, salón, comedor, tres dormitorios, toilette instalada, servicios, dos patios. Agustinas 1125.

$ 350 COQUIMBO, BAJOS, GRAN hall, salón, comedor, tres dormitorios, toilette instalada, servicios. 2 patios. Agustinas 1125.

$ 800 CERRO, ALTOS Y BAJOS, nuevos, seis piezas, hall, living-room, servicios. Luis Silva Cortés y Cía. Agustinas 1125.

$ 500 COCHRANE, ALTOS NUEVOS ocho habitaciones, hall, galerías, baño instalado, toda clase de servicios. Tratar Agustinas 1125.

$ 850 HUERFANOS, ALTOS, SEIS dormitorios, toilette, salón, escritorio, servicios. Tratar Agustinas 1125.

$ 1,300 HUERFANOS. ALTOS DE lujo, patio bajos, galería, 10 piezas, tres toilettes y toda clase de servicios. Tratar Agustinas 1125.

$ 400 LIRA BAJOS, NUEVOS, BAño instalado, hall, galería, seis piezas, cocina, despensa y patio. Tratar Luis Silva Cortés y Cía. Agustinas 1125.

$ 1.000 MONEDA, BAJOS, SIETE dormitorios, tres baños, gran hall, comedor, lindos salones, garage, jardín, parque, gallinero. Tratar Agustinas 1125.

$ 1.100 MONJITAS, BAJOS, AMOblados, cinco dormitorios, salón, escritorio, comedor, dos patios; sin muebles, $ 700. Tratar Luis Silva Cortés y Cía. Agustinas 1125.

$ 1,300, SANTO DOMINGO ESPLENdida residencia en bajos, diez piezas, fuera de servicios. Tratar Agustinas 1125.

$ 1,200 SANTO DOMINGO, GRAN casa de lujo, 15 piezas subterráneo, bodega, parque, jardín, toda clase de servicios. Tratar: Luis Silva Cortés y Cía. Agustinas 1125.

Departamentos

SE ARRIENDA DEPARTAMENTO con todas comodidades. Nataniel 118. 19-J.

DEPARTAMENTO O PIEZA CAlle arriendo. Alameda 2766. 20-J

$ 120 ARRIENDO DEPARTAMENto tres piezas, cocina, gallinero, luz, sin niños. Cueto 1213. 19-J

ARRIENDO BARATO DEPARTAmento independiente de tres piezas, patio, cocina y luz eléctrica. Vicuña Mackenna 1200.

DEPARTAMENTO APROPIADO para profesionales, arriendo. Tratar: Bandera 814.

SE ARRIENDA UN DEPATAMENto tres piezas con toda comodidad. Gálvez 251.

ARRIENDASE DEPARTAMENTO 2 piezas. Esperanza 359.

ARIENDO DEPARTAMENTO, DOS o tres piezas a personas honorables. Gorbea 2878. 20—J.

Piezas

ELEGANTE PIEZA A LA CALLE arriendo a matrimonio o jóvenes honorables. Merced [illegible]6. 8-J

ESPLENDIDA PIEZA A LA CALLE con pensión doy persona honorable, Maipú 326, entre Compañía-Huérfanos. 19—.

ARRIENDO ESPLENDIDA PIEZA a la calle, persona sola, Cochrane 1192. 19 J

SE ARRIENDAN PIEZAS O DEpartamento, Sevilla 1223. 20 J

ARRIENDO 3 PIEZAS, HALL Y cocina en altos muy asoleados en $ 160. Santa Rosa 662.

PIEZAS AMOBLADAS, EN CASA extranjera, se arriendan. Maestranza 94

NECESITO PIEZAS, CASA HONOrable, señora, hija, hijo mayores. Casilla 7549.

PIEZA GRANDE INDEPENDIENte con puerta calle, necesita caballero solo. Referencias: Alfredo Cáceres. Lacunza 1418, de 9 a 11 ó por Correo.

ARRIENDASE REGIAS PIEZAS, balcón calle. Loreto 105.

12.—Compra y venta de casas y sitios

PROPIEDAD MERCED. REGALAmos en $ 215.000. 400 m2, 3 casas, 3 pisos. Produce $ 25.000. Greene. Teatinos 86.

$ 225.000 ESPLENDIDA RESIDENcia en Agustinas entre Brasil y Cumming 23 por 70 metros, jardín, halls, parquets. Greene. Teatinos 86.

PROPIEDAD EN PLENO CENTRO comercial que produce el 10 o|o, debe producir el 14 o|o avaluada en $ 1.200.000. Vendemos en $ 640.000, rebajado de $ 700.000. Fuerte deuda hipotecaria. Greene. Tetatinos 86.

$ 150.000 ESPLENDIDA CASA QUINta en Macul de ocasión 10.000 m2, gran casa moderna. Greene. Teatinos 86.

$ 260.000 CASA QUINTA CON RENta en Santo Domingo, centralísima 800 m2, 2 pisos. Debe $ 100.000. Caja Greene. Teatinos 86.

$ 125.000 CASA CON RENTA EN Brasil primera cuadra, 550 m2. Greene. Teatinos 86.

$ 230.000. DIECIOCHO, 2 CASAS, 2 pisos, 1.700 m2, ocasión. Greene. Teatinos 86.

SITIOS EN TODAS SITUACIONES y precios. Vendemos. Greene. Teatinos 86.

$ 198.000 PROPIEDAD FRENTE PLAza Almagro, muy comercial, 2 pisos, gran renta, necesitamos vender rápidamente. Greene. Teatinos 86.

$ 135.000. CHALET MODERNO, VIcuña Mackenna 1.a cuadra, calle nueva. Debe $ 45.000 Caja. Greene. Teatinos 86.

EN ALAMEDA, VENDEMOS 16 PROpiedades, de las cuales 7 de esquina. Greene. Teatinos 86.

CASA EN BARRIO ALTO, COMpramos al contado, con renta para profesional hasta $ 250.000. Greene, Teatinos 86.

PROPIEDAD ARTURO PRAT ESquina, 3 casas y 5 almacenes, 2 pisos, 800 m2. Produce $ 22.000. Vendemos en $ 220.000, recibiendo en pago chacra 8 a 15 cuadras cerca Santiago, con Viña. Greene. Teatinos 86.

PROPIEDAD CAMILO HENRIQUEZ 2 pisos, 3 grandes casas. Produce $ 25.000. Debe $ 60.000. Caja, 1.400 m2. Vendemos en $ 220.000 o permutamos por cualquier propiedad mayor o menor valor. Greene. Teatinos 86.

$ 175.000, VENDEMOS HERMOSA residencia tres pisos, ubicada en la manzana residencial Concha y Toro, inmediata Delicias. Con sólo $ 40,000 al contado. Saldo deuda Caja. Tratar Agustinas 1125.

$ 205.000, PROPIEDAD RENTA MOdelo 20 x 50 ubicada en García Reyes al lado Catedral, compuesta de 8 casas y garage. Renta $ $21,500 anuales. Tratar Agustinas 1125. Luis Silva Cortés y Cía.

$ 95.000 RESIDENCIA Y RENTA en García Reyes inmediata a Delicias recién terminada. Cada casa consta de 7 habitaciones, toilette y servicios. Deuda Caja $ 45,000. Tratar: Agustinas 1125.

PODEMOS VENDER EN CONDICIOnes inmejorables, 5 casas quintas ubicadas en Avenida Irarrázaval desde los precios de $ 60.000 hasta $ 300.000, todas con facilidades de pago. Tratar, Agustinas 1125.

$ 68.000 RESIDENCIA UN PISO PAra ponerle altos ubicada en Lira a veinte metros de Delicias. Deuda Caja $ 12,500. Tratar, Agustinas 1125.

$ 60.000 RESIDENCIA UN PISO 13 x 40 con 10 habitaciones, toilette y 5 servicios, ubicada en calle San Martín. Deuda Caja $ 20.000. Tratar Agustinas 1125. Luis Silva Cortés y Cía.

$ 280.000 PROPIEDAD RENTA MOdelo recién terminada, compuesta de 6 casas independientes y ubicada en Manuel Rodríguez inmediata a Compañía. Renta $ 2.500 mensuales. Deuda Caja $ 40.000. Saldo con facilidades. Tratar: Agustinas 1125.

$ 26.000 RESIDENCIA UN PISO inmediata a Vicuña Mackenna compuesta de 4 habitaciones, toilette servicios y dos patios. Tratar: Agustinas 1125.

$ 200.000 PROPIEDAD RENTA SItuada a veinte metros de Alameda barrio alto. Compuesta de 10 casas habitación. Renta $ 2.100 mensuales. Tratar: Agustinas 1125. Luis Silva Cortés y Cía.

$ 52.000 RESIDENCIA UN PISO en Santa Rosa tercera cuadra, compuesta de 7 habitaciones, baño y servicios. Deuda Caja: $ 15.000. Tratar Agustinas 1125.

$ 55.000 RESIDENCIA UN PISO 12 x 60 con 8 habitaciones, toilette y servicios, ubicada en Tocornal cuarta cuadra. Deuda Caja $ 10.000. Tratar: Agustinas 1125.

$ 50.000 LINDA QUINTA 2.000 MEtros en Población Banco de Chile con residencia 2 pisos, garage, gallinero etc. Se permutaría también por chacrita hasta $ 80.000. Deuda Banco de Chile $ 20.000. Tratar: Agustinas 1125. Luis Silva Cortés y Cía.

NECESITAMOS CASAS DE $ 20.000 a $ 100.000 para atender los numerosos pedidos de nuestra clientela. Luis Silva Cortés y Cía. Agustinas 1125. Tds. J-19

$ 40,000 CASA ESQUINA, CON ALmacén, ubicada en barrio Estación Central, seis habitaciones y todo servicio. Tratar Agustinas 1125.

$ 80.000 CHALET DOS PISOS, MOderno, ubicado a veinte metros de Vicuña Mackenna. Deuda Caja y facilidades. Tratar Agustinas 1125.

$ 75,000 EN BUENOS AIRES, ESQUIna, vendemos elegante residencia, 2 pisos, recién terminada, dos halls, ocho habitaciones, dos toilettes, servicios, dos patios. Tratar Agustinas 1125.

$ 42,000, ELEGANTE RESIDENCIA un piso, recién terminada, en calle Buenos Aires. Hall, 6 habitaciones, toilette, servicios, dos patios. Tratar: Agustinas 1125.

$ 210,000 VENDEMOS GRAN CASA dos pisos para residencia y almacén, ubicados en Brasil esquina, una cuadra de Alameda. La casa consta de hall, 10 habitaciones, cinco toilettes y galerías. Deuda Caja $ 120 mil. Por el saldo grandes facilidades. Tratar Agustinas 1125. Luis Silva Cortés y Cía.

$ 150.000 ELEGANTE RESIDENCIA dos pisos denpendientes, compuesta de cuatro casas independientes nuevas, ubicadas en Bellavista. Rentan actualmente $ 15.000 anuales. Tratar Agustinas 1125.

$ 140,000, VENDEMOS PROPIEDAD de renta modelo, compuesta de 40 casas independientes, nuevas, ubicadas en Bellavista. Rentan actualmente: $ 15,000 anuales. Tratar: Agustinas 1125.

$ 19,000 RESIDENCIA UN piso construcción ladrillo, techo, zinc, compuesta de cinco habitaciones, cocina, toilette, papeles y piso perfecto estado. Ubicada en Cuevas, dos cuadras Avenida Matt. Ocasión única para pequeños capitalistas. Tratar: Agustinas 1125.

$ 38.000 CASA QUINTA UBICADA a veinte metros de Irarrázaval, compuesta de nueve habitaciones y servicios, y 1.000 metros cuadrados de huerto y jardines. Tratar Agustinas 1125. Luis Silva Cortés y Cía.

EN LA MEJOR SITUACION PARA edificar residencia, en Cienfuegos inmediato a Delicias, vendemos sitio 500 metros con sólo $ 20.000 al contado. Saldo deuda largo plazo. Tratar Agustinas 1125.

$ 85.000 VENDEMOS O PERMUTAmos por residencia de mayor precio, propiedad de renta inmediata a Independencia. Tratar Agustinas 1125. Luis Silva Cortés y Cía.

$ 390,000 GRAN PROPIEDAD RENta, compuesta de almacenes y casas arrendadas a comerciantes serios, ubicada en la mejor esquina de San Diego antes de Matta. Deuda Caja, $ 150.000. Tratar Agustinas 1125.

$ 85,000 PROPIEDAD RENTA 800 metros cuadrados con 14 de frente, ubicada en San Diego antes de Matta. Tratar: Agustinas 1125. Luis Silva Cortés y Cía.

$ 36.000 PROPIEDAD RENTA 12 por 52, ubicada en Esperanza al lado de Catedral. Facilidades de pago. Tratar Agustinas 1125.

¿DESEA Ud. VENDER RAPIDAMENte su casa? De la orden hoy mismo, sin demora, a la oficina de Luis Silva Cortés y Cía. Agustinas 1125. No confunda esta dirección. Agustinas 1125.

..TENEMOS INNUMERABLES PEdidos de casas de un piso de valor de $ 50.000 a $ 150.000, en barrios de habitación cerca de carros. Sin exageración tenemos más de 100 pedidos de compras de casas de este precio. Agustinas 1125. Luis Silva Cortés y Cía. Agustinas 1125.

¡¡CAPITALISTAS!! LA MEJOR INversión que pueden Uds. hacer es invertir su dinero en propiedades o en préstamos hipotecarios. Para hacer estas operaciones, recurra Ud. a la oficina más prestigiada de Santiago, a la oficina de Luis Silva Cortés y Cía., Agustinas 1125, y estén seguros que harán un buen y lucrativo negocio.

¿QUIERE UD. COMPRARSE UNA casa?... vaya Ud. a la oficina que mejor atiende a sus clientes, a la oficina de Luis Silva Cortés y Cía. Agustinas 1125, y le proporcionará una muy buena a precio comercial y con grandes facilidades de pago.

TENEMOS EL AGRADO DE OFREcer dos espléndidas propiedades, en Santos Dumont y Buenos Aires en el precio de $ 53.000 y 42.000 respectivamente, casas nuevas, recién construidas en muy buen estado o recién refaccionadas. Orden para verlas, dará: Luis Silva Cortés y Cía. Agustinas 1125.

$ 86,000, GARCIA REYES, PRIMERA cuadra de Alameda, dos pisos, Bandera 345.

$ 75,000 GENERAL BUSTAMANTE, inmediato Plaza Argentina, esquina, almacén, 2 casas. Labarca.

$ 70,000 JOFRE, CENTRAL GRAN local para industria, o edificar 1,000 metros, casa extensa mediagua y galpón, todo nuevo. Bandera 345.

$ 68,000 CHORRILLOS, INMEDIATO Recoleta, ¡fenomenal, sensacional negocio!, compuesto 6 casitas, una para industria o comercio, 4,370 metros terreno notable para subdividirlo, edificar, etc., y 2 productivas industrias además, una patentada.—Labarca, Bandera 345.

$40,000 CHACRITA ISLA MAIPO, espaciosas casas, dos más arrendadas escuela, bodega, galpón, 3 cuadras suelo, huerto con paltos, viñita, árboles espina. Permuto por casa Llolleo o San Antonio. Bandera 345.

$ 21,000 PEDRO MIRA, INMEDIATO línea, casa-quinta con establo para 20 vacas y local 6 góndolas, luz eléctrica, parrón, arboleda, 25 x 35. Labarca.

14.000, WASHINGTON 14 x 22, FAchada ladrillos, subterráneo, 7 piezas, inconclusas. Labarca.

12,000, AVENIDA CONDELL, CAsa estilo chalet, 10x20, cuatro piezas. Bandera 345.

$ 8.000 LIRA, CERCA MATADERO 10 x 25, 4 piezas, galpón, produce 960. Labarca Feliú, Bandera 345.

VENDO PROPIEDADES ENTRE Santiago y San Bernardo. Casa: Avenida Subercaseaux, de esquina, la mejor posesión y de mucho porvenir al lado de la Parroquia. Precio: 30,000 pesos.

OTRA: SAN MIGUEL 161, HERmosa casa 15 metros frente por 80 de fondo. Precio: 28,500 pesos.

OTRA: SAN FRANCISCO ESQUINA Carnot, 20 metros frente por San Francisco, 26 fondo por Carnot. Precio: 14.500 pesos.

40,000 METROS DE TERRENO vendo en las inmediaciones del Llano, a precio comercial, especial para población.

QUINTAS, SITIOS, CHALET TENgo en venta en toda la comuna de San Miguel, Lo Ovalle y La Cisterna. Tratar: Avenida Subercaseaux N.o 315, esquina San Joaquín, Teléfono 109, San Miguel, Correo 7. Casilla 7010.—E. F. Boncelli.

$ 3,000 VENDO CASA COMPRAventa herramientas y artículos varios, San Diego 1661.

FERROVIARIOS! APURARSE, quedan pocas casas, no hay más central, baratísimas, desde once mil pesos, dos cuadras Estación Alameda, Bélgica, Thompson.

VENDO CASA DE RENTA, 14 PIEzas, alcantarillado y luz eléctrica; mide 10.50x37 metros, deuda hipotecaria $ 6,000, Verla y tratar: Huemul 1172.

CASAS 15 HASTA $ 60,000, SITIO central y esquina, compramos. Real, Blanco y Cía., Compañía 1065, Oficina 27.

VENDO DE OCASION CASA ANTIgua, 9 piezas, 10x42. Martínez Rosas 2749.

POR VIAJE VENDO LINDA CASA, dos pisos, independientes, 7 piezas, vestíbulo, servicio, todo confort. — Serrano 657.

$ 60,000 VENDO EXTENSA PROpiedad, compuesta de casa particular, con 8 piezas, almacén con habitación, cité con 15 piezas, recién refaccionadas. Independencia 1627. Dueño: San Pablo 2053.

VENDESE VALIOSA ESQUINA O sitios. Martínez Rozas 4397, de 12 a 4. 20—J

$ 16,000 INMEDIATA RECOLETA, cómoda casita, $ 8,000 contado. Mac Clure & Harrison. Compañía 1091.

$ 18,000 PROXIMA IRARRAZAVAL, cinco piezas y dependencias. Acéptase permuta. Compañía 1091.
$ 26,000 7 cuadras Delicias, $ 8,000 contado, $ 7,000 Caja, saldo dos años plazo, casa un piso. Compañía 1091.

$ 28,000 HUEMUL, CASA UN PISO, 6 piezas, hall, baño y dependencias, Compañía 1091.

$ 35,000 AV. SEMINARIO, PROXIma a Santa Isabel, 6 piezas, dependencias, cal y ladrillos, buen sitio, Compañía 1091.

$ 46,000 HABITACION RENTA, AL lado de Vicuña Mackenna, antes Diez de Julio, Compañía 1091.

$ 50,000 VERGARA CERCA DOMEYko, casa moderna, un piso, hall, 6 piezas familia y dependencias. Compañía 1091.

$ 55,000 AV. SEMINARIO, CASA quinta, bien situada, 7 piezas familia y servicios, facilidades pago. Compañía 1091.

$ 75,000 AGUSTINAS, CASA MOderna, todo lujo, próxima Brasil, por apuro. Compañía 1091.

$ 185,000 HABITACION RENTA, 15 por 60, muy cómoda, construcción de primer orden, Catedral, cerca Brasil, facilidades pago. Compañía 1091.

$ 280,000 AMPLIA Y LUJOSA CASA residencia, muy bien situada, 7 cuadras plaza, un piso, muchas habitaciones, 5 toilettes instaladas, garage y dependencias. Mitad contado, resto facilidades. Mac-Clure & Harrison. Compañía 1091.

COMPRO CASA O SITIO CON buen frente, pago al contado. Casilla 2091

$ 42,000 VENDO PROPIEDAD EN San Ignacio, 942. Tiene 10 piezas, mide 14 x 42.
OJO RENTISTAS $ 60,000 VENDO extensa propiedad compuesta de casa particular con 8 piezas, almacén con habitación independiente cité con 15 piezas, recién refaccionadas, renta 700 mensual, libre Ley Vivienda, la más comercial, cuadra de Independencia. Tratar su dueño. San Pablo 2059. J-26

VENDO CASA EN CAUQUENES, facilidades pago. Tratar: Carmen 552. 19-J

COMPRO LOTE DE TERRENO M|M. 2,000 m2. para edificar casas habitación en radio comprendido: Conferencia, San Diego, Blanco Encalada, Alameda y Matucana, Brasil y Santo Domingo, Alameda o ribera norte Mapocho. Dirigirse: P. A. S. Casilla 4547, Santiago. 19-J.

SE VENDE UNA CASA RECIEN terminada con cinco piezas. San Bernardo, Freire 193. 19—J.

SITIECITO PLANTADO, GUINDOS Ñuñoa, Compro. Datos: Casilla 724. 19—J.

CON $ 15,000 O MENOS VENDESE hermosa casa valor $ 80,000. Produce $ 8,400. Resto largo plazo. Gálvez 370. J-19

70,000 VENDO LINDA CASA TODA comodidad, huerto, gas, luz eléctrica, baño. San Isidro 746. 21-J

CASA 5.500, EDUARDO MATTE, 3 piezas, un patio. Otros varios otras. Aravena y Valenzuela. Huérfanos 1059. Oficina 2.

CASA, 7.000, BARRIO PROVIDENcia, cerca carros Bilbao; bien cerrado, arboleda, 2 piezas. Aravena y Valenzuela, Huérfanos 1059. Oficina 2.

CASA ALTOS 25,000, INDEPENDIENtes, San Francisco, 5 piezas y servicios cada una, por viaje Europa. Aravena y Valenzuela. Huérfanos 1059. Oficina 2.

CASA 12,000, VECINA AVENIDA Matta, entre Carmen y Lira, frente ladrillo, 5 piezas, un patio. Aravena y Valenzuela. Huérfanos 1059. Oficina 2.

CASA CON ALMACENES 120,000, San Diego cerca Franklin, 20 x 70 metros, situación muy comercial. — Aravena y Valenzuela. Huérfanos 1059. Oficina .

35.000 REGALO SITIO ESQUINA. Carrión 20 x 41, una cuadra Independencia. Dávila 1061.

$ 120,000, REGIA PROPIEDAD DOS pisos, renta. Facilidades. Serrano próximo Eyzaguirre. Dueño M. Correo 5.

$ 18.000 VENDO CASITA 4 1|2 x 22 metros en Ñuble, muy buena, 4 piezas, cocina, dependencias, patio. Deuda Caja Ferrocarriles. Alfredo Ramírez L. Morandé 235.

$ 120,000 VENDESE SIN AGENTES, en calle Río Janeiro, magnífica propiedad de renta. — Produce 14,160 pesos anuales. Casilla 3493. 20-J

VENDESE O PERMUTASE PROpiedad esquina barrio Estación: consta casa-quinta garage, luz eléctrica; casita y piezas arriendo. Valor: 35 mil pesos, más datos casilla 1119.

COMPRO CASA HASTA $ 40,000. Santa Rosa, Mackenna, Alameda, Matta, pago al contado $ 20,000. Casilla 1875.

$ 18,000 VENDESE CASITA NUEVA, inmediata carro Palma. Independencia, General Saavedra 1141. J-20

$ 44,000, CASA MODERNA, RECIEN terminada, 11 piezas(hall, baño, gas, electricidad, Santa Victoria, entrando por Maestranza. Llaves: Camilo Henríquez 408. Facilidades pago.

$ 7.000 ROGELIO UGARTE, VENDO lindo sitio plantado, hay cuatro piezas, patio. Tratar Santa Teresa 381.

DE 15 A 20 MIL PESOS COMPRO casa por intermedio de la Protección Mutua, con alcantarillado, sin agentes. Dirigirse únicamente por carta a San Ignacio N.o 20.

COMPRO 1500 m2 m|m AMPLIAS facilidades, Providencia, Ñuñoa, hasta dos cuadras carro, preferencia cerrado murallas y arboleda. Ofertas bien detalladas. Casilla 2628.

13.—Compra y venta de negocios

VENDO TALLER MECANICO CON bastante material de fierro y metales bastante clientela y con derecho a probación. Independencia N.o 2021. 19-J.

VENDO EL ANTIGUO Y ACREDItado negocio de abarrotes, frutos del país y mercería, mejor situado en Providencia, frente Pedro de Valdivia, tratar con su dueño en el mismo negocio. Providencia 2258. (Sin comisionistas). J-28

ESTABLO VENDO. MAIPU 85. J1-9

ALMACEN CENTRAL CON CASA habitación, de 30 a 40 mil pesos, compro. Dirigirse: R. O. S. Correo Central. 20—J.

VENDO POR AUSENTARME DEL país, negocio con industria, bien acreditado y central, poco arriendo, fácil atender con poco personal, el dueño pone al corriente, utilidades 80,100, capital 80.000 pesos. Correo Central. Casilla 2334.

PASTELERIA BIEN INSTALADA, poco capital, véndese, rápidamente por viaje urgente. Castro 468. 20-J

SE VENDE PASTELERIA Y FAbrica de Picarones y de helados, con motor, máquinas y botes. Arturo Prat 110. J-20

VENDO ALMACEN DE ABARROtes por viaje. Victoria 1023, entre San Diego y Arturo Prat. J-21

POR ENFERMEDAD VENDO ALmacén mucho porvenir, precio factura. Tratar: Gálvez 1300. 21—J

BOTICA SE VENDE. SAN DIEGO 895. 21—J

SE VENDE BUENA LAVANDERIA, con buena clientela, por no poderla atender su dueño. Riquelme 359. 21—J

VENDO ESTABLO, GARANTIZO utilidad líquida $ 1,500 mensuales. San Francisco 1116.

BOTICA CON BUENA UTILIDAD comprobada vendo o permuto por casa habitación. Tratar: Nueva York 58.

VENDO NEGOCIO ABARROTES Y anexo por enfermedad. Sama 1610. 21-J

BOTICA VENDESE PARTE CONtado, facilidades. Independencia, 699.

VENDESE O PERMUTASE BODEga frutos del país y salón billares por otro negocio. Chiloé 2075.

POR ENFERMEDAD VENDO LAvandería, la más antigua y acreditada del barrio. Tratar: Maestranza 144. J-21

OCASION UNICA: VENDESE EN Rancagua el Gran Hotel Central por ausentarse su dueño al extranjero. Es el mejor de la zona, y el que deja más utilidades anuales. 26-J

VENDO PENSION LIBRE 200 MEtros, 2a. categoría, con derecho al contrato de 5 años por la casa, hay mejoras de seis piezas y varias otros. Esperanza 717. 20-J

CARNICERIA, VENDO, BENAVENte 502.

SE VENDE LA ACREDITADA COcinería, tratar: con su dueño. Copiapó 1323.

¡OPORTUNIDAD! DEPOSITO VInos, espléndido, vendo. San Francisco 236. 16-J

SE VENDE CARNICERIA CON buena clientela. Padura 701 esquina Domeyko. 19—J.

VENDO NEGOCIO POCO CAPITAL, situación espléndida, al lado cité. Santo Domingo 1891. 19J

VENDO PELUQUERIA POR NO POderla atender, buena clientela. San Diego 807. 19—J.

VENDO LAVANDERIA, BUENA clientela por no poderla atender, Santa Filomena N.o 163. 20—J.

$ 250, VENDO DEPOSITO DE LICOres. Nataniel 377. 19—J

SE VENDE ALMACENCITO Y VICtrola, baratísimo. Gálvez 1201. 19 J

OCASION: POR NO PODER ATENderlo, traspaso negocio repuestos automóviles, espléndida instalación, bomba bencina instalada calle, buena situación, con clientela, Delicias 153 tratar 151. 19 J

SE VENDE ESPLENDIDO BAR-Restaurant, bien ubicado. Tratar, Morandé 291, oficina 42. 20—J.

POR TENER QUE AUSENTARME de Santiago vendo carnicería con venta de cuatrocientos pesos diarios, muy buena clientela y muy central. San Pablo 1619. 19-J

VENDESE BODEGA FRUTOS DEL país y salón billares. Chiloé 2075. 19-J

EN VIÑA DEL MAR SE VENDE LA acreditada Frutería Francesa, calle Valparaíso 515. 20-J

SE VENDE LA ACREDITADA CASA de cena El Faro, situada en San Pablo 2384, por no poderla atender.—Ventas comprobadas. Tratar: Maturana 868. 20-J

POR TENER QUE AUSENTARME vendo negocio abarrotes poco capital, buena situación. Independencia 355. 19-J

OCASION: VENDESE O ARRIENdase carnicería, completa situación, inmejorable. Avenida Manuel Montt 1651. 19-J

VENDO NEGOCIO MENESTRA Y pensión. Romero 2823. 19-J

VENDO FABRICA DE ESCOBAS aseguro cien pesos diarios, no se paga arriendo. Quintana 428. 19—J.

BAR CON CASA CENA, EL MEJOR del barrio San Diego, contrato tres años, libre 200 metros, ventas mensuales $ 12.000, véndese sólo $ 17,500, Lira 650. 20—J.

SE VENDE UN NEGOCIO, DE ABArrotes, poco capital. Benavente 699. 19-J

POR TENER DOS CAMISERIAS vendo una. Benavente 502. J—19

VENDO ANTIGUA PENSION POR ausentarme. San Diego 768. J—20

POR NO PODERLO ATENDER SU dueño se vende Bar Restaurant, libre 200. Tratar: Franklin 1129. 19-J

SE VENDE UN ACREDITADO NEgocio en barrio muy comercial. Subercaseaux 165. 19-J

COMPRA-VENTA NEGOCIOS, REmates encárgase. García Reyes 28. Neftalí Arce. 23—J

OCASION VENDO ALMACENSITO a puertas de conventillo, con buena clientela. Tratar y verlo. San Pablo 2171 J 20

SE VENDE UNA PENSION POR enfermedad de su dueño, tiene seguro, Delicias 2140. J-20

BAR RESTAURANT VENDO, VENta garantida. Chacabuco 32. J-19

VENDESE PENSION PARTICULAR acreditada. Datos: Delicias 2021. J-19

VENDO ALMACEN, EXTENSO LOcal esquina con depósito licores, cuatro habitaciones, corredor, patio, capital diez mil, no cobro llaves, a prueba, arriendo $ 250. Dolores 242. J-19

CASA DE PENSION CON BEBIDAS a sus huéspedes, vendo o arriendo. Mapocho 2902. J-19

14.—Citaciones

ASOCIACION DEL CANAL POblación.—Por acuerdo del Directorio, se cita a los accionistas a junta general ordinaria, que tendrá lugar el 29 del presente mes de Julio, a las 2 P. M., en Santiago, Bandera 758.—El secretario. 19—J.

ASOCIACION DE INDUSTRIALES de Sastrería. Nuevamente cítase junta general, reforma estatutos, Jueves 23, 9 1|4 P. M. En la Sociedad Unión Comercial.—El Directorio. 23-J

15.— Compras y ventas varias

TELARES VENDO DE OCASION. — Aldunate 1371. Agosto 3

FONDO DE FIERRO FUNDIDO vendo Unión Americana 77. 29 J

VENDO TOTORA, SAN PABLO 4260. Ag.-5

VENDO DE UNO A CUARENTA Sacos carbón espino, a precios muy convenientes, para comerciantes. — Carmen 1066. 19-J

LEÑA DE EUCALIPTUS EN TROcitos para picadurías. Ha reanudado la venta en sus bodegas, por cualquier cantidad, la Hacienda "Rinconada de Chena", San Bernardo. 20-J

NECESITASE 50 METROS CAÑEría de fierro 12 pulgadas. Av. Matta 638. J-19

SE VENDEN CAJONES VACIOS Y tambores de hierro a precios muy baratos. Alameda 847. 20—J.

CAL PARA CURTIEMBRE, ESPEjuelo. General Velásquez 31. Julio 18|925. Adolfo Vargas. 21—J.

SUELERIA BUSTAMANTE. ROSAS 950. Ofrece doscientas suelas de primera, $ 5,60 kilo. 23-J

REGALO CARBON ESPINO, CAtorce pesos. Freire 676. Casa particular.

VENDO CIEN SACOS CARBON blanco, cinco pesos. Rogelio Ugarte 1292.

VENDO FRAGUA Y VIGORNIA EN $ 200. Santa Rosa 662.

SACOS BLANCOS PARA 40 KILOS, sin uso, vendo 3,000. c|u. $ 1.87. Av. León esquina, número 1398. J-21

TINTURA PARA EL PELO "AUreol", 5 pesos. Peluquería, Agustinas 869.

ROMANAS 2,000, 1,200, 500,, 300 K., vende, Bulnes 216.

EICA MAQUINA FOTOGRAFICA, 13x18, para aficionados, con equipo completo, valor 750, se vende de ocasión en 350. Nueva York 62, Relojería.

VENDO CAJA MALETA, PERFECto estado, Quintana 427. Pieza 7.

VENDO SERRUCHO Y BARRENAdora. San Francisco 575.

COCINA ECONOMICA MUY BUEN estado, véndese ocasión. Santa Isabel 0272. J—20

COMPRO ROMANA CIEN KILOS, prensa orujos chica, molino granos chico, cortadora pasto mano, embotelladora, filtro amianto. Casilla 39-D.

ROMANA 500 KILOS VENDO OCAsión, Avenida Condell 820, llegar a Francisco Bilbao.

APARATO FOTOGRAFICO 24|30 con sus chassis, multiplicador y chassis para galería trípode, regalo 380 pesos. Stephan. Ahumada 358.

ROMANA 1,200 KILOS, PALANCA, vendo. Independencia 232.

ATENCION. 12-14 PESOS SACO carbón Hacienda Panania, kilo 30-35.

CARBON ESPINO MUY GRANADO $ 14.50 con saco; leña espino, $ 11 los 100 kilos; monte, $ 10,50; papas amarillas, $ 25 saco. Ofrece Exposición 300. Teléfono 112. Estación

SACOS TRIGUEROS, CARBONEros, leñeros, cementeros, los precios más bajos en plaza. Vende Exposición 309. Teléfono 112. Estación.

16—Dentista

DENTADURAS ARTIFICIALES. Todo sistema. Precios bajos, facilidades pago. Av. Matta 319 A. 21—J.

2726 DELICIAS, CURACION DE LA Piorrea, "Piorricina". Enrique Villarroel, dentista.

GABINETE DENTAL, SAN DIEGO 964. Extracciones indoloras, tapaduras oro desde diez pesos; planchas desde treinta. Dentista titulado Chile. Europa. 19-J

DENDISTA, GALVEZ 174. PRECIOS bajos. 20—J.

1[illegible]—[illegible]ravíos y hallazgos

GRATIFICARE A LA PERSONA que me dé noticias de una perrita japonesa. Camilo Henríquez 721. 19—J.

LIBRETA DE VENTAS CON FACturas extraviadas, daré buena gratificación por devolución. Gay 2728. 19-J

LLAVERO ENCONTRADO PUEDE reclamarse: Maipú 735, Toledo.

19.—Empleados para comercio y oficina. (Pedidos y ofrecidos)

SE NECESITA UN EMPLEADO competente en abarrotes, de 15 a 18 años de edad. Inútil presentarse sin buena recomendación. A. Prat 201. 19-J.

NECESITO VENDEDORES DE LA calle (Pariachines) para artículo de novedad y fácil venta. Libertad 246. 19—J.

NECESITO PERSONA JOVEN ENtendida en cálculos numéricos y combinaciones pronósticos hípicos. Trabajo de 5.30 a 7 P. M. Secretaría, Amunátegui 64. 19—J.

JOVEN COMPETENTE EN ABArrotes con buenas recomendaciones de competencia, Providencia 2258. 19-J

SEÑORITA PARA TRABAJOS DE Laboratorio se necesita. Dominica 366. De 2 a 3. 19-J

BODEGA LINARES, SAN DIEGO N.o 2205, necesita vendedores. 19-J

TENEDOR DE LIBROS COMPETENte necesítase. Delicias 2628. 19-J.

SEÑORITA PRACTICA EN TRABAjos de oficina y que escriba correctamente a máquina, necesítase en Moneda 830. Presentarse el Lunes. 19—J.

VENDEDOR COMPETENTE CON conocimiento en escobas y abarrotes se necesita. San Diego 1956. 20J

NECESITO VENDEDORES DE CUAdros a plazos. San Pablo 2735. Casita 6. 20-J

SEÑORITA PARA ATENDER BOletería de centro de bailes, necesito. Arturo Prat 1132. Presentarse: Lunes de 2 a 6.

JOVEN DE BUENA CONDUCTA Y presentación, inteligente y honorable, se necesita para entregar mercadería y servicio de oficina. Inútil presentarse sin las condiciones requeridas. Se exigen recomendaciones. Tratar: Estado 36, de 9 a 10.

SEÑORITA BUENA PRESENCIA, con fianza, escribe a máquina, desea cualquier ocupación decente. Arrate 126. J 26

NECESITO CORREDORES APRENdices, venta retratos. García Reyes 651, casita 42.

JOVEN CONOCIMIENTOS BACHIller ofrécese para cualquier trabajo de 7 a 10 P. M. Nataniel 1439.

21.— Haciendas, fundos, chacras y terrenos

FUNDO 300,000, SAN JAVIER, 275 cuadras bien regadas, entran 70 cuadras sembradas trigo, enseres y maquinarias. Deuda Caja Hipotecaria, facilidades pago.— Aravena y Valenzuela. Huérfanos 1059, Oficina 2.

TERRENO RULO O RIEGO, COMpro hasta diez cuadras, entre Maipú y Malvilla, cerca de estaciones, pago hasta mil pesos por cuadra, por carta a San Isidro 227. J. L. G. R.

22—Hoteles y pensiones

ALAMEDA 975, PIEZAS AMOBLAdas, pensión caballeros honorables. 20-J.

HOTEL BOHEME, SAN ANTONIO 54, arrienda piezas sin pensión, $ 5 persona. A-10

ARRIENDASE PIEZA, BUENA COmida, Pedregal 33. 20—J

CASA RESIDENCIAL PARA HONOrables familias o personas solas, por días, meses. Estado 75. Regios dormitorios, salitas, baños privados, excelente comida, uso familiar, pensión de mesa por meses. Los dueños atienden personalmente, retribuyendo la deferencia de los distinguidos huéspedes. Precios módicos. Teléfono 3705. English Spoken. 23—J

PENSION PIEZA AMOBLADA, balcón de 140. Morandé 791. 10-J.

SE ARRIENDAN PIEZAS CON Pensión. Rosas 1130. 21-J

ARRIENDO PIEZAS AMOBLADAS con pensión para matrimonios o caballeros, precios módicos. San Antonio 830. J-19

ALAMEDA 777, ARRIENDANSE piezas con pensión a caballeros. J—19

SAN DIEGO 79, CASA TRANQUIla arrienda piezas, pensión días, meses viajeros. 22-J.

PIEZAS CON SIN PENSION. SOtomayor 57. J-19

SE ARRIENDA PIEZA CON PENsión. Manuel Montt 17. 19—J.

MAGNIFICA PENSION PIEZAS balcones calle. San Diego 109. 19 J

ARRIENDO DEPARTAMENTO, pieza, con sin pensión. Brasil 528. 19-J

SAN MARTIN 766, PIEZAS CON espléndida pensión abundante 100; mesa 70. 19 J

DEPARTAMENTO CON PENSION. Lira 176. 20-J

ARRIENDO DOS PIEZAS CALLE, mucho sol, buena pensión. Santo Domingo 2406. 19-J

CASA EXTRANJERA MODERNA arrienda departamento con pensión y piezas. San Diego 172. 20-J

CASA RESIDENCIAL ESTILO FAmiliar, espléndidas piezas, regias comidas, una cuadra Plaza Ecuador. San Pablo 1541. 20-J

COMODAS HABITACIONES, BAño anexo, buena comida, Merced 663, frente Basílica. 20-J

$ 100 ARRIENDASE PIEZA CON pensión. Cóndor 1320.

PENSION PIEZA AMOBLADA, MOdico. Diez de Julio 363. J-23

PIEZA CALLE SIN MUEBLES, con pensión, cerca centro, necesito. E. Casilla 1228.

EN EL MEJOR BARRIO DE SANtiago, Providencia 1326, frente Manuel Montt, se arriendan piezas con pensión. 23—J

EXCELENTE PENSION PIEZA amoblada, 100 frente Estación Mapocho. Artesanos 999. J-20

PIEZA CON PENSION CON O SIN muebles. A. Prat 129.

SE ARRIENDA UNA PIEZA CON o sin pensión. San Alfonso 568. 20-J

EN COMPAÑIA 2539, ARRIENDAse piezas con pensión. 23-J

PARA MATRIMONIO PIEZA PENsión. Pensión domicilio. Vergara 69. 21-J

ARRIENDO PIEZA CON SIN PENsión. Sazié 1959.

ARIENDO PIEZAS, DOY PENSION Moneda 3153.

23.—Instalaciones y accesarios para negocios. (Compra y venta)

INSTALACION DE VIDRIERAS DE correderas y vitrinas, mostrador y mesón, vende de ocasión. Traspaso arriendo de local. San Antonio 35. J-19

SE VENDEN UTILES COMPLETOS de carnicería. Tratar: Recoleta esquina de Juarez. 19—J.

VENDO UNA CAJA REGISTRADOra. Rosas 1995. J-20

SE VENDE DE OCASION ARMArio y mostrador. Independencia 262.

MESON MOSTRADOR CHICO VENdo barato. Santa Rosa 377.

MOSTRADORES, VIDRIERAS TENdidas, paradas, véndense. M. Rodríguez 72. 20—J

CAJA FONDOS APROPIADA JOyería realízase. Bandera 839.

ARMAZON Y MOSTRADOR OCAsión, véndese. Sargento Aldea 1056. 20-J

BARATO VENDESE PESO MOStrador casi nuevo. San Francisco 859

24.—Instrucción y educación. (Colegios, academias y profesores)

HAGO CLASES PARTICULARES en mi casa; recibo internos, pensión módica. Enseñanza primaria, humanidades. San Pablo 2609. 21-Julio

ENGLISH, SPANISH, FRENCH, quickly taught. Practical method. Free triad lesson at home. Apply to Professor Casilla 1775. J-29

INGLES, FRANCES, ESPAÑOL, ADquisición rápida y práctica de los idiomas. Preparación especial para viajar. Solicite hora y día para una lección gratuita de ensayo en su domicilio. Casilla 1775. J-24

CURSOS COMERCIALES. INSTITUto "Pinochet Le-Brum". Huérfanos 1657. 14—Ag.

CURSOS DE CONTABILIDAD: nocturnos para empleados, diurnos y especiales para señoritas. Aritmética, taquigrafía, idiomas, escritura máquina. Instituto Técnico de Contabilidad. Puente 637. 20-J

ENSEÑANZA RAPIDA, PERFECTA: Contabilidad, taquigrafía, escritura máquina. Cursos separados señoritas. Diplomas legalizados. Instituto de Contabilidad. Bandera 154. 20-J

ENGLISH, SPANISH, FRENCH, quicky taught. Practical methol. Free trial lesson at home. Apply to Profesor. Casilla 1775. 29-J

RECIEN EMPEZARON NUEVOS cursos: contabilidad, taquigrafía, inglés, francés, dactilografía. Matrícula abierta. Enseñanza atendida conocidos profesores Estado. Instituto Comercial. Agustinas 1060.

ENSEÑO GUITARRA POR OIDO. Chiloé 2014, casa 1.

¡OJO! ESCUELA NACIONAL DE Masajistas. Inscríbase. Facilidades. Pídanse prospectos. Santa Rosa 22.

PREPARA CASTELLANO, ARITmética. Poblete. Molina 118.

25.— Instrumentos musicales, afines y accesorios. (Compra-venta y composturas)

COMPRO DISCOS. SAN DIEGO 129. 19-J

COMPRO TODA CLASE DE VICtrolas y discos usados. Rosas 1019. J-21

PIANO ALEMAN TRES PEDALES, véndese. Santos Dumont 482. J-20

PIANO ESTUDIO, BUENAS VOCES, vendo. Avenida La Paz 7. 19—J.

COMPRO PIANO, INDICAR MARCA. Casilla 3219. J-19

$ 1,600 PIANO VERTICAL VENDO. Cumming 814. 19—J.

BUEN PIANO ESTUDIO VENDO baratísimo. Jofré 116. 19-J

ACORDEONES MARIPOSA, LEGITImas véndese, San Diego 45. San Pablo 1515. Por mayor casilla 2325.

PIANO CONCIERTO VENDESE O arriéndase. García Reyes 263.

¡OJO! VENDO BOLETO DE EMPEño de victrola mueble. Loreto, Pasaje Marconi 280. 20-J

PIANO DE ESTUDIO, EN PERFECto estado, vendo, gran ocasión. Santa Elena 840. 22—J

PIANO DE OCASION, EN PERFECto estado y victrola, vendo. San Martín 539. 22—J

PIANO DE COLA, GRAN OCASION vendo. Moneda 1654. 22—J

DOS BUENOS VIOLINES ITALIAnos, véndense barato. Carmen 860.

VIOLIN DE VALOR VENDESE DE ocasión. García Reyes 338.

VENDO VICTROLA VICTOR, ALdunate 813.

VICTROLA COSTO $ 1,100, 21 DIScos, costó $ 260, realizo todo $ 580. Huemul 1498.

DISCOS MODERNOS PRECIO CONveniente. 10 de Julio 815.

26—Libros, periódicos y estampillas. (Compra y venta)

LIBROS, COMPRO. SAN DIEGO 105. J-30

LIBROS, BIBLIOTECAS COMPRO Voy domicilio. San Diego 364.

27.—Medicina y farmacia

GONORREAS, SIFILIS, IMPOTENcia, curación radical, rápida en ambos sexos. Se atiende consultas por correspondencia. Clínica del Doctor Julio Lefevre, De 10 a 12, 4 a 7. Bandera 736. Julio 17

CANOSOS: NO BOTEN DINERO comprando tinturas desconocidas, compren sólo Tintura Vegetal Hers en Angamos 275, donde pueden probarla antes de comprar. Frasco: sólo 5 pesos. J-26

JUVENTUD: NO MAS GONORREAS fuera contagio, salud, limpieza; Glóbulos Kaddé, llegó Daube, Botica Belga, San Diego 591, esquina Eyzaguirre. 26 Jl.

MASAJE MEDICO — ELECTRICO. Francisco Lenti, estudios en Iatlia. Especialidades enfermedades articulares, parálisis, reumatismo, neuralgias, úlceras, tumores cancerosos y de vientre. Consultar de 2 a 5. Arauco 831. Agost.—9

ESTUDIANTE MEDICINA COLOCA inyecciones a domicilio. Dirigirse A. A. Casilla 1015. J 20

MEDICO NATURISTA, CURA DOmicilio, garantiza salud con primeros tratamientos. Independencia 1175. 19—J.

PREPARACION ALUMBRAMIENTO feliz, partos difíciles, asistencia esmerada, curaciones, consultas 2 a 4. Echaurren 71. 20—J

ALIMENTE SU NIÑO CON ALImento fosfatado "Little Boy", véndese todas boticas. 24-J

CONSULTAS GRATIS. ESPECIAlista enfermedades señoras. Gálvez 184, 2-5. Doctora Lastarria. A-18

PICADURAS DE ZANCUDOS, MOSquitos, cesa toda molestia aplicando Pomada Cadun.

REARGON CURA LA GONOrrea, en menos de ocho días, completamente, sin dolores. 14—Ag.

28—Materiales de construcción. (Compra y venta)

CONSTRUCCIONES MODERNAS, "PATENTADA", verdaderamente económicas, elegantes, resistentes.—Arquitecto. Casilla 3941. Julio 30

VENDO MADERAS ALAMO OCAsión. Tratar: Desvío Mujica. 24-J

CORTADAS OFICINA RAULI DOS pulgadas, vidrios, Catedral, vendo muy barato. Delicias 2652. 19 J

PLANCHAS PARA TECHO, NUEvas, a $ 7.50, realizamos, San Diego 1245. 20 J

ZINC INGLES UN USO PERFECTO estado, véndese partida grande. Salvador 1920. 19-J

GANGA: SE VENDE UN MEDIDOR de gas, 6 puertas, caballerizas y una buena puerta de calle, calle Manuel Montt 2126.

DOS PUERTAS CORREDERAS, ROmanita, mostrador, vendo, San Alfonso 562.

PINTURA, EMPAPELADOS, REfacciones. Gálvez 108. 20-J

SE VENDEN DOS GALPONES CON techo de fierro, con derecho arrendar el local. Carrión 1406. 21—J

SE VENDEN DOS PUERTAS, SAN Pablo 4127, pasado Lourdes.

PUERTAS, GALERIAS, MAMPAras, zócalos, parquets, hace Fábrica Progreso. Sotomayor 37.

VENDO BARATISIMO, PLANCHAS zinc blanco y negro, acanalado. San Pablo 2053.

VENDO ZINC BLANCO Y DOS PEsas de mostrador. Vargas 4702.

TEJAS USADAS VENDO, PUESTAS domicilio, arreglo tejados, República 21. 20—J

9.— Máquinas, mo res, afines y accesori (Compra-venta y co posturas)

MAQUINAS DE COSER Preciosa, Original Victoria, nas de tejer Burmeister, modernas, todos tamaños, puestos.—Augusto Graf, 3303, San Diego 87.

COMPOSTURAS DE MAQUIN coser, tejer.—Augusto Graf Diego 83.

MAQUINAS SINGER, FACIL pago, instrucciones gratuitas dos. San Pablo 2927.

MAQUINA PARA HACER T a mano o a motor, compro varias. Casilla 1545.

MAQUINA DE TEJER, GRA véndese. Maestranza 489.

MAQUINA FOTOGRAFICA flex, plano, focal y objetivo Tessar, compro. Ofertas a Morizot, 4 Oriente 1730, Tal

INSTALACION MECANICA pleta vendo. Consta torno sión un metro, taladro mano y za hasta 1 1|4", punzón tijera rra automática, etc., todo nuevo motor y trasmisión. Diecioch

COMPRO CALDERO A VAPOR tical de 4 a 6 caballos. L 246.

$ 2,500 VENDO CALDERO cal con motor acoplado. Ve licias 3311. Gustavo Le-P

VENDESE CALDERO TU de 32 HP. y dos chimeneas centímetros diámetro, de y veintidós metros de alto, tivamente. Tratar: Fábrica breros, Augusto Matte 489 na Yungay).

DESCLARINCILLADORA EN fecto estado, compro. Santo go 1608.

MOTOR CLEYTON, 6 CABA casi nuevo, mitad de su valor do. Santo Domingo 1608.

MAQUINA SINGER DE P ocasión, vendo. Compañía

MAQUINA CARTONERA legítima, se vende de ocasión Santa Isabel 0272.

MAQUINAS, MACHIHEMBRADO moldurera, sierra de huincha, poleas, venden. Sotomayor

CABLES ACERO 1|4", 3|4" ras largas, necesita. Casilla

VENDO UNA LAMINADORA de para bronce, 1 balancín prensas balancines importados blación Santa Rosa, Luis Cruz tínez 2377, carros 24.

COMPRO MAQUINA ESCRIBIR derwood, buen estado. Cha 28-3.

VENDO REVOLVEDORA Y dora. Andes 2230.

TALADROS, TORNILLOS, guas, vigornias, trasmisiones cansos, cañerías, arados, ra, vendo. Unión Americana

VENDO MAQUINA PE Sazié 1959.

30.—Muebles. (Compra venta y composturas)

ANTICIPO FONDOS POR bles a consignación. Compro najes. Casa de remates, San nio 74.

MUEBLES, DORMITORIOS, CO dor, salones, escritorios, vari estilos, modelos, roble americ Precios bajísimos. Facilidades Especialidad sillas, desde cin sos docena; gran variedad. comprar, venga consultar pr Fábrica Nacional de Muebles rrano 398.

COMPRO VENDO CONSTANtemente toda clase muebles, S Domingo 936.

COMPRO DORMITORIOS, COME res, roperos, peinadores, aparadores toda clase muebles, San Diego

COMPRAMOS TODA CLASE muebles, catres y colchones us amos a domicilio. Castro 528.

AMOBLADOS SALON, DE OC sión. Meiggs 65.

AMOBLADOS, ESCRITORIO, COM dor. Meiggs 65.

OCASION: AMOBLADOS DOR torios. Meiggs 65.

MUEBLES SUELTOS, ALFOMB Meiggs 65.

CATRES, COLCHONES, COCIN Meiggs 65.

PAGANDO LOS MEJORES PR cios, compro a domicilio toda de muebles, catres, cocinas y obje de valor. Casa Remates y Consig ciones. Meiggs 65.

OPORTUNIDAD: POR CUENTA Fábrica liquidamos catres con miers desde 34 pesos, veladores de 12 pesos. Casa de Remates Consignaciones. Meiggs 65.

MUEBLES: OFRECEMOS CU quier estilo. Precios muy venta Entrega inmediata, grandes fac des pago. Consulte nuestras co ciones. Fábrica Sociedad Nacional Muebles y Maderas. Copiapó entre Prat y San Diego.

COMPRO TODA CLASE MUEBL órdenes. Rosas 1019.

BILLAR, VENDO. CHACABU 32 C.

VENDO MUEBLES OCASION. GÁvez 368.

VENDO POR CAMBIO RESID cia gran ropero de 3 lunas, sos, otro dos cuerpos, 250, mármol, espejo, moderno, 16 moda, 55; velador, 30; mesas 15 pesos, espejo biselado, 150; blado sala, 150, cocina gas con horno 150, gran cantidad cocina y comedor. Matucana

MARQUEZAS GRANDES, MUEBLES sueltos, vendo urgente. Santa Rosa 22. 19—J.

ALFOMBRA CENTRO BRUSELAS lacre con negro, muy barata, vendo. Sotomayor 815. 91-J

MUEBLES ANTIGUOS DE CAOBA, piana, sofá Imperio chico y otros objetos de valor, véndense Av. Macul 1185.

OCASION: V[illegible] AMOBLADO dormitorio para matrimonio, última moda, **varios objetos,** menaje casa. **Philipps 29. Altos Caja Ahorros.** 21—J.

OCASION! 160 ROPERO ESPEJO, 45 estante libros, $ 80 alfombra, 40 cómoda, 35 velador. Huérfanos 2494.

VENDESE MARQUESINA Y puerta caballeriza. Vergara 193.

CATRE MARQUESA DE MATRIMONIO, vendo de ocasión. Huemul 1463.

MARQUESAS GEMELAS, MUEBLES sueltos, vendo urgente. Santa Rosa 22. J-20

VENDO UN CATRE NUEVO, DE bronce. **Lira 53.**

POR VIAJE VENDO SALÓN LUIS XV, nogal, francés, seda, 650; cortina, 180; lámpara bronce eléctrica de pie, 150; amoblado escritorio forro cuero 9 piezas, 230, perfecto estado, catre 2 plazas, 120; alfombras, etc. San Miguel 19. Arriendo la casa.

COLCHON LANA FLAMANTE, vendo ocasión. San Antonio 438.

ARRIENDANSE 3 CAS[illegible] en García Reyes. L[illegible] cala 2484.

OCASION! VENDO 1|2 AMOBLADO salón, comedor, gran espejo, sillas cuero, etc. San Pablo 1079.

VENDO AMOBLADO [illegible] comedor, Molina [illegible]

VICTROLA VENDE, PAGO MENSUAL. Avice domicilio, O. B. Casilla 2635.

VENDO 20 METROS ALFOMBRA escala, lacre, rizada; catre niño laqué, mesita, sillas. Mantón chino, seda color paja; jarro agua plaqué y cope; taza lavatorio plaqué mololo.— Claras 720.

OCASION: ROPERO, 50; ESCRITORIO especial para bodega, 70; sommiers, 20; vidriera, 25; realizo Avenida España 170, casa 7.

¡NOVIOS! MUEBLES FINOS TODOS estilos, maderas nacionales, extranjeras. La London. Prat 353. 20—J.

MUEBLES COLONIALES, CASA especialista La London. Prat 353. 20—J.

OCASION: AMOBLADO ESCRITORIO, para catres bronce. Arauco 831.

31. —Notificaciones comerciales

HABIENDO COMPRADO EL ALMACÉN San Vicente, y anexo de licores, ubicado en Mapocho 2498 esquina García Reyes, propiedad de la señora Georgina Aguirre viuda de Reyes, no respondo por cuenta alguna de dicha firma. 19—J.

HABIENDO COMPRADO EL NEGOCIO de don Juan B. Sasarini, Camilo Henríquez 299, esquina Marín, no respondo por ninguna cuenta pasado tres días. Serafín Boasi. 19—J.

HABIENDO COMPRADO EL ALMACÉN de Abarrotes a don Mauricio San Martín, situado en Cumming, esquina Santo Domingo, de esta ciudad, no respondo por cuentas pasado tres días. Primo Finazzi.—Julio 18 1925. J-19

33.—Oficinas, locales y garages. (Ofrecidos y buscados)

SE NECESITA ARRENDAR LOCAL para el Club de Empleados de la Tracción Eléctrica, entre las calles Mapocho, Miraflores, Agustinas y Bandera. Canon hasta mil doscientos pesos mensuales. Dirigir ofertas a Víctor Sarmiento, casilla 1557. 19-J

SE ARRIENDA LOCAL INDEPENDENCIA 390. 20-J

LOCALES GRANDES CON ALTOS para bodegas o industrias, arriéndase. Matucana 101. J-20

ARRIENDO UN LOCAL PARA ALMACÉN y pieza habitación. San Pablo 2419. J-19

ARRIENDO BUEN LOCAL. SAN Pablo 3120. J-19

ARRIENDO CIGARERIA CON LUSTRÍN, San Diego 2050. 19 J

$ 130 ARRIENDO LOCAL NEGOCIO, situación comercial, pieza habitación, patio. Camilo Henríquez 544. 19-A

ARRIENDASE BUEN LOCAL CON instalaciones garage, adecuado para bodega o industria y con casa-habitación. Verlo, Aldunate 816 y tratar: Huérfanos 769. 20-J

ARRIENDO EL MEJOR LOCAL DE Santiago, para billares. Datos: Matucana 11. 19-J

SITIOS CERRADOS PARA INDUSTRIAS o garage, arriendo barato, calle Bellavista, Población Matte Basaure (término carros Bellavista). — Tratar: Mayordomo, oficina 2. 20-J

LOCAL ESQUINA PLAZA BRASIL arriéndase. Tratar: Brasil 381. 22_J.

ARRIENDO ACREDITADA CASA esquina para negocio. Chacabuco 209. 21-J

LOCAL CON GALPON Y PISO ENTABLADO, muy central, apropiado para industria o bodega comercial, arriendo. Agustinas 2270. 20_J

LOCAL COMERCIAL CASA, SAN Diego 293. Daniel Laurel. Huérfanos 1235. 20—J

$ 250 ALAMEDA 252, ESPLENDIDO local casa habitación, Llaves: Alameda 254. 20-J

$ 125 ESQUINA ALAMEDA, PEDREGAL 2, arriéndase cómodo local. Llaves: Alameda 254. 20-J

ARRIENDO OFICINAS CON BALCÓN a la calle y teléfono. Bandera 552. J-20

ARRIENDASE BUENA CASA apropiado salón de bailes o billares, buena situación. San Pablo 1079.

$ 150 ARRIENDO ALMACEN LADO 3 citées, otro local para carnicería, $ 100. Huemul 1418.

34.—Operarios para fábricas, talleres, etc. (Pedidos y ofrecidos)

Tipógrafos

NECESITO UN PRENSISTA COMPETENTE para máquina Gordon. Carmen 92. 19-J

PRENSISTA, CAJISTA, COMPETENTES necesito. Vicuña Mackenna 345. 19-J

PRENSISTAS DE PEDAL COMPETENTES necesita La Ilustración. Santo Domingo 863. 20-J

PRENSISTA PRENSA PEDAL NECESITA, Nueva York 58.

Carpinteros y Mueblistas

CARPINTERO MUEBLISTA NECESITO. Compañía 1859. 19—J.

CARPINTERO COMPETENTE NECESITO. Agustinas 1778.

MAESTRO CARPINTERO EDIFICIO, necesito. Tegualda 2011.

MUEBLISTA NECESITO, COQUIMBO 550. 20-J

MUEBLISTAS Y GOTICOS COMPETENTES necesito. Toesca 1754. 20J

NECESITO OFICIAL CARPINTERO de banco. Arturo Prat 1840.

Zapateros

[illegible] LLEROS LUIS [illegible] necesitamos. [illegible] 1971. J-20

ZAPATERO COMPOSTURERO NECESITO para mañana Lunes. San Martín 597.

FABRICA DE CALZADO NECESITO cortadores de forros y arregladores de charol. San Alfonso 466.

ZAPATERO OFICIAL NECESITO. Av. Matta 264. 20-J

Sastres y Costureras

PANTALONERAS Y CHALEQUERAS, necesitamos. Ahumada N.o 78. A. y R. Falabella. J 19

SE NECESITAN VARIAS COSTURERAS sastre adelantadas Manuel Montt 17. 19—J.

COSTURERAS PARA TEJIDOS Y tejedoras y niñas, para embobinar lana, necesita Fábrica V. Mackenna 137.

COSTURERAS DE CUELLOS Y CAMISAS necesita Fábrica Freire 676. 20_J

COSTURERAS TRAJES SEÑORAS, necesita. Moneda 629.

NECESITO BUENAS VESTONERAS y pantaloneras con muestra. Rosas 1212.

SASTRE PARA FUERA DE SANTIAGO, trabajo todo el año. República 7.

NECESITO AYUDANTA PANTALONERA. Victoria 826.

SE NECESITAN BUENAS COSTURERAS sastres. San Diego 1546 c|s 19.

¿SU VICTROLA ESTA MALA? Mándela a 10 de Julio 815. Precios módicos.

APRENDIZAS ADELANTADAS EN vestones necesito. San Diego 976, casa 13.

Varios

EN CONCEPCION SE NECESITA una señorita capaz de desempeñar el puesto de primera operaria en taller de sombreros para señoras. Ofertas por carta a casilla N.o 925, Concepción, indicando referencias de honorabilidad y competencia. 20-J

TORNEOS EN MADERA EJECUTAMOS con prontitud. Agustinas 1778. 20-J

ARMADORAS REGATERAS SE NECESITAN. Estado 32. 4.o Piso. Fábrica de Corbatas. 19-J

NECESITO PERSONA SEPA HACER sobrecamas. Prieto 1443. 20-J

RELOJERO COMPETENTE NECESITO urgente, buenas condiciones. Dirigirse: Relojería "Suiza". Los Andes. 19-J

EXTRANJERO, CASADO SE OFRECE para cualquier trabajo de fábrica u otra ocupación. C. Hantke. Alonso Ovalle 1590. 19-J.

AYUDANTE CORTADOR DE CAMISAS se necesita. Bulnes 642. 19-J

NECESITO GASFITER. TRATAR Avenida Irarrázaval 1978. 19—J.

TAPICERO NECESITO. COMPAÑÍA 1859. 19—J.

BORDADORA, PLIZADORA Y CALADORA, en máquinas industriales, ofrézcome, aquí o provincias. Dirigirse: Correo N.o 3. 19—J

PANADEROS LIBRES Y APRENDICES, necesito. Panadería Francia. Condell 1654. J-19

BUENOS PULIDORES EN BRONCE necesito. Gálvez 1302. 19 J

CARPINTERO MUEBLISTA SE necesita. Domínica, se paga buen jornal. Domínica 366. De 2 a 4. 19-J

NECESITO TORNERO EN MADERA Madrid 1333. 20_J

NECESITAMOS SACADOR PUNTERAS, corredor fierros y desformador plantas. Chacabuco 28-B. 19-J

COSEDOR BLACK, PUNTEADOR, maestra para el envase y forradora de tacos, necesitamos. Rosas 3225. 20-J

NECESITO MUJERES PARA DESPALILLAR hojas tabaco. San Francisco 122. 20—J.

TEJEDORES COMPETENTES PARA máquinas circular, buen sueldo. Dirigir. Casilla 644.

ELECTRICISTA RECOMENDADO, ofrécese. Rosas 1920. Baeza. 19—J.

NECESITO UNA BUENA PREPARADORA en sombrero. Compañía 1530.

GASFITER NECESITO. MAESTRANZA 706.

MECANICO OFRECESE COMPOSTURAS máquinas coser, gramófonos e instrumentos de música. Buenas recomendaciones. Luis Salazar, Santa Rosa 1565.

APARADORAS, DOBLADORAS, Empladoras envases, armador sandalias. Las Quintas 546. 21-J

EMBETUNADORA COMPETENTE se necesita y un obrero reformador de tacos The American Shoe Factory. Nueva Andrés Bello N.o 35.

NECESITO MAESTRO EN ATAUDES. Panteón 1177.

APRENDIZAS SOMBREROS SEÑORA: señorita venta sombreros, necesitamos. Compañía 2290.

DIEZ BARNIZADORES COMPETENTES, necesito. Víctor Manuel 1453. 20—J

BUENA PREPARADORA SOMBREROS, necesito. Cienfuegos 128.

APARADORA NECESITO A. PRAT 103

NECESITO URGENTE MAESTRO gásfiter. Ernesto González. Bulnes 436. J. 20

FABRICA DE CALZADO. AMUNATEGUI 914, se necesita cortadores de cuero. 20-J

BORDADORA COMPETENTE A máquina, Cornelli, se necesita. Recoleta 211.

NECESITO NIÑO APRENDIZ, FÁBRICA Calzado, Andes 3149.

HORTELANO NECESITO, HONRADO y trabajador. Tratar Carmen 1480

NIÑAS APRENDIZAS EMPAQUETAR dulces, presentarse Lunes. Recoleta 1009.

HOJALATEROS Y APRENDICES necesito. San Alfonso 22. 20-J

NECESITO OFICIAL TONELERO. Rosas 2646. 20—J

NECESITO NIÑAS PARA ENVOLVER pastillas y chocolates. Delicias 2867. 20—J.

NECESITO TALABARTERO QUE sepa la obra blanca y negra. Brasil 29.

CONSTRUCTOR SE OFRECE PARA hacer toda clase de construcciones, refacciones y demoliciones. Chacabuco N.o 85, casa 14.

TAPICERO NECESITO PRAT 1474.

CAJERO CARROCERO NECESITO. —San Diego 1948.

TORNERO MECANICO NECESITO. San Diego 1948.

35.—Oficios y servicios doversos. (Pedidos y ofrecidos)

Chauffeurs

CHOFER COMPETENTE, AYUDANTE cuartelero necesita la 6.a Compañía de Bomberos. Acudir a Santo Domingo 950, diariamente. 30-J

CHAUFFEUR MECANICO, CARNET, toda marca, casado, ofrécese con buenas recomendaciones. C. Valderrama. Benavente 340.

CAMIONERO NECESITO PARA reparto de bodega, sus documentos, informes, buena persona. Doy donde viva matrimonio. Dardignac 89.

CHAUFFEUR, AUTO ARRIENDO, necesito. Esperanza 8.

Cocineras

COCINERAS, PARA PIEZAS, COMEDOR, niñeras, recomendadas encontrarán inmediatamente en La Veloz. — García Reyes 28. 28—J

COCINERA NECESITO, CON RECOMENDACIONES. Tratar: 9 a 10. Hotel Savoy, pieza 11. 19-J.

NECESITO AYUDANTE COCINA, es inútil presentarse sin buenos informes. Franklin 1321. Panadería. 20 J

COCINERA NECESITO, BUEN sueldo. Estado 141 B. 20—J.

EMPLEADA PARA LA COCINA necesito. Avenida Matta 578. oficio. Se admite con niño grande. 19-J

NECESITO COCINERA URGENTE. Maipú 21. 19-J

NECESIT OCOCINERA, BUEN sueldo. San Pablo y García Reyes, Botica. 19-J

EMPLEADA QUE ENTIENDA LA cocina se necesita, en casa extranjera, buen sueldo. Maestranza 807. 19-J

COCINERA NECESITO. MONJITAS 759. 20—J.

COCINERA PARA TRES PERSONAS, bien recomendada, necesítase, en San Martín 149.

COCINERA RECOMENDADA NECESITO Recoleta 948.

NIÑA AYUDANTE COCINA GAS, necesítase. Moneda 2150.

NIÑA SEPA ALGO COCINA PARA matrimonio solo necesítase, cocina gas. Moneda 2150.

COCINERA PARA EL 1.o DE Agosto necesito. Buenas recomendaciones. Avenida Manuel Mott 1283. J-21

COCINERA CON RECOMENDACIÓN, se necesita, $ 60. Padre Mariano N.o 64. J-20

COCINERA NECESITASE, CAMA adentro, sin niños, Exígese recomendación. $ 80. Av. Lyon 338. J-20

NECESITO COCINERA. LIRA 53.

NIÑA AYUDANTA DE COCINA SE necesita, Restaurant Colonial. Merced 864. 20—J

COCINERA, FAMILIA EXTRANJERA necesita. Sueldo $ 70. Av. del Salvador 1069.

EMPLEADA DECENTE, SEPA COCINAR, necesito. Tratar Lunes, San Antonio 148.

COCINERAS, COMEDOR, PIEZAS, necesita, San Diego 206.

COCINERA MUY COMPETENTE necesita matrimonio solo con recomendación. Moneda 629.

NECESITO COCINERA PARA HOTEL. Matucana 5. 20-J

NECESITO COCINERA PARA CASA extranjera, cuatro personas. — Avenida Matta 373. 19—J

COCINERAS DE MANO, NECESITO varias, buenos sueldos. Bandera 339. 20—J

Mozos

MOZO PARA TODO SERVICIO, EN tienda despacho bodega frutos del país, necesítase. Bandera 28, (Sastrería). J 22

Lavanderas

PLANCHADORAS DE CAMISAS se necesitan. Bulnes 642. 19-J

LAVANDERAS Y PLANCHADORAS de doblez competentes, se necesitan. Alameda 256. 20—J.

LAVANDERA PARA LAVAR EN casa particular. Gálvez 147. 20-J

APLANCHADORAS, POSTICERAS medida necesito. Santa Victoria 351. Casa particular. 20_J

LAVANDERA RECOMENDADA para lavar en mi casa, necesito. Dávila 759. 20-J

LAVANDERIA FRANCO ESPAÑOLA, Huérfanos 2574, necesita camiseras. 20-J

NECESITO BUENA LAVANDERA Y camisera posticera, pago bien. Lavandería Riquelme 359

LAVANDERA PUERTAS ADENTRO necesito. Ejército 656. J—20

POSTICERAS Y LAVANDERAS NECESITAMOS. Lavandería, Merced 475. J—20

SE NECESITAN LAVANDERAS Y planchadoras de doblez. Maestranza 235. 20-J

LAVANDERIA FRANCESA RECOLETA 348. Camiseras, posticeras, lavanderas y doblez necesito.

LAVANDERAS NECESITO. MAIPÚ 419. Lavandería. 20-J

NECESITO LAVANDERA, PAGO 3 pesos tarea. Bulnes 7[illegible]. 20-J

NECESITO LAVANDERA CON RECOMENDACIONES y competente para hotel. San Diego 1349. 20-J

Niños

NIÑO APRENDIZ TAPICERIA CON recomendación necesito. San Martín 519.

NIÑOS PARA VENDER DULCES presentarse Lunes. Recoleta 1009.

SE NECESITA UN NIÑO PARA trabajo fácil. Olivos 950.

NIÑO PARA MANDADOS NECESITO sepa escribir máquina, $ 20 semanales. Fábrica Ropa Blanca, 21 Mayo 633.

MUCHACHO PARA MOZO, NECESITO. Prat 353.

MUCHACHO NECESITO, QUE SEPA encerar, para aseo de oficina, con muy buenas recomendaciones. Teatinos 86. J-19

Varios

AMA SANA NECESITO, URGENTE. Vicuña Mackenna 273. 19-J

EMPLEADA PARA LA MANO SE necesita en Dardignac 427. J—19

NECESITO INSTITUTRIZ FRANCESA con recomendaciones para cuidar niñitas cinco años. Tratar: 9 a 10. Hotel Savoy, pieza 11. 19-J.

SIRVIENTA COMEDOR NECESITO con recomendaciones. Tratar: 9 a 10. Hotel Savoy, pieza 11. 19-J.

NIÑA O NIÑO PARA LUSTRÍN. Castro 596. Doy 5%. J-19

NECESITO EMPLEADA MATRIMONIO solo. Dardignac 181. 19—J.

NECESITO URGENTE SUSTITUTO soldado músico, con licencia, toque quinto, presentarse. Regimiento Cazadores. 20—J.

EMPLEADA TODO SERVICIO NECESITA casa poca familia. Santa Mónica 2175. 19—J.

NECESITO EMPLEADA COMPETENTE costuras y vigilancia de casa. Agustinas 1854. 19—J.

NECESITO SIRVIENTA DE MANO. Av. San Luis 1301, Panadería. J-21

EMPLEADA COMEDOR SE NECESITA, Delicias 938. J-19

SEÑORITA INDEPENDIENTE, REGULAR edad, para puesto de confianza o dueña de casa, se ofrece. P. M. Correo Central. J-19

OFRECESE JARDINERO, ARREGLOS de jardín, podas parrón, árboles frutales. Correo Ñuñoa, Japonés. 19—J.

NIÑA SERVICIO DE MESA NECESITO. Casino Sociedad El Adelanto, San Francisco 2166, pasado Franklin. 19—J.

NECESITO SIRVIENTA PIEZAS, recomendada. Presentarse: de 1 a 4. Catedral 1732. 19-J

NIÑA NECESITO PARA CUIDAR guagua. Padura 698. Panadería. 19-J

NIÑA PARA TODO SERVICIO NECESITO. Carmen 841. 20—J.

BATERIA JAZZ BAND, VIOLIN, Sábado, Domingo. Tratar: Av. Matta 765.

JARDINERO COMPETENTE PARA atender una hora por semana pequeño jardín. Tratar de 12 a 2. Compañía 3036. 20—J.

NECESITO EMPLEADA REGULAR edad para dos personas. Molina N.o 819. 20—J.

SE OFRECE ESPAÑOL CON FAMILIA, práctico en el trabajo de viñas, hortalizas y quintas y todo trabajo de agricultura. También recibe quinta para hortaliza en medios. O'Higgins 1831.

RESTAURANT PLACER NECESITA cocinera y ayudanata, calle Placer 789, entre San Francisco y Santa Rosa. 20-J

NECESITO EMPLEADA PARA TODO servicio, pago buen sueldo. Seminario 281. J-21

CHIQUILLA PARA AYUDAR quehaceres de casa, necesito. García Reyes 538. J-20

JARDINERO CON BUENAS RECOMENDACIONES necesito para el 1.o de Agosto. Avenida Manuel Montt 1283. J-21

EMPLEADA DE MANO PARA EL 1.o de Agosto necesito. Buenas recomendaciones. Avenida Manuel Montt 1283. J-21

EMPLEADA PARA CUIDAR NIÑOS necesito. Ejército 556. J—20

N.o 1,025

RESPUESTAS A NUESTROS LECTORES

JULIO 19 1925

LAS PERSONAS, CUYAS CONSULTAS NO APAREZCAN RESUELTAS EN EL DIARIO, SERAN ATENDIDAS PERSONALMENTE POR EL REDACTOR DE LA SECCIÓN LOS DIAS LUNES, MIERCOLES Y VIERNES, DE 5 A 5 1|2 DE LA TARDE.

LAMPARAS INEXTINGUIBLES

Estudiante. — Antilhue. —

¿Ha oído Ud. hablar de lámparas perpetuas?

¿Existen en realidad?

Con este nombre han sido designadas las supuestas lámparas que ardían sin intermitencia y sin necesidad de alimentarlas ni cuidarlas, en los tiempos de las divinidades paganas.

Según la leyenda, estas lámparas se alimentaban con un líquido combustible e inconsumible y al abrir algunas sepulturas romanas se habrían hallado encendidas lámparas de esta naturaleza que se apagaron en el momento de descubrir las tumbas.

Debió dar origen a esta creencia, la costumbre existente en varios pueblos de la antigüedad y observada por numerosas corporaciones religiosas — la de las vestales entre otras — de mantener siempre vivo el fuego sagrado, del que cuidaron escrupulosamente durante centenares de años.

El pretendido hallazgo en 1540 de una lámpara encendida en la tumba de Máximo Olivo, situada en las proximidades de Atessa, Estado de Padua, Italia vino a dar mayor verosimilitud a la leyenda — porque no se trata sin duda sino de una leyenda — de las lámparas perpetuas o inextinguibles.

Esto no obstante, sobre esta cuestión se ha escrito y se ha discutido mucho y no han faltado autores — Ozanam entre otros, en su obra "Recreaciones matemáticas y físicas" — que hayan aceptado como cierta la leyenda de las lámparas de esta especie.

TODOS SANTOS

Curiosa. — Santiago. —

¿Cuál es el origen de la costumbre tan difundida en el país de visitar a los muertos en la fiesta de Todos Santos.

En 607, Bonifacio IV al consagrar al culto católico el célebre Panteón Romano lo dedicó a la Virgen y a todos los santos indistintamente y señaló el doce de Mayo como la fecha destinada a honrar la memoria de aquella y éstos.

En 731, Gregorio III dedicó especialmente a todos los santos una capilla en la Basílica de San Pedro y cien años más tarde, en ochocientos treinta y siete, bajo Luis Debonnaire, este culto fué introducido en Francia.

Gregorio IV modificó un poco el ritual de esta fiesta y fijó como fecha de su celebración el 1.o de Noviembre en vez la del 12 de Mayo.

Hacia fines del siglo X, Odilón, abate de Cluny, incluyó entre las ceremonias de esta festividad algunas oraciones destinadas a la purificación de las almas de los difuntos, práctica que conservada y trasmitida de generación en generación dió motivo para que algunos siglos más tarde, el día de Todos Santos se destinara casi exclusivamente a la conmemoración de los difuntos.

VALMIKY

Interesado. — Santiago. —

¿Cuál es la nacionalidad de Valmiky?

¿En qué época vivió?

¿Cuáles son sus mejores obras?

Valmiky es el más antiguo y célebre de todos los poetas indios; se le supone contemporáneo de Rama y su existencia se hace remontar al siglo XV antes de Jesucristo. Es considerado como el padre de la literatura épica de los indios y se le atribuye el dístico llamado "Sloka" y un magnífico poema épico en lengua sanscrita, el Ramayana, en el cual se refieren las aventuras de Rama y su victoria sobre el gigante Ravana, Rey de Lanca o Ceilán. Este poema consta de veinticinco mil versos próximamente, distribuídos en siete libros. Se han publicado los dos últimos libros, traducidos literalmente al inglés por Carey y Marshman, Serampour, 1806-1810, 3 vol. en 4.o La obra completa ha sido reimpresa en 1843 por Gorresio.

A. G. de Schelzel ha publicado en latín una gran parte del texto sanscrito.

ZENON.

$ 180.-

Es el valor de un TERNO de vestón cruzado, con un rico pantalón

— de fantasía —

SASTRERIA

ECHAURREN 10

Consejo Superior de Bienestar Social

Los que han presentado solicitudes de préstamos para edificación o reparaciones, al Consejo Superior de Bienestar Social, deben dar cumplimiento al artículo 43 del Decreto-Ley N.o 350, que les obliga a un impuesto de un peso por cada fa. de sus solicitudes, memoriales y especificaciones.

Aquellos que no hubieren cumplido con este requisito, pueden pasar a la Oficina, Compañía 1069, de 2.30 a 4 P. M., a cubrir dicho impuesto.

No se dará curso a las presentaciones que no cumplan con este requisito.

EL SECRETARIO.

SE NECESITA EMPLEADA PARA las piezas. Compañía 2822. Casita 15. J-21

EMPLEADA EDAD, SERVIR CABALLERO, necesito. Huérfanos 1508.

JOVEN PARA EL REPARTO DE carne, necesito. San Diego 486. J 20

NIÑA JOVEN PARA AYUDAR COCINA, necesítase. Gálvez 145. J [illegible]

NECESITO MATRIMONIO PARA establo que sepan sacar leche. San Francisco 1116.

NECESITO EMPLEADA TODO servicio. Esperanza 359.

A MATRIMONIO SOLO, RECOMENDADO, carpintero y lavandera, doy gratuitamente habitación con sitio, proporcionándoles trabajo. Casilla 2835.

NIÑA RECOMENDADA, SERVICIO dos personas necesito. Manuel Infante 92. Providencia. 20-J

CARRETELERO CON BUENOS INFORMES y carnet, necesito. Sotomayor 347.

CARRETELERO CON BUENOS INFORMES y carnet, necesito. Compañía 2690.

NECESITO NIÑA AYUDAR QUEHACERES de casa. Sotomayor 872.

NIÑERA NECESITASE, CASA EXTRANJERA, Gálvez 59. 20 J

SERVIDUMBRE, LA MEJOR DE Santiago, Pídala Bandera 339.

PEONCITO CASADO PARA FUNDO cerca Santiago, necesito. Carmen 1480.

SE NECESITA UN CARRETELERO con carnet y matrícula. Augusto Matte 330, comuna Yungay. J-20

NECESITO ALBAÑIL. ROMERO 2730.

NECESITO NIÑERA CUIDAR guagua. Inútil presentarse sin recomendaciones. Libertad 98. 20-J

NIÑAS PARA EL ENVASE NECESITA fábrica de calzado. Av. Matta 364. 20-J

PARA SANTIAGO, VALPARAISO, Rancagua, Malloco, necesito cocineras, empleadas comedor, niñeras, piezas, mesoneras hotel, cafeteras; servidumbre recomendada acudan mejor agencia: Arturo Prat 16. 20—J

OFRECESE DOS COCINERAS, COMEDORES. Libertad 543.

MUCHACHA PARA MANDADOS, Club Hípico 866. 20—J.

EMPLEADA NECESITO, ACONCAGUA 1152, casa 3.

NIÑITAS NECESITO, ALDUNATE 1424, casa 6.

36.—Pensión en familia

FAMILIA HONORABLE ARRIENDA espléndido salón con pensión. Santa Rosa 60. 26-J

DEPARTAMENTO PUERTA INDEPENDIENTE a la calle y pensión, ofrece casa inglesa honorable. Catedral 1873. [illegible]-J

FAMILIA EXTRANJERA ARRIENDA una pieza, San Antonio 255. J-19

FAMILIA ARRIENDA PIEZA, BUENA pensión matrimonio o jóvenes. — Santo Domingo 2414.

CASA PARTICULAR PIEZAS PENSIÓN, a jóvenes estudiantes. Pedregal 32. 21-J

$ 150 PIEZA CON PENSION, CASA familia, Maturana 558, una cuadra Plaza Brasil. 20-J

OFRECEN PENSION DE MESA, [illegible] matrimonio solo. A. Prat 218.

ESPLENDIDA PIEZA A LA CALLE con pensión, doy persona honorable. Maipú 326, entre Compañía, Huérfanos. 21-J

FAMILIA EXTRANJERA OFRECE pieza balcón, sin muebles, con pensión, baño anexo. Catedral 2617. 20-J

FAMILIA HONORABLE ARRIENDA pieza. Prat 30.

SE ARRIENDA PIEZAS SIN MUEBLES a caballeros solos o matrimonios sin niños con o sin pensión. Purísima 164. J-21

PENSION DE MESA O CON PIEZA da familia extranjera, Maestranza 94.

PIEZA CALLE CON PENSION, A dos jóvenes. Dávila 967.

SE ARRIENDA UN DEPARTAMENTO con pensión. Cumming 722. J—21

CASA FAMILIA OFRECE ESPLENDIDA pieza pensión. García Reyes 338.

MATRIMONIO DA EN ARRIENDO departamento con cocina y baño o piezas con pensión, Marín 415 altos, entrando por Lira. J 21

FAMILIA EXTRANJERA ARRIENDA piezas con pensión. Compañía 2539. 23-J

NECESITO MAESTRA Y AYUDANTA de cocina, para un casino de una institución, tratar de 11 a 2 P. M. Ñuble 1041.

MATRIMONIO FORMAL, DESEA pieza amoblada con pensión, 1.o Agosto, prefiere casa familia honorable. Dirijase secretario Correo Central.

ARRIENDASE DEPARTAMENTO con cocina, o pieza con pensión; únicos arrendatarios. Santa Rosa 423.

PENSIONISTAS HONORABLES RECIBE casa de respeto, espléndida comida, esmerado aseo. San Martín 940.

ARRIENDO PIEZA Y DEPARTAMENTO con pensión familia extranjera. Santo Domingo 1219.

EN CASA HONORABLE, ARRIENDO dos piezas con pensión a personas solas. Rosas 2545.

CATEDRAL 2429, FAMILIA OFRECE buenas piezas, pensión. 20—J

37.— Permutas en general

PERMUTO CHACRA ESPLENDIDA entre Santiago y San Bernardo, inmediata carros eléctricos, 50 cuadras abundantemente regadas, 20 de viña, plantaciones valiosas, instalaciones muy buenas y grandes valores encima, vendo a puertas cerradas en $ 550,000, incluyendo animales, enceres, maquinarias, muebles de casa, etc. Debe $ 200,000 y por el saldo de 350,000 pesos, admito en pago, buena propiedad de renta, de igual o mayor valor. Alejandro Geene Cruzat, Teatinos 86. J-18

PERMUTO FUNDO DE PRIMERA calidad en Chillán, los mejores suelos de la zona, 150 cuadras muy abundantemente regadas. Precio: $ 200,000, debe $ 100,000, bonos 8 o|o y recibo en pago una buena casa en Santiago, Greene, Teatinos 86. J-18

PERMUTO FUNDO, CHACRAS, casas, propiedades de renta, sitios, quintas, por otra de igual o mayor valor. Recibo también en pago acciones de buenas sociedades, Greene, Teatinos 86. J-18

PROPIEDAD ESPLENDIDA, EN Alameda, residencia y renta, dos casas de todo lujo, con todo el confort moderno. Precio $ 400,000, debe $ 200,000, bonos 8 o|o Caja Hipotecaria y por el saldo de $ 200,000, recibo acciones "Dichas", avaluadas a $ 20. Greene, Teatinos 86. J-18

DAMOS PROPIEDAD RENTA, Santiago Concha, valor $ 180,000. Créditos hipotecarios $ 65,000. Tenemos en Valparaíso $ 100,000. Total: $ 335,000, por propiedad renta o chacra cerca Santiago, con deuda y de valor hasta de $ 550,000, Greene, Teatinos 86. J-18

PERMUTO BUEN FUNDO EN REQUINOA, 130 cuadras regadas, suelos de primera calidad, buenas casas, y edificios, bastante agua. Precio: $ 300,000, debe $ 80,000, monos 8 o|o y se admite en parte de pago una buena propiedad urbana de residencia y renta, de valor hasta de $ 150,000, Greene, Teatinos 86. J-18

2 BUENAS CASAS EN GALVEZ, DE valor de $ 55,000, damos en pago de propiedad de fácil renta de valor hasta $ 130.000, dando la diferencia al contado. Greene, Teatinos 86.

DAMOS CREDITO HIPOTECARIO por $ 160.000, chalet Cartagena, valor $ 80.000. Total $ 240.000, por propiedad hasta $ 400.000. Greene. Teatinos 86.

DAMOS CREDITOS SALITRERO por $ 200.000, crédito hipotecario por $ 170.000. Total $ 370.000 por propiedad hasta $ 500.000 Greene. Teatinos 86.

DAMOS PROPIEDADES EN VALPARAISO, Valor $ 100.000, créditos hipotecarios valor $ 55.000, propiedad de renta Santiago Concha, valor $ 180.000. Total: $ 335.000, Propiedad hasta $ 420.000. Greene. Teatinos 86.

DAMOS 90.000 m2 CAMINO SAN Bernardo, con más de 2.000 metros de frente, destinados a duplicarse valor en poco tiempo, valor $ 150.000 propiedad hasta 300 mil. Greene. Teatinos 86.

DAMOS CHACRA AVENIDA ECUADOR, valor $ 120.000. Créditos hipotecarios valor $ 60.000, total $ 180.000, propiedad hasta $ 320.000. Greene, Teatinos 86.

DAMOS ACCIONES DE DIFERENTES sociedades por propiedades hasta $ 200.000. Greene. Teatinos 86.

DAMOS FUNDO EN LINARES, VALOR $ 125.000, deuda Caja $ 15.000, saldo $ 110.000, propiedades muy bien situadas, que producen 10 por ciento valor $ 220.000, deuda Caja $ 40.000, saldo $ 180.000. Total $ 290.000. Propiedad hasta $ 500.000. Greene. Teatinos 86.

DAMOS PROPIEDAD GRAJALES y Gorbea, 2.500 m2 en gran frente a dos calles valor $ 175.000. Debe $ 35.000. Saldo $ 140.000. Fundo moderno en Nancagua, valor $ 85,000 —Total: $ 225,000. Propiedad hasta 400 mil pesos. Greene. Teatinos 86.

38.—Préstamos e hipotecas

DISPONGO DE MUCHO CAPITAL para colocar en primeras y segundas hipotecas, también presto a comerciantes establecidos, sobre mercaderías, automóviles, joyas, muebles u objetos siempre quedando la prenda en mi poder. También compro derechos a los herederos. Escribir 1 R Casilla Correo 961. J-31

RECIBO ORDENES PARA COLOCAR cualquiera partida de dinero, o bonos, en espléndidas hipotecas, con personal ideal. Labarca Feliú. Bandera 345.

DINERO CON FIANZAS, HIPOTECAS u otras garantías, facilito rápidamente. Compañía 1065. Oficina 29. Correa.

DINERO AL MAS BAJO INTERES facilito sobre hipotecas. Julio Felissier, Morandé 283.

DINERO FACILITO SOBRE HIPOTECA, interés bajo. Daniel Laurel. — Huérfanos 1235.

$ 2,000, 4,000, 6,000 PRESTO A BAJO interés. — Ramón del Río, Bandera 552.

FERIA SANTA ROSA

DE LA SOCIEDAD EL TATTERSALL

para Cerdos y Corderos

SANTA ROSA 2250

REMATES LOS MARTES A LAS 2 P. M.

VENDO ROPERO, PEINADOR, VElador perfecto estado. Dardignac 117.

DINERO PARTIDAS 500 HASTA 10,000 hipotecas sin comisiones, prefiero Población Carmen, Juárez Corta 619.

DINERO EN EFECTIVO A INTErés bajo ofrecemos desde 500 pesos a comerciantes industriales y fabricantes establecidos, negocios serios. 1 a 4. San Ignacio 197. J-20

39.—Propuestas

PROPUESTAS.—SOLICITANSE PAra la adquisición de útiles para el servicio de traslación y conducción de penados o detenidos. Bases y antecedentes en la Comandancia del Cuerpo de Gendarmería de Prisiones (Ministerio de Justicia) de 2 a 5 P. M., diariamente. Se abrirán el 30 del presente mes, a las 3 P. M., en la misma Comandancia.—El Comandante. J-20

40.—Profesionales

ZURCIDOS INVISIBLES, NOTABLE zurcidor japonés. Especialista único especialidad en viraduras, transformaciones. Son perfectas. San Diego 128. Teléfono 667. Agosto 4.

CONDOR 1158, CASA ANTIGUA, única especialista zurcidos invisibles, jerseys, viraduras, hechuras, transformaciones garantidas. Jl.-26

COBRANZAS JUDICIALES Y EXtrajudiciales, haciendo los gastos cuentas comerciales, escrituras de mutuos, pagarees, cheques con tramitación civil y criminal, cánones insolutos de arrendamiento, juicio de divorcio, nulidad de matrimonio, posesión efectiva, nombramiento de curador, reconocimiento de hijos naturales, particiones, autorización para hipotecar y vender, tramita el abogado de la oficina de Ramón del Río, Bandera 552, casilla 2313, teléfono 3599. No se cobran gastos ni honorarios, si no se obtiene éxito.

FABRICA DIENTES FIJOS 5, EXtracciones sin dolor dentadura, sin paladar. Precios económicos. Dentista titulado Chile, Europa, Estados Unidos. Catedral 1467.

41.—Prendas de vestir (Compra y venta)

FABRICA SOBRETODOS HOMBRES niños. V. Mackenna 1080. Ag-5

LA CASA VERDE REALIZA TERnos, ambos, paletoes, botines, sombreros, facilidades de pago. Sección mantes, corte de moda, Esmeralda especial de abrigos y ternos fla. 817. Al llegar a San Antonio. N|O

DIRIJASE DIRECTAMENTE A "LA Cantábrica", Esmeralda 863, al llegar 21 de Mayo. Encontrará inmenso surtido en ropa nueva y usada para caballeros y niños. En zapatería, sombrería, tenemos un surtido completo. Visite nuestras grandes liquidaciones en camisería. N|O

DE OCASION VENDO CAPA AStrakan, legítima. Irarrázaval 230. 20|J

35 VENDO BATA AZUL, MANGA larga. Libertad 54, casa 12.

42.—Personas buscadas

A LA SEÑORA QUE FUE A OFREcerse con un niño a Thompson 3544, se ruega pase nuevamente.

43.—Profesionales. (Pedidos y ofrecidos)

SEÑORITA FARMACEUTICO SE necesita. Pferiérese recién titulada Tratar: 12 a 2 1|2. Delicias 3998. 20-J

44.—Remates

SALA REMATES, ROSAS 1019. Recibo en consignación toda clase de muebles y mercaderías garantizando toda operación comercial. Anticipo dinero. J-21

45.— Rodados, accesorios y caballos. (Compra y venta)

NECESITO CARRETONES ARRENdados, Delicias 2778. 19 J

VENDO CARRETELA FIRME, CON caballo. Av. Matta 877. J-19

VENDO VICTORIA FLAMANTE. Avenida España 340. 19-J

VENDO CARRETONES ARENEROS y aperos. Dolores 243. J-19

REMATARE

El Viernes 24 de Julio, a las 3 P M..

en mi oficina, Bandera N.o 168, la propiedad ubicada inmediata a AVENIDA PORTALES, en calle

SOTOMAYOR número 242

Se compone de una casa habitación moderna, de sólida construcción de ladrillo y concreto y consta de salón, hall, comedor, 5 dormitorios, 2 piezas de baño, 2 piezas servidumbre, cocina, repostero, patio, terraza. Además en el entresuelo 4 piezas y baño servidumbre.

MINIMUM: $ 75,000

QUE SE PAGARAN: a) reconociendo por su valor comercial el saldo a que esté reducida una deuda a favor de la Caja de Crédito Hipotecario, primitiva de $ 22.000 en bonos del 8 y medio por ciento, y el saldo al contado.

Bases y antecedentes en mi oficina.

CARLOS OSSANDON B

BANDERA 168

VENDO BICICLETA DE OCASION, calle Quinta Normal 3357. 20—J.

CARRETELA APERADA, COMPRO de ocasión. Tratar de 1 a 4 P. M. Lira 716. 20—J.

VENDO CARRETELA, BUEN EStado 280. Carmen 1159.

VENDO CABALLO COLORADO DE cuatro años, garantido, se da a pruebas. Tratar: Av. San Luis 1352.

SE VENDE UN CAMIONCITO Unic, cerrado, especial para Panadería, Carnicería o cualquier reparto, en $ 850. Moneda 2215.

BICICLETA PARA NIÑO, REGALO. Santo Domingo 563.

COCHE DOS RUEDAS APERADO, vendo. Av. Manuel Montt 1677.

CARRETON GRANDE DE GOLPE, con aperos, venden, Sotomayor 37.

VENDESE CARRETELA Y 2 CAballos tiro solo. Maestranza 1562.

VENDO CARRETON DE MANO para almacén y bodega, barato. Carrera 555.

1,100, REALIZO COCHECITO CUAtro ruedas, elegante, livianito, breack para pasajero 750; coche para campo, 480; victoria, 350; carretón arenero, 496. San Pablo 2053.

DE OCASION COMPRO BICICLETA buen estado Huérfanos esquina Brasil. Botica.

COMPRO CARROS CAMAS, CARREtela, San Diego 1948.

$ 450 CARRETELA LECHERA FLAmante. Carreras 379.

46.—Radiotelefonía

SE HACEN, REFACCIONAN TODA clase de circuitos, instalaciones, radio-telefonía. Precios módicos. Ordenes: Dávila 934. 19—J

RECEPTOR DOS AUDIONES, gran alcance, buen volumen, vendo. Chacabuco 52. 19-J

AMPLIFICADOR RADIOFRECUENcia sintonizada "Grebe", nuevo, véndese mitad valor. Edificio Ariztía, piso 4, oficina 4.

BONITO RECEPTOR GALENA, completo, funcionando. Cambio por victrola. Cochrane 925.

47.—Servicios y cosas útiles para familias

VILLAVICENCIO 58, RECIBO HEchuras trajes. Vendo trajes facilidades. Ag—1

CON $ 10 SEMANALES ENTREGO ternos de valor 180, casimires pura lana; traigo muestras y prueba a domicilio. Sastrería. Agustinas 1221 20—J.

MANIQUIES ORTEGA, NUEVOS modelos sin línea, están en venta. Rosas 1869. J-22

SE VENDE OCASION ABRIGO nuevo nutria legítima para nenita 10 años; reloj pulsera oro 18; cartera alpaca; una gargantilla oro.— Jofré 189. 19—J.

MADAME WIEDEMAN HACE TOta clase de sobrecamas, lindos dibujos, especialidad en plumones, recibe composturas. Cuevas 1214. 19-J

AGUJAS PARA MAQUINA SINGER $ 10.00 ciento. B. García G. Ex-agente de Singer Sewing Machine Co., Bandera 766. Teléfono 3959. 24-J4

FABRICA DE SOMMIERS MARquesas y colchones, composturas y medidas a domicilio. San Pablo 2165. 20-J

PIELES, CURTEN, CONFECCIOnan, Agustinas 2005, entre Brasil y Cienfuegos. 20-J.

SEÑORITAS, SOMBREROS ADORnados, desde $ 12. San Pablo 1151, La Duquesa.

$ 100 VENDO BUENA CUNA. 21 de Mayo 557 (altos). J-20

PISOS PIELES, PLUMILLA, CUEros zorros, gato montés, liquídase muy barato. Herrera 719.

COCHE GUAGUA FLAMANTE, llantas goma, véndese ochenta pesos. Alameda 3512.

¡OPORTUNIDAD! CATRECITO NIño, realizo hoy $ 25. Maestranza 1268

ACADEMIA DE CORTE PARA SEñoritas. Enseñanza rápida, garantida; recíbense alumnas, córtanse moldes. Mme. Tiraferri.— Agustinas 829. 20—J

POLICARPO MENDEZ, AGENTE de Singer Sewing Machine, ofrece máquinas Singer, con $ 25 mensuales. Accesorios, aceite ,agujas, hilo. Reparaciones, composturas esmeradas de máquinas de coser. Recibe trabajos de deshilados, bordados. Precios reducidos. Independencia 334.

MODISTA COMPETENTE SE OFREce para hacer trajes de señora. Av. Matta N.o 1432.

7 TRANSFORMO SOMBREROS DE paño para señoras. Siglo XX 249.

SEÑORITAS, SEÑORAS PROFESIOnales apareció Revista Bordados. Modernos, selectos dibujos abecedarios. Agencia: Compañía 1065. Ventas: Delicias 990, 2682, 3213. Suscriciones avisos, Prensa Buenos Aires, diarios argentinos.

CURTO, LIMPIO, TRANSFORMO pieles. Olivos 950.

LA SOMBRERIA "EL FENIX" SE trasladó de Bascuñán 77 Alameda 2546. En donde atenderá con el esmero de siempre a su numerosa y distinguida clientela.

MODISTA: TRAJES SEÑORAS, señoritas, Campo Marte 89. Casa L.

COCHE GUAGUA, CUNA, FIERRO, esmaltado, cien y treinta pesos, Gorbea 2458, Casa 1. J-18

52.—Socios capitalistas e industriales. (Pedidos y ofrecidos)

19-J

PERSONA CON 18 MIL PESOS, joven y activo, entraría en sociedad en industria de utilidades comprobadas. Ofertas a casilla 1020. M. M. 19-J

PERSONA ENTENDIDA MECANIca, carpintería, recomendada, interesario negocio. Huemul 1497.

SOCIO CAPITALISTA CON $ 3,000 a $ 5,000 para industria lucrativa. Dirigirse a Casilla 78.

JOVEN 25 AÑOS APORTA 10 A 15 mil pesos desea entrar en casa mayorista industria importante. N. I. R. Correo Central.

COMO SOCIO OFREZCOME CON 10 a 10 mil pesos para industria o casa comercial. R. I. N. Correo Central.

56.—Martilleros comerciales

LUIS A. BARAHONA RECIBE ORdenes remate, anticipa dinero, Santo Domingo 936. 21—J

FERIA EDUARDO RODRIGUEZ Y CIA.

CALLE EXPOSICION ESQ. DE ANTOFAGASTA

GRAN FERIA ESPECIAL

EL VIERNES 24

A LA 1 1|2 P. M.

VENDRAN POR LIQUIDACION TOTAL DE LA LECHERIA DE LA CHACRA "EL MIRADOR AZUL" LA GRANJA, DEL Sr. ARTURA SOTA

32 ESPLENDIDAS VACAS PARIDAS, controladas de producción de 12 14 y 17 litros de leche al día, muchas de ellas recién paridas. Algunas holandesas de gran clase y calidad lechera y en espléndido estado, procedentes de los Criadero San José, de don Domingo Tocornal, José R. Reyes y otros.

10 VACAS PREÑADAS igual clase y calidad que las anteriores, que dan recién paridas controladas, 12 y hasta 18 litros de leche al día.

1 TORO HOLANDES "El Yankee' hijo de Colantha, comprado al Criadero del señor Guillermo Azócar.

Todas estas vacas se recomiendan por su buena producción lechera, pues su actual dueño, con gran paciencia y sacrificio las ha ido seleccionando de varias lecherías, comprándolas y escogiéndolas y dejando sólo las que reunían la mejor producción. Están en buen estado y dando la producción anunciada, se rematan en gran parte de a una para facilidad del público y de los establleros.

LLEGADOS DE PALOMAR

21 MULAS aparejadas, sanas, con sus aparejos completos.

10 MULAS grandes, nuevas, sanas de 1.48, mansas de tiro.

LLEGADOS DE REQUINOA

20 YEGUAS Y CABALLOS mestizos de percherón, muy buena clase, especiales para tiro pesado, arrastre arado, etc., y trabajos agrícolas.

1 YUNTA COCHERA de caballo y yegua especiales para campo, muy mansos.

LLEGADOS DE LAS ROSAS

20 CABALLOS de servicio sanos y nuevos.

1 POTRO CHILENO, Alcanfor, fino, inscrito, procedente del Criadero Los Bronces.

1 YEGUA BAYA, chilena no inscrita, bonita y mansa de montura de patrón.

LLEGADOS DE LONTUE

10 CABALLOS mestizos percherón, diestros y garantidos de arado en pareja y de viña.

A LA VISTA Y EN EXPOSICION: CUATRO VACAS [illegible] UN TORO HOLSTEIN-FRIESIAN, IMPORTADOS DE A[illegible] por el señor Juan Enrique Concha Subercaseaux.

REMATAREMOS PROXIMAMENTE

NOTA. — Los animales a la vista del público el Jueves 23, a las 3

Tenemos el agrado de comunicar al público que las 27 góndolas de la línea Huérfanos, han acordado prolongar su servicio por la calle Exposición hasta Antofagasta, frente a nuestra Feria, y volver por la misma calle Exposición, Chacabuco y Agustinas, para el centro.

FERIA

DE PRODUCTOS AGRICOLAS

LARRAIN Y CIA. LTDA.

MATUCANA N.º 10. — TELEFONO 280 (Estación) — CASILLA 4728

DESVIO BANCO DE LA REPUBLICA

REMATES SEMANALES de toda clase de Frutos del País, Quesos, Mantequillas y Abarrotes.

LOS DIAS MIERCOLES, DE 2 A 6 P. M.

EN 10 - MATUCANA - 10

Remate Judicial

de Menajes de Casa y Automóvil Ford carrocería turismo

865 — AGUSTINAS — 865

El Lunes, de 10 a 12 y de 2 adelante

DEPARTAMENTO MENAJES

(AUNQUE LLUEVA)

Por decreto de los diversos juzgados civiles, y varias ejecuciones, Juzgado Especial de Apelaciones, juicio Peña con Sotomayor, Compañías de Seguros, varias sucesiones y Consignatarios

— HAY: —

Pianos verticales ZEILER, ERARD y otros; AUTOPIANOS RICHMON'S mueble raíz de nogal con escogida colección de piezas, dos pianos media cola BLUTHNER y KAPS flamantes, Victrolas Victor, Imperather, Aeolian y otras de mueble y sobremesa. Discos para id., etc.

AMOBLADOS DE SALON, SALA, ESCRITORIO, DORMITORIOS de uno, dos y tres cuerpos; HALL, FUMOIR, etc., en diversos estilos; espejos biselados marcos dorados de gran tamaño, vitrinas, cortinajes, alfombrados de una pieza y de tiras.

Artículos de menaje en general, artículos sanitarios, tinas de fierro enlozado, calentadores a gas, leña y carbón, lavatorios de desagüe, bidets, excusados, lluvia niquelada, botiquines, etc.

Roperos, guarda-ropas, peinadores, cómodas y veladores sueltos, catres de bronce y fierro con bronce, colchones de lana y crin, ropa de cama, divanes, servicios de lavatorio, útiles de toilette, etc., etc.

Sillas de montar, bicicletas para hombres y niñas, velocípedos, automóvil juguete, estufas a gas y parafina, medidores de gas, escaños para jardín, cocinas a gas y económicas, batería de cocina, mesones, estantes, mesas forro zinc, muebles para despensa, etc.

Escritorios para casas comerciales, casilleros para archivadores, máquinas de escribir diversas marcas, etc., etc.

Un auto FORD carrocería turismo, 5 asientos, en perfecto estado.

Y DEMAS A LA VISTA DESDE HOY.

VICTOR ARAYA L.

Martillero de Hacienda.

VENTAJOSO REMATE

Por acuerdo de los herederos de don Joaquín Rodríguez Bravo, el 29 del presente, a las 5 P. M., se rematará ante el Juez Compromisario don Abraham del Río, Agustinas 1330, la magnífica propiedad signada con el N.o 1372 de la calle de Huérfanos.

Dicha propiedad consta de dos pisos independientes y se encuentra en perfecto estado de conservación, siendo apropiada para casa comercial o de residencia.

MINIMUM REBAJADO, 250 MIL PESOS

pagadero reconociéndose deuda a la Caja Hipotecaria reducida a sesenta y dos mil, y el saldo mitad al contado y mitad a seis meses.

El predio mide 15x58 y puede visitarse de 2 a 5.

ANTECEDENTES EN LA NOTARIA DEL RIO

Remate del Menaje de Casa

DE DON FEDERICO WESTEIN I.

POR TRASLADAR SU RESIDENCIA A ANTOFAGASTA

HOY DOMINGO, DE 10 A 12 Y DE 1 1|2 ADELANTE

(AUNQUE LLUEVA)

AHUMADA 129

— HAY: —

SALON I.—Rico piano "Bluthner" vertical formato de concierto, amoblado Luis XVI tapiz seda a flores, mesa y pedestales y vitrina del estilo, biombo Luis XVI con espejos, dos consolas con espejos y mármoles, biombo bronce de chimenea, par estatuas y columnas mármoles, jarrones chinos, lámpara plaqué, sobremesa, **brasero bronce con tapa,** lámpara Baccarat, **alfombra persa 4 por 9.**

SALON II.—Amoblado de medallón Luis XVI moderno, tapiz brocato azul con alfombra Axmister, del mismo tono, mesa centro ovalada y vitrina del estilo, espejo trumeaux fino, jarrones plaqué con cristales, floreros cristal altos, reloj plaqué, choapinos, cuadros, lámpara, **piano vertical tres pedales clavijero bronce;** pianola con piezas, etc.

SALA.—AUTOPIANO FISCHER FLAMANTE, amoblado Luis XVI tapiz rosa, mesa centro, vitrina, espejo marco colonial, figuras bronce con espejo, tarjetero plaqué, cuadro al óleo, stores, floreros, jarrón chino, mantones de seda, estante para música, alfombra **Axmister rosada,** etc.

ESCRITORIO.—Amoblado nogal tapiz marroquí, par sillones Morris, escritorio cortina, mesa de lectura, sillón tornillo, **brasero bronce antiguo,** mesa archivadora, dos máquinas escribir, **caja fondos "Fischer",** libros, dos bustos bronce Bismarck y Lloyd George, lámpara bronce Imperio, sobremesa, cojines cuero repujado, lámpara, alfombra fina, etc.

COMEDOR.—Amoblado roble americano, mesa correderas y sillas roble importadas, carpeta roja bordada, servicio mesa porcelana completo, **cristalería Baccarat,** servicio de cubiertos plaqué francés, manteles y servilletas de hilo, servicio té de plaqué, centro de mesa, canastillos, piezas para frutas, paneras, alcuzas, bandejas, fruteros, fuentes y soperas plaqué con tapa, **mates argentinos de plata,** palitas con plaqué para huevos, saleros y portacubiertos plaqué, lámpara, sofá Imperio caoba, reloj de caoba, cuadros, alfombra Wilton, etc.

HALL.—Amoblado roble americano con cojines, escritorio cortina y sillón tornillo roble importados, reloj de vestíbulo, mesa roble de columnas, **paragüero de caoba,** par sofáes Imperio, columnas mármol y estatuas, tres sillas y sillón español, **chal de tornó,** alfombra escala con varillas y planchas bronce, alfombra española antigua, lámpara, etc.

SEIS DORMITORIOS.—Amoblado de caoba Luis XVI con marquesa, idem. contrabombé americano, idem. roble americano con roperos de tres cuerpos, amoblados de uno y dos cuerpos, estilo inglés, amoblado de nogal, pareja catres bronce y al laqué, marquesas estilo inglés, catres bronce pabellón, cómoda, guardaropas caoba, colchones lana, sobrecamas seda, servicios **lavatorios plaqué** y de liza, amoblados asiento chaisselonge, alfombras, etc.

BAÑO, COCINA Y VARIOS.—Lavatorio desagüe calumna, calentador califont y bidets, tornallaves, cocina económica, sillas Viena, mesa correderas, sillas comedor, sillones cuero, tapices, **juzmines del cabo,** estante para libros, etc.

A LA VISTA HOY SABADO DESDE LAS 11, DOMINGO A LAS 9.

La Feria Eduardo Rodrigu[illegible] y Cia.

AVISA A SUS CLIENTES Y AL PUBLICO EN GE-
NERAL QUE LAS GONDOLAS 21, HUERFANOS, HA
PROLONGADO SU RECORRIDO HASTA LA FERIA
POR EXPOSICION.

El recorrido de estas góndolas es Plaza de Armas, Huérfanos Matucana, Estación, calle Exposición, y de regreso, calle Exposición, Chacabuco, Agustinas, Plaza de Armas. Todo el día a firme

EDUARDO RODRIGUEZ y Cía.

EL TATTERSALL

En la FERIA que se efectuará el

LUNES 20

entre otros lotes de ganado gordo y para engorda

SE REMATARAN

NOVILLOS GORDOS, llegados de **Negrete** (Hda. Marimán) Chacaval.

BUEYES GORDOS, llegados de **Mulchén y Rengo.**

VACAS GORDAS, llegadas de **La Isla Mocha, Doñigüe y C**brero.

17 **BUEYES DE TRABAJO,** llegados de **Lolenco.**

60 **LECHONES GORDOS,** llegados de **Collipulli.**

136 **TERNEROS** de 1 año llegados de **Cabrero.**

COMPRA-VENTAS de ganado en PRIVADO

(Puesto en los Fundos)

Tiene para **VENTA:**

150 **NOVILLOS GORDOS,** tipo Matadero promedio 500 kilos
200 **VACAS GORDAS** de matanza.
40 **VAQUILLAS** de 2 1|2 años holandesas, cubiertas de t fino, próximas a parir de buena procedencia lechera.
100 **NOVILLOS** de 1 1|2 años
100 **VAQUILLAS** de 1 1|2 y 2 años.
300 **CABRAS,** mestizas de Angora.
50 **NOVILLOS** de 3 años, a media gordura, peso promedio kilos.
80 **VACAS PARIDAS,** actualmente lechándose y
100 **VAQUILLAS,** cubiertas por toros finos hijas de estas va

Tiene orden de **COMPRA:**

500 **VACAS** para engorda de buena clase.
100 **NOVILLOS** de 2 años
100 **VACAS** para engorda puestas, si es posible, cerca de Par o sus alrededores.
2500 **OVEJAS y BORREGAS** de buena clase, para engorda crianza.
40 **BUEYES DE TRABAJO,** mestizos y en buen estado pa trabajo inmediato.
250 **NOVILLOS** de 3 años, mestizos para engorda.
300 **VACAS** para engorda de buena clase.
200 **NOVILLOS** de 1 1|2 años, de buena clase.
500 NOVILLOS de 2 a 3 años
10 **VACAS** sobresalientes, lecheras, mestizas, holandesas Durham.

Para tratar de estos negocios se atiende en nuestra ofici Huérfanos 1287 los días Martes, Jueves y Sábado de 10 1|2 11 1|2 A. M.

EL GERENTE.

Remate Judicia

Por resolución del señor Juez del 5.o Juzgado Civil, se rematarán las especies que a continuación se indican, dadas en prenda a Vowerk y Cía., por la Sociedad Anónima Fábrica Chilena de Productos Químicos, Tampier, Ossa y Cía.

EL MARTES 21 DEL PRESENTE, A LAS 2 1|2 P. M.

EN MAPOCHO 3411 (Desvío Riesco)

—HAY: —

- 863 Sacos de abono "La Fábrica".
- 15 Toneladas sulfato de sodio.
- 8 Toneladas sal de costa.
- 1 Motor eléctrico 10 HP., corriente alterna.
- 1 Motor eléctrico 7 1|2 HP., corriente alterna.
- 1 Gran bomba.

A LA VISTA —:— PAGO AL CONTADO

ARCADIO MEZA S.

Martillero de Hacienda.

Remate Judicia

De mercaderías, instalaciones y muebles pertenecientes a la [illegible] A. Ríquez, por orden del síndico, y por resoluciones del 3.o, 4.o y 5.o Juzgados Civiles en varias ejecuciones

EL LUNES 20 DEL PRESENTE, A LAS 2 P. M.

EN SAN ANTONIO 840

— HAY: —

MERCADERIAS.—150 gruesas pomada para calzado marca [illegible] un lote cera para pisos, pintura para coches y barniz para autos partida de salchichones de Osorno, sidra champaña, aceite Gloria cores surtidos en cognac, oporto, pippermint, cacao y otros surtidas, botellas vacías para sidra y diversas otras mercaderías

MUEBLES.—Rico amoblado de dormitorio estilo colonial, m sas y catres de bronce, sommiers, amoblado escritorio tapiz moid, escritorios parados y estilo ministro, caja de fondos prensas de copiar, reloj de oficina, estantes y archivadores, comedor, mesa comedor grande, aparadores, trinches, vitrinas tradores, divisiones y mamparas de oficina, romana de 350 kilos numerosos otros objetos a la vista.

PAGO AL CONTADO.

ARCADIO MEZA S.

Martillero de Hacienda.

Remate de Prendas de Plazo Vencido.

El Lunes 20 de Julio, a las 9.30 de la mañana, el martillero señor Aldunate, rematará en la **Casa de Préstamos LA SAN MIGUEL, calle San Diego 2118,** las prendas no rescatadas y comprendidas entre los números 42,821 a 43589 y 57,981 a 59,992 y prendas omitidas.

Hay: Bicicletas, máquinas de coser, ternos, calzados, joyas, ponchos, rebozos, etc.

El Lunes 20 de Julio, a las 10.30 CYYK- etaionshrdlushrdlshrdl uol **de la mañana,** el martillero Sr. Sáez rematará en la **Casa de Préstamos LA MARAVILLA N.o 2, calle San Diego 1398,** las prendas no rescatadas y comprendidas entre los números 72,808 a 75,653 y 01 a 1,054.

Hay: Cortes de casimir, ternos, calzados, rebozos, catres, amoblados, joyas, etc.

El Lunes 20 de Julio, a las 2 P. M., el **martillero** señor Jorquera rematará en al **Casa de Préstamos** [illegible] **MONO, Av. Matta 1088,** las prendas no rescatadas y comprendidas entre los números 35,499 a 37,[illegible]

Hay: **Cortes** de casimir, [illegible] colchones **cortinas,** armas de [illegible] joyas, etc.

El Lunes 20 de Julio, a las [illegible] el martillero señor Meza, rematará en la **Casa de Préstamos LA** [illegible] **MA calle San Pablo 3118,** las prendas no rescatadas y comprendidas entre los números 71,331 a [illegible]

Hay: **Máquinas** de coser, [illegible] alhajas, victrola, muebles, [illegible] cortinas, etc.

Las prendas estarán a la vista desde dos horas antes del remate.

PAGO AL CONTADO.

EL INSPECTOR

REMATE JUDICIAL

El 30 del presente, a las 3 P. M., se rematará en el Segundo Juzgado Civil de esta ciudad, la propiedad ubicada en

AVDA. SAN MIGUEL N.o 130

a media cuadra del Llano Subercaseaux.

MINIMUM: $ 30,000

Bases y antecedentes en la Secretaría del mismo Juzgado, expediente Concurso Hipotecario Gattoni, y en el estudio del síndico don Manuel Merino, Bandera 166.